زاینده‌رود

فرا رسیدن سالروز وفات حضرت ام البنین (س) را تسلیت می گوییم

روزنامه فرهنگی، اجتماعی، سیاسی، اقتصادی و ورزشی
چهارشنبه ۱۲ آذر ۱۴۰۴
۱۲ جمادی الثانی ۱۴۴۷
۳ دسامبر ۲۰۲۵
شماره ۴۴۹۶
۸ صفحه
سال پانزدهم
قیمت: ۵۰۰۰ تومان

آغاز عملیات احداث نیروگاه خورشیدی در باغ ارغوان اصفهان

۷

با تعویض ۴۰۰ هزار چراغ پرمصرف در سطح معابر استان محقق می شود؛

کاهش ۱۰۰ مگاواتی مصرف برق در اصفهان

۱

نقش طلای سرخ در تحول اقتصاد روستایی؛

اصفهان می تواند قطب صادرات و برندسازی زعفران شود

عکس: مهر

۳

۱۵ پروژه گردشگری و تفریحی اصفهان در مسیر جهش سرمایه‌گذاری

۷

اجرای ۵۰ برنامه در پایتخت گردشگری شهرهای آسیایی ۲۰۲۵

۴

۷۰ درصد کودکان در اصفهان مبتلا به آنفلوآنزا هستند

۵

ترمیم آسفالت راه‌های استان اصفهان با اعتبار ۴۰ هزار میلیارد ریالی

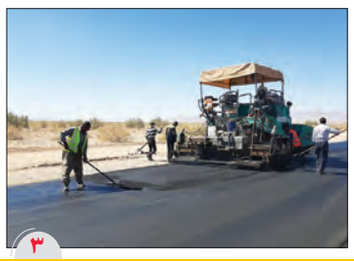

۳

مدیرکل میراث فرهنگی استان اصفهان:

ثبت ملی خانه تاریخی صدری خوراسگان قطعی شد

۴

سخنگوی شورای اسلامی استان اصفهان:

ایمن‌سازی جاده‌های کوهستانی سمیرم ضروری است

۲

کارخانه نوآوری اصفهان با تمرکز برفناوری هوش مصنوعی راه‌اندازی می‌شود

۳

تأمین ۹۵ درصد اراضی طرح نهضت ملی مسکن در استان اصفهان

۸

توان هجومی طلایی پوشان افزایش می یابد؛

بازگشت گلزن سپاهان به تمرینات

۶

با تعویض ۴۰۰ هزار چراغ پرمصرف در سطح معابر استان محقق می شود؛

کاهش ۱۰۰ مگاواتی مصرف برق در اصفهان

استاندار اصفهان گفت: با اجرای طرح تعویض ۴۰۰ هزار چراغ پرمصرف معابر در سطح استان، ۱۰۰ مگاوات از مصرف انرژی برق اصفهان کاهش خواهد یافت.

به گزارش خبرنگار «مهر»، مهدی جمالی‌نژاد در جمع خبرنگاران با اشاره به اجرای طرح گسترده تعویض چراغ‌های معابر استان اصفهان اظهار کرد: در قالب این پروژه، ۴۰۰ هزار چراغ پرمصرف معابر در سراسر استان اصفهان با همکاری صنعت برق استان و بهره‌گیری از ظرفیت تولیدکنندگان بومی، در حال تعویض است. وی اضافه کرد: هدف اصلی این اقدام کاهش چشمگیر مصرف انرژی برق و بهبود کیفیت روشنایی معابر شهری و روستایی استان است؛ به طوری که با جایگزینی چراغ‌های کم‌مصرف، حدود ۱۰۰ مگاوات صرفه‌جویی در مصرف برق استان حاصل خواهد شد. استاندار اصفهان افزود: این پروژه یکی از گام‌های مؤثر در راستای بهینه‌سازی مصرف انرژی و ارتقای کیفیت خدمات شهری است که هم‌زمان موجب حمایت از تولید داخلی و کاهش وابستگی به تجهیزات خارجی شده است.

وی با بیان اینکه تأمین انرژی پایدار و اقتصادی همواره یکی از چالش‌های کلیدی استان محسوب می‌شود تصریح کرد: تعویض چراغ‌های معابر به فناوری‌های جدید علاوه بر صرفه‌جویی در منابع استان، نقش مهمی در کاهش هزینه‌ها، روشنایی پایدار و ارتقای امنیت اجتماعی خواهد داشت.

جمالی نژاد این طرح را نمونه موفقی از مشارکت دستگاه‌های اجرایی، صنعت برق و بخش خصوصی استان در مسیر تحقق اهداف سیاست‌های ملی مدیریت انرژی دانست و ابراز امیدواری کرد سایر استان‌ها از تجارب موفق اصفهان در حوزه بهینه‌سازی مصرف برق بهره بگیرند. وی تأکید کرد: این پروژه ضمن ایجاد فرصت‌های اشتغال برای نیروهای فنی و تولیدکنندگان بومی، ظرفیت‌های جدیدی برای توسعه فناوری‌های روشنایی و مدیریت انرژی در استان ایجاد خواهد کرد و الگویی مناسب برای سایر مناطق کشور محسوب می‌شود.

همزمان با سراسر کشور؛

پویش ملی من هم آزمایش HIV می‌دهم در اصفهان اجرا می شود

همزمان با سراسر کشور، پویش ملی من هم آزمایش HIV می‌دهم در اصفهان در حال اجراست. به گزارش خبرگزاری صداوسیما، کارشناس برنامه ایدز، هپاتیت و بیماری‌های رفتاری مرکز بهداشت استان اصفهان گفت: این پویش ملی با هدف افزایش آگاهی عمومی و کنترل بیماری ایدز تا ۲۰ آذر در سراسر کشور در حال اجراست. ابوالفضل حجاری با بیان اینکه هموطنان می‌توانند برای انجام این آزمایش رایگان به مراکز جامع خدمات سلامت در شهرها و خانه‌های بهداشت در روستاها مراجعه کنند، افزود: آزمایش اچ آی وی رایگان و کامل محرمانه انجام می‌شود و هیچ مدرک شناسایی از افراد گرفته نمی‌شود. وی ادامه داد: خدمات ارائه شده در پویش ملی «من هم آزمایش اچ آی وی می‌دهم» شامل مشاوره پیش و پس از آزمایش، آزمایش سریع و ارجاع به مراقبت‌های تخصصی و درمان در صورت نیاز رایگان است. حجاری گفت: افراد در صورت مواجهه یا موارد مشکوک ابتلا به ایدز اگر در کمتر از ۷۲ ساعت به مراکز بهداشتی و خدمات رفتاری اگر مراجعه کنند با مشاوره و سپس در صورت تأیید مثبت ابتلا، با دارویی که به آنها داده می‌شود از انتشار ویروس در بدنشان جلوگیری می‌شود. مسئول بیماری‌های واگیر مرکز بهداشت استان اصفهان هم گفت: به صورت کلی انتقال ویروس اچ آی وی مثبت از چهار طریق مقاربت جنسی، استفاده از سرنگ مشترک و آلوده، خون و فرآورده‌های خونی آلوده و از طریق شیردهی مادر به فرزند از فردی به فردی دیگر است. رضا فدایی افزود: افزایش تشخیص، مقدمه درمان و پیشگیری است

و امروزه امکان ازدواج، بارداری و زایمان بی‌خطر برای بیماران فراهم است، درواقع وقتی کسی می‌تواند با دارو زندگی طبیعی داشته باشد، دلیلی ندارد که به‌دلیل بی‌خبری یا ترس، بی‌دلیل از بین برود. وی با تأکید بر اینکه زندگی در کنار فرد مبتلا به اچ آی وی، در صورت رعایت اصول درمان، هیچ‌گونه خطری برای انتقال ندارد، اضافه کرد، تنها راه غالب انتقال در حال حاضر، روابط جنسی ناایمن است و فرد در صورت تشخیص و درمان به‌موقع می‌تواند زندگی طبیعی داشته باشد. پویش ملی «من هم آزمایش HIV می‌دهم» تا ۲۰ آذر در بیش از ۷۰۰ مرکز مشاوره بیماری‌های رفتاری و مراکز بهداشت سراسر کشور اجرا می‌شود.

دادستان اصفهان خبر داد

وصول بیش از ۱۰ هزار میلیارد ریال مطالبات بانکی در استان

دادستان عمومی و انقلاب اصفهان از وصول بیش از ۱۰ هزار میلیارد ریال بدهی بدهکاران کلان بانکی استان خبرداد.

به گزارش خبرنگار «مهر»، سیدمحمد موسویان در جمع خبرنگاران با اعلام وصول بخش مهمی از مطالبات بانکی استان اصفهان اظهار کرد: با تشکیل کارگروه عملیاتی وصول مطالبات مشکوک‌الوصول کلان بانکی در دادستانی مرکز استان، تا کنون ۱۰ هزار و ۵۸۷ میلیارد ریال از مطالبات بانکی وصول و به بیت‌المال بازگشت.

وی افزود: عمده این مطالبات مربوط به ۱۱ شرکت بدهکار بوده است که با پیگیری مستمر کارگروه و همکاری کمیسیون هماهنگی بانک‌های استان، این مبالغ تعیین تکلیف و وصول شد.

موسویان با اشاره به اینکه فهرست بدهکاران کلان بانکی به تفکیک هر بانک در اختیار کارگروه قرار گرفته است، تصریح کرد: پرونده‌های این بدهکاران در حال بررسی است و در صورت مشاهده هرگونه عنوان مجرمانه، برای بدهکاران و مدیران بانکی متخلف پرونده قضایی تشکیل خواهد شد.

دادستان عمومی و انقلاب اصفهان با تأکید بر اینکه بررسی پرونده بدهکاران کلان همچنان ادامه دارد، گفت: اجازه نمی‌دهیم افرادی که به نام سرمایه‌گذاری و تولید، تسهیلات کلان دریافت کرده و در جای دیگر هزینه کرده‌اند، خللی در چرخه تولید و اشتغال استان ایجاد کنند.

وی خاطرنشان کرد: وصول مطالبات مشکوک‌الوصول بانکی با هدف رونق اقتصادی، بازگشت سرمایه به بانک‌ها و فراهم‌سازی امکان پرداخت تسهیلات جدید به سرمایه‌گذاران و واحدهای تولیدی انجام می‌شود و برخورد دستگاه قضایی استان با گیرندگان تسهیلات کلان مشکوک‌الوصول مستمر، قاطع و بدون اغماض خواهد بود.

۵۶ هزار خودروی فرسوده در ۳ سال گذشته در اصفهان اسقاط شد

معاون پلیس راهور اصفهان از اسقاط ۵۶ هزار دستگاه خودروی فرسوده در سراسر استان طی سه سال اخیر خبرداد. به گزارش خبرنگار «مهر»، سرهنگ ابوالقاسم چولمقانی در جلسه کارگروه کاهش آلودگی هوای اصفهان اظهار کرد: در هشت ماهه امسال هیچ استانی به اندازه اصفهان در برخورد قاطع با خودروهای دودزا، فاقد معاینه فنی و متخلف طرح زوج‌وفرد عمل نکرده است. وی تأکید کرد: استان اصفهان در سال جاری پیشتاز برخورد با عوامل آلاینده خودرویی در کشور بوده است. معاون عملیات پلیس راهور اصفهان خاطرنشان کرد: در هشت ماهه امسال ۱۶ هزار و ۴۳۹ دستگاه خودروی فرسوده به مراکز اسقاط ارسال شده و در سه سال گذشته بیش از ۵۶ هزار خودرو و موتورسیکلت فرسوده در اصفهان از رده خارج شده که این رقم در مقایسه با سایر استان‌ها بی‌نظیر است.

سرهنگ چولمقانی از تغییر اساسی در رویه ترخیص وسایل نقلیه رسوبی (توقیفی) خبر داد و گفت: اکنون هیچ خودرو یا موتورسیکلت توقیفی از پارکینگ راهور به چرخه تردد باز نمی‌گردد و مستقیم به مراکز اسقاط منتقل می‌شود.

معاون عملیات پلیس راهور اصفهان همچنین تأکید کرد: ارائه هرگونه خدمت راهنمایی و رانندگی اعم از شماره‌گذاری، تعویض پلاک و ترخیص، به خودروهای فاقد معاینه فنی معتبر ممنوع است. وی با اشاره به افزایش ۳۲۹ درصدی برخورد با تخلفات آلاینده مانند دودزا بودن، نداشتن معاینه فنی و تخلف زوج‌وفرد اظهار کرد: این میزان افزایش حتی از تهران نیز بالاتر است و نشان‌دهنده عزم جدی پلیس راهور اصفهان در کاهش آلودگی هواست. سرهنگ چولمقانی ضمن تقدیر از همکاری دستگاه قضایی، شهرداری و محیط زیست، ابراز کرد: تأمین پلاک ملی کافی برای اجرای سریع‌تر طرح جایگزینی خودروهای فرسوده ضروری است.

با مسئولان

سخنگوی شورای اسلامی استان اصفهان:

ایمن‌سازی جاده‌های کوهستانی سمیرم ضروری است

سخنگوی شورای اسلامی استان اصفهان گفت: جاده‌های کوهستانی و حادثه‌خیز سمیرم در سیل یا زلزله مسدود می‌شـود و امکان امدادرسـانی از بین می‌رود و از این رو ایمن‌سازی این جاده‌ها ضروری است.

علی‌حسین صمیمی در گفتگو با خبرنگار «مهر» با اشاره به وضعیت نگران‌کننده راه‌های کوهستانی شهرستان سمیرم اظهار کرد: یکی از مهم‌ترین مشکلات سمیرم تعدد مسیرهای پرشیب، کوهستانی و حادثه‌خیز اسـت که در رخدادهای طبیعی نظیر سـیل و زلزله دچار ریزش و انسـداد می‌شوند و رفت‌وآمد مردم، گردشـگران و نیروهای امـدادی را مختل می‌کنند. وی افـزود: محور ارتباطی شهرسـتان به بخش پادنا و روستاهای گردشـگری خفر، خینه و دیلی از جمله مسیرهای بسیار خطرناک است که بارها مشکلات آن از سوی مردم، شوراها و مسئولان محلی به استان گزارش شده است. صمیمی ادامه داد: این محور با کوچک‌ترین بارش شـدید یا زمین‌لرزه ریزش کرده و عملاً امکان امدادرسانی به روستاهای بالادست را ناممکن می‌کند. نماینده شهرستان سمیرم در شورای اسلامی استان اصفهان با بیان اینکه قول‌های اولیه برای اصلاح این مسیر تا کنون عملیاتی نشده گفت: با پیگیری‌های نماینده مردم و فرماندار، جلساتی برای رفع خطر تشکیل شده اما علی‌رغم وعده‌های مسئولان استانی، این محور همچنان با وضعیت سابق محل تردد ساکنان و گردشگران است و هر لحظه احتمال وقوع حادثه جدی وجود دارد. صمیمی ادامه داد: در جریان بازدید معاون استاندار از روستای گردشگری خفر، پیشنهاد احداث محور جدیدی از مسیر خفر به دیلی و سپس شهرکمه مطرح شد؛ پیشـنهادی که هم از سـوی مدیران محلی و هم معاون استاندار با استقبال و وعده تخصیص اعتبار برای مطالعات اولیه همراه بود اما با گذشـت چندین ماه هنوز هیچ اقدام مشخصی در این‌باره انجام نشده است.

وی احداث این جاده جدید را اقدامی حیاتی برای توسعه منطقه دانست و اظهار کرد: با اجرای این طرح، تردد به روستای خفر که از محبوب‌ترین مقاصد گردشگری سمیرم است تسهیل می‌شود و شهرکمه نیز از طریق روسـتای دیلی به بخش پادنا متصل خواهد شد؛ این موضوع علاوه بر کوتاه شدن مسیر، باعث خروج منطقه از بن‌بست فعلی می‌شود و تحرک اقتصادی و گردشگری را به‌طور محسوس افزایش می‌دهد. سخنگوی شورای اسـلامی استان اصفهان با اشاره به اهمیت امنیت راه‌ها گفت: از استاندار محترم و سایر مسئولان اجرایی استان درخواست داریم موضوع ایمن‌سازی و احداث راه جدید را با جدیت و در اسرع وقت پیگیری کنند. مردم منطقه، فعالان گردشگری و ساکنان روستاهای پادنا سال‌هاست منتظر اقدام عملی هستند و ادامه این وضعیت می‌تواند تبعات جانی و اقتصادی جبران‌ناپذیری به همراه داشته باشد.

۷۰ واحد آجرپزی آلاینده دربرخوار

برخورد با ۷۰ واحد سنتی آجرپذیری آلاینده برخوار در دستور کار مسئولان قرار گیرد.

به گزارش خبرگزاری صداوسیما، رئیس اداره حفاظت محیط زیست برخوار گفت: در این شهرستان ۷۰ واحد آجرپزی به شکل کوره‌های هوفمن آلاینده و مخرب محیط زیست هستند، که باید برای جلوگیری از فعالیت این واحدها برنامه‌ای اساسی در دستور کار قرار گیرد. رضا محمدی افزود: در شرایطی اصفهان با معضل غلظت آلاینده‌ها روبه رو اسـت، باید برای رفع آلایندگی صنایع تمامی استانداردهای لازم را به کار بست تا سلامت جامعه به خطر نیفتد. وی گفت: برای کاهش آلاینده‌ها سند بهینه سازی صنعت آجر در نظر گرفته شده که باید به این سند نگاه جدی تری شود.

براساس مصوبه‌های اسـتانی در کارگروه اضطرار آلودگی هوا، تمامی کارخانه‌هایی که دارای خط قدیمی تولید (هافمن یا هوفمن) هستند باید به سامانه‌های مدرن (تونلی) تغییر کاربری دهند، در این راستا مقرر شده بود تا بسته‌های تشویقی به کارخانه اعطا شود. بر اساس آمار بیش از ۳۰۰ واحد تولید آجر به روش سنتی در شعاع ۵۰ کیلومتری اصفهان فعالیت می‌کند.

عضویت زواره در مجمع شهرداران آسیایی ۲۰۲۵

گنجینه‌ای فرهنگی و تاریخی در دل کویر ایران

شهر تاریخی زواره با پیشینه‌ای چندهزارساله در دل کویر ایران به‌عنوان یکی از گنجینه‌های فرهنگی و تاریخی کشور اکنون با عضویت در مجمع شهرداران آسیایی ۲۰۲۵، ظرفیت‌های فراوانی برای تبدیل‌شدن به قطب گردشگری فرهنگی و تاریخی جهانی دارد.

به گزارش خبرگزاری «فارس»، شهر تاریخی زواره با عضویت در مجمع شهرداران آسیایی (AMF) به دنبال پیشبرد اهداف گردشگری، توسعه سرمایه‌گذاری و معرفی ظرفیت‌های خود به شبکه فعال گردشگری در سطح منطقه و جهان اسـت. عضویت در کمیته‌های تخصصی مجمع شـهرداران آسـیایی از جمله کمیته‌های شهرهای هوشـمند و نوآور، محیط‌زیست و سلامت شهری، اقتصاد شهری و کارآفرینی و فرهنگ شهری و گردشگری، فرصتی مناسب برای تبادل نظر با دیگر شهرها و بهره‌مندی از تجربیات جهانی فراهم می‌آورد. مجمع شهرداران آسیایی یک نهاد و شـبکه همکاری منطقـه‌ای بین‌المللی میان شـهرداران و مقامات شهرهای آسیایی است که باهدف فراهم‌ساختن زمینه تبادل اطلاعات، دانش فنی و تجارب مدیریت شـهری و توسعه مناسبات و همکاری‌های فنی و تخصصی میان آنان و ارتقای همگرایی و انسجام میان کشـورها، شـهرها، شهرداران و شـهروندان آسـیایی، در تهران پایه‌گذاری و شـهر تهران به‌عنوان مقر دائمی دبیرخانه این سـازمان انتخاب شده است.

اجلاس بین‌المللی مجمع شـهرداران آسـیایی تهـران ۲۰۲۵ افزون بر نشسـت‌های مجمع شـهرداران آسـیایی شامل ششـمین دوره جایزه جهانی خشت طلایی، نخسـتین نشست رؤسای سازمان‌های بین‌المللی شـهری و دومین نشست شـهرهای خواهرخوانده تهران است. در این اجلاس، سازمان‌هایی مانند اتحادیه شهرداری‌های ترکیه، اتحادیه شهرهای بریکس پلاس و آیزوکارپ و شهرهایی چون آنکارا، ایروان، دوحه، دوشنبه، کازان، گنجه و بغداد حضور یافتند.

شهرداران و نمایندگان شهرهای کربلا، دوشنبه، اردکان، قزوین، زواره، شیراز، ماسوله، کرمانشـاه، سـیاهکل، ابرکوه، یزد، گرگان، زاهدان و اصفهان در این اجـلاس، نکاتـی را در حوزه‌های مختلـف فرهنگی، زیست‌محیطی، گردشگری و زیرساخت‌های شهری از شهرهای خود مطرح و پیشـنهادات و ایده‌هایی را برای تقویت تعامـل و ارتباط بین شـهرهای مجمع، ارتقای دیپلماسی شهری و گسـترش تفاهم‌های خواهرخواندگی بین شهرها ارائه کردند.

■ گام بلند شهرداری زواره در راستای توسعه پایدار شهری

شـهردار زواره در گفت‌وگو با خبرنگار «فارس» در این باره اظهار کرد: با پیگیری‌های مستمر و تلاش‌های بی‌وقفه، شهر زواره به جمع شهرهای عضو مجمع شـهرداران آسیایی پیوسـت. مرتضی صادقی گفت: این عضویت پس از ارائه درخواست رسمی شهرداری و در مراحل قانونی و بررسی شرایط و ضوابط مربوطه محقق شد.

شهردار زواره گفت: شرایط عضویت در مجمع شامل واقع‌شدن در قاره آسیا، برخورداری از ساختار شـهرداری، اعلام آمادگی برای همکاری، پذیرش اساسـنامه و اهداف مجمـع، معرفی ظرفیت‌هـا و تعهد به پرداخت حق عضویت سـالیانه بود. وی افزود: عضویت در این مجمع مزایای متعددی برای شـهر زواره بـه همراه دارد. از جملـه این مزایا امکان تبادل تجربیات با سایر شـهرها، جذب سرمایه برای پروژه‌های توسعه شـهری و ارتقای برند زواره در سـطح منطقه‌ای و بین‌المللی است.

■ زواره، مقصدی آرام و تاریخی برای گردشگران

شـهر زواره، یکی از جاذبه‌های کویری ایران، به‌عنـوان مقصدی آرام و تاریخی، همواره گردشـگران زیادی را به خود جذب می‌کند. این شهر که در قلب کویر مرکزی ایران واقع شده، نه‌تنها به‌خاطر طبیعت بی‌نظیر و کویرهای دل‌فریب خود شناخته می‌شـود، بلکه تاریخچه‌ای غنی و فرهنگی جذاب هم دارد. این شـهر در فاصله حدود ۱۱۵ کیلومتری از اصفهان قرار دارد و مردمش به آداب و رسوم مذهبی خود اهمیت زیادی می‌دهند. برگزاری مراسم تعزیه، سینه‌زنی و زنجیرزنی در ایام محرم و صفر از جمله این آداب است. علاوه بر این، مردم زواره در هنرهای سنتی مانند گلیم‌بافی و قالی‌بافی هم مهارت دارند.

زواره با جاذبه‌های تاریخـی و طبیعی فراوان خود بـه یکی از مقاصد گردشـگری محبوب تبدیل شده اسـت. مسـجد جامع چهارایوانی، حسینیه‌های کوچک و بزرگ، کویر دق سرخ، قلعه سنگ بست، یخچال سنتی زواره و خانه هشت‌بهشت تنها بخشی از جاذبه‌های دیدنی این شهر هستند که هر کدام داستانی جذاب از تاریخ و فرهنگ غنی زواره را روایت می‌کنند.

اجلاس مجمع شهرداران آسیایی از ۶ تا ۸ آذر در ساختمان بلدیه تهران با حضور مدیران شـهری داخلی و بین‌المللی برگزار شـد. بیش از ۱۰۰ میهمان از شهرهای مختلف کشور و کشورهایی همچون تاجیکستان، آذربایجان، ارمنسـتان، هند، ترکیه، عراق، روسـیه، قطر و سنگال، به همراه نمایندگان سـازمان‌های بین‌المللی شـهری از جمله اتحادیه شهرداری‌های ترکیه، اتحادیه شهرهای بریکس پلاس و آیزوکارپ در این اجلاس حضور یافتند.

خبر روز

آران و بیدگل رتبه نخست استانی در اجرای طرح‌های جمعیتی

فرماندار شهرستان آران و بیدگل با تأکید بر لزوم برنامه‌ریزی برای افزایش رشد باروری به عدد ۲/۵ گفت: آران و بیدگل رتبه نخسـت استانی در اجرای طرح‌های جمعیتی را کسـب کرد. به گزارش «تسنیم»، علی‌محمد یوسفیان در جلسه ستاد حمایت از خانواده با اشاره به پیمایش ملی در زمینه نگرش مردم به فرزنـدآوری گفت: بر اساس بررسـی‌های انجام شـده، بیش از ۹۶ درصد مردم ایران مـادری را فضیلت می‌دانند؛ بنابراین مسـئله کاهش نرخ باروری ناشـی از تغییر ارزش‌ها نیست، بلکه مشکلات اقتصادی و اجتماعـی موجب کاهش تمایـل زوجین به فرزندآوری شده اسـت. وی با تأکید بر تحقق سیاست‌های مقام معظم رهبری در زمینه جوانی جمعیت و افزایش نرخ باروری، خاطرنشـان کرد: اگر بتوانیم تا سال ۱۴۰۷ نرخ رشد باروری را به ۲/۵ درصد برسـانیم، گامی مهم در اجرای سیاست‌های کلان کشور برداشته‌ایم. یوسفیان با اشـاره به تلاش‌های انجام‌شـده برای حل موانع زمیـن و تأمین مسـکن زوج‌های جوان در شهرسـتان آران و بیدگل خاطرنشان کرد: دو درخواسـت الحاق زمین به محدوده شـهری مراحل کارشناسـی خود را طی کـرده و مصوبه شورای توسعه و برنامه‌ریزی استان را اخذ کرده است و در صورت تصویب نهایی در شورای عالی مسکن کشور، امکان واگذاری زمین به زوج‌های جوان فراهم خواهد شد. وی با اشاره به سه عامل اصلـی در تصمیم‌گیری جوانان بـرای ازدواج، یعنی امید به آینده، اشـتغال پایدار و مسـکن مناسـب، تصریح کرد: ایجاد امید از مدرسه تا دانشـگاه و حوزه‌های علمیه باید مـورد توجه باشـد و نهادهای فرهنگی، جهادی و آموزشی در این زمینه نقش‌آفرینی کنند. وی با اشاره به لزوم فعال‌سـازی ظرفیت‌های محلی، گفت: احیای نقش بزرگان و ریش‌سفیدان محلات، پیگیری سیاسـت مسـجدمحوری، تشکیل شوراهای گفت‌وگو با محوریت آموزش و پرورش و دانشـگاه‌ها و مشـارکت مردمی از اقدامات اساسـی برای تقویت بنیان خانواده و فرهنگ ازدواج است.

اخبار

سقوط ۴ پایه برق در کاشان طی ۴۸ ساعت

مدیر روابط عمومی اداره برق کاشان از سقوط ۴ پایه برق در کاشان طی ۴۸ ساعت خبرداد.

سجاد ایجادی در گفتگو با خبرنگار «مهر» اظهار کرد: چهارمین پایه برق در کاشان طی دو شبانه‌روز بر اثر تصادف رانندگان ناآگاه آسیب دید که جدیدترین حادثه، دوشنبه شب در جاده سازمان آب و پس از شهرک ۲۲ بهمن رخ داد که طی آن یک خودروی سنگین با پایه برق فشار قوی برخورد کرده و راننده از محل متواری شد. وی ابراز کرد: به دنبال وقوع حادثه، نیروهای عملیاتی برق کاشان بلافاصله در محل حاضر شدند و با انجام اقدامات ایمنی، برق مرغداری تحت تغذیه این پایه را پایدار کردند تا زمینه برای تعویض پایه آسیب‌دیده فراهم شود. مدیر روابط عمومی اداره برق کاشان تصریح کرد: این حادثه در حالی رخ می‌دهد که تنها در ۴۸ سـاعت چهار پایه برق در کاشان بر اثر بی‌احتیاطی رانندگان خسارت دیده‌اند؛ موضوعی که بار دیگر لزوم اجرای قوانین سخت‌گیرانه‌تر، کنترل سرعت و اقدامات پیشگیرانه در مسیرهای حادثه‌خیز را برجسته می‌کند. وی گفت: از شهروندان می‌خواهیم در صورت مشاهده حوادث مشابه یا فرار راننده مقصر، موضوع را فوراً از طریق پلیس ۱۱۰ و سامانه ۱۲۱ گزارش کرده و در صورت امکان شماره پلاک خودروی متخلف را نیز اعلام کنند.

آغاز عملیات آسفالت مسیر اصلی روستای چاه ملک

عملیات اجرای آسفالت مسیر اصلی روستای چاه ملک با اعتبار بیش از ۴۰ میلیارد ریال آغاز شد.

به گزارش خبرگزاری صدا و سیما، مدیر بنیاد مسـکن انقلاب اسلامی خور و بیابانک گفت: در این طرح ۱۷ هزار متر مربع از سطح معابر روستا با اعتبار ۴ میلیارد و ۵۰۰ میلیون تومان آسفالت می‌شود. علی ایزدی افزود: اجرای این طرح نقش مهمی در تسهیل رفت‌وآمد و توسعه خدمات عمرانی در روستاها خواهد داشت. وی با اشاره به ضرورت نوسازی و بهسازی شبکه معابر روستایی ادامه داد: با توجه به فرسودگی بخشی از مسیرهای روسـتا، اجرای روکش آسفالت جدید کمک می‌کند تا مشکلات تردد به طور محسوسی کاهش یابد.

پایان پمپاژ غیرمجاز از رودخانه ماربر در سمیرم

حکم جمع‌آوری پمپاژ غیرمجاز از رودخانه ماربر در سمیرم اجرا شد. به گزارش خبرگزاری صداوسیما، مدیر منابع آب شهرسـتان سـمیرم گفت: با هدف صیانت از منابع آبی و مقابله با برداشـت‌های غیرمجاز از رودخانه‌هـا، حکم جمع‌آوری پمپاژ غیرمجاز متعلق به برخی از کشـاورزان عشـایر از رودخانه ماربر در منطقه پادنا سـمیرم به اجرا درآمد. روح اله اکبری افزود: در ادامه این عملیات، موتور دیزل ولوو شش سیلندر به همراه پمپ هشت‌طبقه ۶ اینچ از محل جدا شد و پس از بارگیری، برای نگهداری و اقدامات بعدی به محل سد حَنا انتقال یافت. وی گفت: از سال ۱۳۸۸ بارها برای جمع‌آوری این پمپاژ تلاش شـد، که به دلیل ممانعت کشـاورزان اجرای این عملیات با دشواری مواجه شده بود اما در این مرحله با همکاری مؤثر مراجع انتظامی، پرونده با موفقیت مختومه شد.

اجرای طرح واکسیناسیون تب برفکی در خور و بیابانک

نخستین مرحله واکسیناسیون بیماری تب برفکی دام‌ها در شهرستان خور و بیابانک آغاز شد.

به گزارش خبرگزاری صدا و سـیما، مدیر شـبکه دامپزشـکی خوروبیابانک گفت: در این مرحله بیش از ۱۲ هزار رأس دام سبک و سـنگین ایمن‌سازی می‌شوند. مصطفی شـایگان با اشاره به اینکه تب برفکی از بیماری‌های بسیار واگیر در جمعیت دامی است، گفت: اجرای دقیق و به موقع واکسیناسیون، مهم‌ترین راهکار برای کنترل و پیشگیری از شیوع این بیماری در مناطق دامداری است. مدیر شبکه دامپزشکی خوروبیابانک با بیان اینکه تا کنون بروز این بیماری در این شهرستان ثبت نشده است، ادامه داد: امید است با همکاری جدی دامداران و ادامه اقدام پیشگیرانه، شرایط مهار و حذف کامل تب برفکی فراهم شود.

آگهی دعوت مجمع عمومی عادی نوبت اول
کانون بازنشستگان تامین اجتماعی شهرستان اردستان

بدینوسـیله به اطلاع کلیه اعضای کانون بازنشسـتگان تامین اجتماعی شهرستان اردستان می رسـاند مجمع عمومی عادی نوبت اول این کانون در ساعت ۱۰ روز یکشنبه شانزدهم آذر ماه سال ۱۴۰۴ در محل اداره کار تعاون و رفاه اجتماعی اردستان برگزار خواهد شد از کلیه اعضای کانون دعوت بعمل می‌آید تا در این جلسه شرکت فرمایند.

دستور جلسه:
۱- گزارش عملکرد هیئت مدیره
۲- انتخاب هیئت مدیره و بازرس کانون

هیات مدیره

نوبت اول

آگهی مناقصه ی عمومی یک مرحله ای

اداره کل ورزش و جوانان استان اصفهان درنظر دارد پروژه های زیر را (به شرح جدول زیر) از طریق سامانه تدارکات الکترونیکی دولت به پیمانکار واجد شـرایط واگذار نماید. کلیه مراحل برگزاری مناقصه از دریافت اسناد مناقصه تا ارائه پیشنهاد و بازگشائی پاکت ها از طریق درگاه سامانه تدارکات الکترونیکی دولت (سـتاد) به آدرس www.setadiran.ir انجام خواهد شد و لازم است مناقصه گران درصورت عدم عضویت قبلی، مراحل ثبت نام در سایت مذکور و دریافت گواهی امضای الکترونیکی را جهت شرکت در مناقصه را محقق سازند. تاریخ انتشار مناقصه عمومی در سامانه روز شنبه مورخ ۱۴۰۴/۰۹/۱۵ می باشد.

ردیف	نام پروژه	مبلغ برآورد پایه (ریال)
۱	تکمیل سالن چند منظوره نیسیان	۱۷۴/۱۳۳/۳۳۷/۲۱۳
۲	تکمیل استخر شنا بویین و میاندشت -استخر سرپوشیده بویین و میاندشت	۹۴/۴۹۶/۱۳۱/۱۷۰
۳	تکمیل ورزشگاه قهدریجان و سالن ورزشی چند منظوره قهدریجان	۴۵/۹۷۶/۱۷۴/۲۹۶
۴	احداث سالن ورزشی دهستان چشمه سار (دوشخراط)	۵۳/۱۵۶/۹۵۶/۵۰۸
۵	تکمیل سالن ورزشی نشلج	۲۳۷/۶۶۵/۶۳۸/۱۸۴

شایان ذکر است هرگونه اطلاع رسانی یا اصلاح از طریق سامانه انجام می گیرد و متقاضیان شرکت در مناقصه موظفند تا آخرین روز مهلت به سامانه مراجعه و از آخرین اطلاعات و اصلاحات کسب اطلاع کنند . بدیهی است عواقب عدم اطلاع از آخرین تغییرات به عهده ایشان می باشد./

- مهلت زمانی دریافت اسناد مناقصه ازسایت: روز شنبه ۱۴۰۴/۰۹/۱۵ الی روز یک شنبه ۱۴۰۴/۰۹/۲۳ ساعت:۰۰ :۱۹
- مهلت زمانی ارائه پیشنهاد: روز دوشنبه مورخ ۱۴۰۴/۰۹/۲۴ الی روز یک شنبه ۱۴۰۴/۱۰/۰۷ ساعت:۰۰ :۱۳
- زمان بازگشائی پاکت ها: ساعت ۰۹:۰۰ صبح روز دوشنبه مورخ ۱۴۰۴/۱۰/۰۸

اطلاعات تماس دستگاه مناقصه گزار جهت دریافت اطلاعات بیشتر درخصوص اسناد مناقصه و ارائه پاکت های الف :
آدرس: اصفهان – خیابان آبشار – بعد از پل غدیر – اداره کل ورزش وجوانان اصفهان – **تلفن** ۱۷ – ۰۳۱۳۶۳۰۸۲۱۳
اطلاعات سامانه ستاد جهت انجام مراحل عضویت درسامانه: ۱۴۵۶ داخلی

اطلاعات تماس دفاتر ثبت نام سایراستانها، درسایت (www.setadiran.ir) بخش ثبت نام/ پروفایل تامین کننده / مناقصه گزار

اداره کل ورزش وجوانان استان اصفهان

م الف: ۲۰۶۲۲۸۲

نوبت اول

آگهی مزایده: فراخوان مزایده عمومی یک مرحله ای

اداره کل ورزش وجوانان استان اصفهان درنظردارد مزایده های واگذاری تعدادی از اماکن ورزشی و تجاری سطح استان به صورت اجاره را ازطریق سامانه تدارکات الکترونیکی دولت برگزار نماید. کلیه مراحل برگزاری مزایده ها از دریافت اسناد مزایده تا ارائه پیشنهاد مزایده گران و بازگشائی پاکت ها ازطریق درگاه سامانه تدارکات الکترونیکی دولت (ستاد) به آدرس www.setadiran.ir انجام خواهد شد و لازم است مزایده گران درصورت عدم عضویت قبلی، مراحل ثبت نام درسایت مذکور و دریافت گواهی امضای الکترونیکی راجهت شرکت درمزایده محقق سازند. تاریخ انتشار مزایده ها در سامانه روز شنبه مورخ ۱۴۰۴/۰۹/۱۵ می باشد.

هرگونه اطلاع رسانی یا اصلاح از طریق سامانه توسط مزایده گزار حداکثر تا ۲۴ ساعت از زمان بارگذاری انجام می گیرد و متقاضیان شرکت در مزایده می توانند قیمت پیشنهادی خود را بعد از اصلاحات و اطلاع رسانی تا مهلت پایان مزایده بارگذاری کنند و عواقب عدم اطلاع مزایده گر از آخرین اخبار منتشرشده درسایت به عهده ایشان می باشد .

- مهلت زمانی دریافت اسناد مزایده ها ازسایت: روز شنبه ۱۴۰۴/۰۹/۱۵ الی روز چهارشنبه ۱۴۰۴/۰۹/۲۶ ساعت ۰۰ :۱۹
- مهلت زمانی ارائه پیشنهاد: روز چهارشنبه مورخ ۱۴۰۴/۰۹/۲۶ الی روز چهارشنبه ۱۴۰۴/۱۰/۱۰ ساعت:۰۰ :۰۸
- زمان بازگشائی پاکت ها: ساعت ۰۹:۰۰ صبح روز دوشنبه مورخ ۱۴۰۴/۱۰/۱۵

اطلاعات تماس دستگاه مزایده گزار جهت دریافت اطلاعات بیشتر درخصوص اسناد مزایده وارائه پاکت های الف :
آدرس: اصفهان – خیابان آبشار – بعد از پل غدیر – اداره کل ورزش وجوانان اصفهان – **تلفن** ۱۷ – ۰۳۱۳۶۳۰۸۲۱۳
اطلاعات سامانه ستاد جهت انجام مراحل عضویت درسامانه: ۱۴۵۶

اطلاعات تماس دفاتر ثبت نام سایراستانها، درسایت (www.setadiran.ir) بخش ثبت نام/ پروفایل تامین کننده / مناقصه گزار

اداره کل ورزش وجوانان استان اصفهان

م الف: ۲۰۶۲۲۷۸

نقش طلای سرخ در تحول اقتصاد روستایی؛

اصفهان می تواند قطب صادرات و برندسازی زعفران شود

استان اصفهان با اقلیم خشک و نیمه خشک، دماهای معتدل و بارش های محدود، شرایطی ایده آل برای کشت زعفران دارد؛ زمین های حاصلخیز منطقه میمه و ازان، سرشار از مواد مغذی بوده و برای رشد این گیاه ارزشمند بسیار مناسب اند.

به گزارش «بازار» زعفران به عنوان یکی از ارزشمندترین و گران ترین ادویه ها در جهان شناخته می شود و ایران به عنوان بزرگ ترین تولیدکننده زعفران در دنیا، ظرفیت های بالایی برای کشت و صادرات این محصول دارد. در این میان استان اصفهان، به ویژه مناطق میمه و روستای ازان، از جمله نقاطی هستند که پتانسیل های خوبی برای کاشت زعفران دارند. در این ارتباط یک کارشناس اقتصاد کشاورزی در گفت و گو با «بازار»، اظهار کرد: این استان برای کشت زعفران شرایط اقلیمی مناسبی دارد جایی که دماهای معتدل حتی در شرایط بارش های محدود به همراه آبیاری کنترل شده شرایط ایده‌آلی برای رشد این گیاه فراهم می کند.

علی بافری افزود: از سویی زمین‌های حاصلخیز به ویژه در مناطقی از میمه، کاشان، نطنز، اردستان و... از نظر مواد مغذی غنی هستند و مسئولان می توانند با توجه به این مسئله به خوبی از کاشت زعفران و اشتغالزایی در این منطقه حمایت کنند چراکه این مناطق با داشتن زمین های مناسب، می توانند به تولید زعفران با کیفیت بالا و صادراتی کمک کنند.

وی با اشاره به اینکه با توجه به قدمت کاشت زعفران در استان اصفهان که حتی در برخی مناطق از قائنات بیشتر است تجربه کشاورزان در کاشت این محصول بسیار خوب است، بیان کرد: در حقیقت کشاورزان محلی در این مناطق تجربه کافی در کشت گیاهان دارویی دارند که می تواند به افزایش کیفیت و کمیت محصول زعفران کمک کند. این کارشناس اقتصاد کشاورزی گفت: با توجه به کیفیت بالای زعفران تولیدی در اصفهان، این استان می تواند به یکی از قطب های صادرات زعفران تبدیل شود چراکه بازارهای جهانی به دنبال محصولات با کیفیت ایرانی هستند و اصفهان می تواند سهم قابل توجهی از این بازار را به خود اختصاص دهد.

■ ضعف‌های برندینگ و بسته‌بندی

وی با بیان اینکه در این مسیر مهم ترین معضل در کل کشور همانند دیگر محصولات ضعف برندینگ است، بیان کرد: باید به این نکته اشاره کنیم که اصفهان می تواند قطب زعفران کشور و برندینگ باشد به شرطی که با وجود ظرفیت های بالای کشت و تولید زعفران در استان اصفهان به چالش های برندینگ و بسته بندی نیز توجه و آنها را رفع کنیم.

بافری با بیان اینکه بسیاری از تولیدکنندگان زعفران در اصفهان نتوانسته‌اند برند قوی و شناخته‌شده ای برای محصولات خود ایجاد کنند که این امر موجب می‌شود که زعفران تولیدی این استان کمتر در بازارهای بین المللی شناخته شود و نتواند قیمت های رقابتی را ارائه دهد، بیان کرد: از سوی دیگر بسته بندی محصولات زعفران در اصفهان همانند بقیه کشور معمولاً استانداردهای لازم برای حضور در عرصه جهانی را ندارد. بسته بندی نامناسب می تواند بر روی کیفیت نهایی محصول تأثیر منفی بگذارد و همچنین جذابیت آن را برای خریداران کاهش دهد، در مقایسه با سایر نقاط کشور، بسته بندی زعفران در اصفهان نیازمند بهبود است تا بتواند توجه مشتریان را جلب کند.

وی تأکید کرد: استان اصفهان و به‌ویژه مناطق میمه و ازان، نه تنها از منظر کشاورزی بلکه از نظر فرهنگی و اقتصادی، ظرفیت تبدیل شدن به قطب زعفران کشور را دارند. توسعه صنایع فرآوری، ایجاد برند منطقه‌ای و برگزاری رویدادهای فرهنگی همچون جشنواره زعفران، می‌تواند در جهت تحقق توسعه پایدار، جلوگیری از مهاجرت روستاییان و افزایش سهم اصفهان در بازار جهانی زعفران مؤثر باشد.

تجربه کشاورزان محلی در کشت گیاهان دارویی نیز عامل مهمی در ارتقای کیفیت زعفران تولیدی به شمار می‌رود؛ در این میان منطقه میمه و روستاهای اطراف از جمله روستای «ازان» از گذشته های دور در تولید زعفران شهرتی داشتند و گرچه در دهه های اخیر به دلایل مختلف عقب کشیدند اما اکنون به دلیل با برخورداری از شرایط اقلیمی مناسب، زمین های حاصلخیز و کشاورزان پرتلاش، در مسیر تبدیل شدن به یکی از قطب های نوظهور تولید و فرآوری زعفران در کشور قرار گرفته اند.

■ صنایع تبدیلی زعفران عامل تثبیت جمعیت روستاها است

در این ارتباط نماینده مردم شاهین‌شهر و میمه در مجلس شورای اسلامی با اشاره به برگزاری جشنواره های زعفران در استان به ویژه منطقه میمه و شاهین شهر افزود: برگزاری جشنواره زعفران و سایر محصولات کشاورزی زمانی اثربخش خواهد بود که نتایج آن مستقیماً به بهبود معیشت کشاورزان منجر شود اما اگر این رویدادها صرفاً جنبه تبلیغاتی داشته باشند و به رونق اقتصادی منجر نشوند، هدف توسعه روستایی محقق نخواهد شد. حسینعلی حاجی‌دلیگانی با تأکید بر اهمیت ایجاد زیرساخت های اشتغال زا در مناطق روستایی خاطرنشان کرد: یکی از مؤثرترین روش های جلوگیری از مهاجرت جوانان، توسعه صنایع تبدیلی و ایجاد فرصت های شغلی در زادگاه های آنها است. فرآوری زعفران و محصولات بومی می تواند موتور محرک توسعه پایدار و تثبیت جمعیت روستایی باشد.

حاجی‌دلیگانی با اشاره به طرح های اقتصادی مصوب در مجلس در این ارتباط گفت: ایجاد منطقه ویژه اقتصادی میمه از جمله پروژه هایی است که با هدف تحول در ساختار اشتغال و تولید دنبال می شود. این طرح در دو پهنه شاهین‌شهر و میمه پیش‌بینی شده و با پیگیری های دولت و بخشداران، می‌تواند به‌زودی وارد فاز اجرایی شود، این طرح در صورت اجرا، ظرفیت اشتغال زایی بالایی دارد و می‌تواند صنایع وابسته به زعفران و سایر محصولات کشاورزی را در منطقه توسعه دهد.

وی با اشاره به ظرفیت بالای اشتغال‌زایی در این طرح تصریح کرد: محدوده حدود ۶۰۰ هکتاری به عنوان منطقه ویژه اقتصادی میمه می تواند صدها فرصت شغلی برای نیروهای فنی، مهندسی و کارگری ایجاد کند و باعث افزایش درآمد خانوارهای منطقه شود. نماینده مردم شاهین شهر و میمه از روند توسعه نواحی صنعتی موجود خبر داد و گفت: ناحیه صنعتی گلستان فعالیت خود را آغاز کرده و زمینه جذب سرمایه گذاران در آن فراهم شده است. علاوه بر آن، ناحیه صنعتی غذایی نیز در دست پیگیری است و با تکمیل آن، امکان فرآوری و بسته بندی زعفران و سایر محصولات کشاورزی فراهم می‌شود. وی موقعیت جغرافیایی ویژه میمه را مزیتی مهم برای جذب سرمایه گذاری دانست و افزود: قرار گرفتن این منطقه در مسیر ارتباطی اصفهان – تهران فرصت بی‌نظیری برای توسعه کشاورزی، صنعت و گردشگری ایجاد کرده است.

■ نقش جشنواره زعفران در پویایی اقتصاد محلی

در این ارتباط فرماندار شهرستان شاهین‌شهر و میمه نیز با اشاره به برگزاری جشنواره زعفران ازان، آن را فرصتی برای معرفی زعفران با کیفیت منطقه و نمایش توانمندی‌های فرهنگی و اجتماعی مردم دانست واظهار کرد: پشتوانه اصلی این جشنواره، همت بلند کشاورزان سخت‌کوش ازان است که با تولید محصولات سالم و اصیل، سهمی مهم در اقتصاد محلی دارند. ناصر اسدی تصریح کرد: جشنواره زعفران حاصل همت کشاورزان سختکوش و دلسوز منطقه است که با تولید محصولات با کیفیت، سهم قابل توجهی در پویایی اقتصاد محلی دارند. وی افزود: برگزاری چنین جشنواره هایی بستری مناسب برای معرفی ظرفیت های فرهنگی، تاریخی و اجتماعی منطقه میمه و روستای ازان است. این منطقه نه تنها در تولید محصولات کشاورزی ممتاز پیشتاز است، بلکه از فرهنگی اصیل و مردمانی خونگرم و پرتلاش برخوردار است که شایسته شناساندن در سطح ملی هستند. اسدی از فعالان اقتصادی دعوت کرد تا برای سرمایه‌گذاری در حوزه کشاورزی و صنایع تبدیلی منطقه اقدام کنند گفت: در قالب رویدادها و جشنواره ها، ضمن معرفی توانمندی های کشاورزی، زمینه نمایش استعدادهای بومی، تولیدات فرهنگی و هنری و همچنین ظرفیت های گردشگری منطقه فراهم شده است؛ موضوعی که می‌تواند در توسعه پایدار و جذب سرمایه گذاری گردشگری مؤثر باشد.

■ زعفران اصفهان رتبه جهانی دارد

یک تولیدکننده زعفران در منطقه نیز در گفت و گو با خبرنگار «بازار» با بیان اینکه استان اصفهان با اقلیم خاص خود و شرایط مناسب خاک یکی از مناطق مهم کشت زعفران در ایران است، اظهار کرد: زعفران اصفهان به دلیل کیفیت بالا و عطر خاص خود از گذشته های دور شهرت داشته است و شهرستان های کاشان، میمه، نائین و سمیرم، به عنوان مراکز اصلی تولید زعفران شناخته می شوند. علیمحمد جهانی با بیان اینکه باید تلاش کنیم تا برند قبلی زعفران اصفهان را بازگردانیم، گفت: زعفران اصفهان ویژگی های خاص خود را دارد، این زعفران کیفیت بسیار بالایی دارد به نوعی که به دلیل شرایط جغرافیایی و اقلیمی خاص، دارای رنگ و عطر بسیار قوی است که آن را از دیگر انواع زعفران متمایز می کند. وی با بیان اینکه این زعفران اصفهان رتبه جهانی دارد، تأکید کرد: شاید جالب باشد که بدانید، زعفران اصفهان در بسیاری از مسابقات و نمایشگاه های بین المللی موفق به کسب جوایز متعددی شده و به عنوان یکی از بهترین زعفران های جهان شناخته می شود.

■ اصفهان، رتبه چهارم تولید زعفران در کشور را دارد

همچنین مدیر امور باغبانی سازمان جهاد کشاورزی اصفهان در این ارتباط اظهار کرد: سطح زیرکشت زعفران در استان امسال به ۱۸۸۰ هکتار رسیده و تولید پیش بینی‌شده ۱۱هزار و ۲۰۰ کیلوگرم است که نسبت به سال قبل رشد ۸۰۰ کیلوگرمی دارد. احمدرضا رئیس‌زاده گفت: اصفهان اکنون در رتبه چهارم تولید زعفران در کشور قرار دارد و توانسته است با وجود محدودیت شدید منابع آبی مسیر توسعه را حفظ کند. وی افزود: نطنز، تیران و کرون، نجف‌آباد، کاشان، آران و بیدگل، اردستان و شاهین‌شهر بیشترین سهم را دارند و اقبال کشاورزان به کشت کم‌آب در مناطق کویری افزایش یافته است.

رئیس‌زاده گفت: از ابتدای سال آینده کلاس‌های آموزشی ارتقای کیفیت و خشک کنی در شهرستان‌ها آغاز می‌شود و تا پایان ۱۴۰۵ دو واحد فرآوری نطنز و تیران به بهره برداری می‌رسند. وی بیمه زعفران‌کاران را ضروری دانست و گفت: الان فقط ۲۷ درصد مزارع تحت پوشش هستند اما هدف ما رسیدن به ۵۰ درصد است؛ زعفران با مصرف آب حدود ۲۷۰۰ مترمکعب در هر هکتار بهترین گزینه برای سازگاری با کم‌آبی است و وقتی آب نیست، زعفران انتخاب حیات است.

اخبار

ترمیم آسفالت راه‌های استان اصفهان با اعتبار ۴۰ هزار میلیارد ریالی

مدیرکل راهداری و حمل و نقل جاده‌ای استان اصفهان از اجرای پروژه‌های روکش آسفالت و لکه‌گیری راه‌های استان با اعتبار بیش از ۴۰ هزار میلیارد ریال در سال جاری خبر داد. فرزاد دادخواه در گفت و گو با «ایرنا» اظهار کرد: تا کنون بیش از ۷۰۰ هزار تن آسفالت برای لکه‌گیری و روکش مصرف، حدود ۶۰۰ کیلومتر راه اصلی و فرعی بهسازی و ۱۰۰ کیلومتر روکش حفاظتی در راه‌های روستایی اجرا یا قرارداد آن منعقد شده است. وی افزود: عملیات لکه‌گیری و روکش آسفالت در محورهای اصلی و ترانزیتی استان با وجود محدودیت‌های اعتباری و مشکلات تأمین قیر با سرعت در حال اجراست. مدیرکل راهداری و حمل و نقل جاده‌ای استان اصفهان با بیان اینکه بیش از ۱۲ هزار و ۸۰۰ کیلومتر راه در این استان وجود دارد، گفت: هزینه لکه‌گیری و روکش یک کیلومتر راه اصلی بیش از ۴۰ میلیارد ریال است و با وجود مشکلات اعتباری، تلاش ما ارتقای سطح کیفی راه‌ها و ارائه مسیرهای ایمن‌تر و با کیفیت‌تر است. وی با قدردانی از پیمانکاران پروژه‌ها، از رانندگان به‌ویژه رانندگان وسایل نقلیه سنگین خواست با تناژ مجاز بارگیری و در مقاطع کارگاهی اصول ایمنی و علائم هشدار را رعایت کنند. دادخواه با اشاره اینکه محور اردستان–نایین، بخشی از مسیر ترانزیت تهران–بندرعباس محسوب می‌شود، گفت: در این محور عملیات لکه‌گیری و روکش آسفالت در چندین مقطع آغاز شده و قراردادهای جدید نیز در دست مناقصه است تا خرابی‌های موجود برطرف شود. وی با اشاره به اجرای روکش حفاظتی با روش‌های نوین افزود: حدود ۱۸ کیلومتر از محور اردستان با روش «میکروسرفیسینگ» روکش شده و در سایر محورهای استان نیز عملیات مشابه در حال انجام است و پس از پایان فصل سرما، تیم‌های اجرایی به طور مجدد فعال خواهند شد.

به گزارش «ایرنا»، استان اصفهان با وسعت ۱۰۷ هزار کیلومتر مربع انواع شبکه‌های بزرگراهی، آزادراهی، اتوبانی و روستایی کشور را در خود جای داده است. این استان در زمینه حمل کالا سهم ۱۰ درصدی از کل کشور را به خود اختصاص داده است و رُتبه نخست کشور در مجموع تناژ حمل شده را در اختیار دارد. استان اصفهان دارای ۱۱ هزار و ۵۰۰ کیلومتر راه است که به دلیل موقعیت خاص آن در مرکز و به عنوان چهارراه ترانزیت بار و مسافر کشور، رُتبه نخست حمل بار و رُتبه سوم حمل مسافر را داراست.

کارخانه نوآوری اصفهان با تمرکز بر فناوری هوش مصنوعی راه‌اندازی می‌شود

استاندار اصفهان از ساخت «کارخانه نوآوری اصفهان» با توجه ویژه به مرکز داده و فناوری‌های مرتبط با هوش مصنوعی در سال آینده خبر داد. به گزارش «ایرنا»، مهدی جمالی‌نژاد در نشست مشترک با معاون علمی، فناوری و اقتصاد دانش بنیان رئیس جمهور اظهار کرد: «کارخانه نوآوری اصفهان» بخشی از برنامه‌های جدید این استان برای گسترش فعالیت‌های دانش‌بنیان است. وی افزود: برای پشتیبانی از توسعه فناوری در استان اصفهان، تفاهم‌نامه‌ای میان استانداری، معاونت علمی و صندوق نوآوری و شکوفایی در این خصوص امضا شده است. استاندار اصفهان با اشاره به تأثیر فناوری‌های نو در بخش‌های مختلف اقتصادی گفت: یکی از موضوعات اصلی همکاری میان استانداری و معاونت علمی رئیس جمهوری، نوسازی شیوه‌های کشاورزی با کمک فناوری است، کاری که هم بهره‌وری را بالا می‌برد و هم مصرف آب را کاهش می‌دهد. وی کاهش فشار بر منابع آب و پیامدهای مثبت آن را یادآور شد و تأکید کرد: بهبود مدیریت آب می‌تواند در کاهش فرونشست زمین نیز اثرگذار باشد. معاون علمی، فناوری و اقتصاد دانش‌بنیان ریاست‌جمهوری نیز در این دیدار، با اشاره به ظرفیت‌های فناورانه اصفهان گفت: امید داریم بهره‌گیری از فناوری‌های نو، مسیر بازگشت اصفهان به روزهای پررونق گذشته را هموار کند. به گزارش «ایرنا»، استان اصفهان در حال حاضر با مشکلات متعددی همچون کمبود آب، آلودگی هوا و فرونشست زمین مواجه است و مدیران ارشد استان امید بر فائق آمدن بر این مشکلات، توسط فناوری های نوین روز دنیا را دارند.

خبر روز

توزیع ۶۰۴۵ تُن انواع کود یارانه‌ای در اصفهان

۶۰۴۵ تُن انواع کود یارانه‌ای در میان کشاورزان اصفهانی توزیع شده است. به گزارش خبرگزاری صداوسیما، مدیر شرکت خدمات حمایتی کشاورزی استان اصفهان گفت: در ماه گذشته ۶۰۴۵ تُن انواع کود یارانه‌ای در اختیار کارگزاران مجاز قرار گرفت، تا نیاز کشاورزان استان تأمین شود. رضا نژاداحمدی مهابادی با اشاره به اهمیت تأمین مستمر نهاده‌های کشاورزی، افزود: کودهای توزیع‌شده شامل انواع ازته، فسفاته و پتاسه است که نقش کلیدی در افزایش عملکرد و بهبود کیفیت محصولات زراعی دارد. وی گفت: استمرار تأمین و توزیع به‌موقع کودهای یارانه‌ای، زمینه‌ساز تقویت تولید داخلی و ارتقای امنیت غذایی کشور است. مدیر شرکت خدمات حمایتی کشاورزی استان اصفهان گفت: در نیمه نخست امسال هم بیش از ۲۲ هزار و ۵۲۰ تن کود در اراضی کشاورزی استان توزیع شد که این میزان در مقایسه با مدت مشابه سال گذشته ۲۶ درصد افزایش داشته است.

اصفهان از پیشتازان صنعت کشاورزی ایران با ۵۶۸ هزار هکتار اراضی (معادل ۵ درصد از مساحت استان و ۳ درصد از اراضی کشاورزی کشور) محسوب می‌شود. شرایط متنوع آب و هوایی استان اصفهان، استعداد تولید انواع محصولات را دارد به‌گونه‌ای که در مناطق گرم و خشک آن خرما، انار و پسته، در مناطق سرد و کوهستانی بادام و گردو و در مناطق معتدل و سرد انواع محصولات دانه‌دار و هسته‌دار کشت می‌شود. مجموع اراضی زراعی قابل کشت استان حدود ۴۸۵ هزار هکتار است که در سال‌های آبی با بارش معمول، ۷۰ درصد آن به کشت محصولات زراعی مانند انواع غلات، حبوبات و محصولات علوفه‌ای، جالیزی و انواع سبزی و صیفی اختصاص می‌یابد. تولید سالانه محصولات زراعی استان در شرایط عادی حدود ۴.۶ میلیون تن و مجموع اراضی باغی استان حدود ۸۵ هزار هکتار است. همچنین مجموع تولیدات باغی و گلخانه‌ای این خطه در شرایط عادی حدود ۸۸۶ هزار تن برآورد می‌شود.

کشف ۱۳۰ تُن برنج احتکار شده در اصفهان

فرمانده انتظامی استان اصفهان گفت: بیش از ۱۳۰ تن برنج احتکاری به ارزش ۳۰۰ میلیارد ریال در بازرسی مأموران پلیس امنیت اقتصادي از ۴ انبار کشف شد.

سردار حمید علینقیان پور در گفت‌وگو با خبرنگار «فارس» اظهار کرد: تیم‌های عملیاتی پلیس امنیت اقتصادی استان در راستای نظارت بر توزیع کالاهای اساسی و موردنیاز مردم و جلوگیری از احتکار کالا، از دپوی برنج در ۴ انبار در سطح استان مطلع و بررسی موضوع را در دستور کار خود قرار دادند.

وی افزود: مأموران ضمن هماهنگی قضایی به این انبارها اعزام شدند و در بازرسی صورت‌گرفته موفق شدند بیش از ۱۳۰ تن برنج خارجی و ایرانی احتکار شده را کشف کنند.

فرمانده انتظامی استان اصفهان ارزش اولیه برنج‌های مکشوفه را برابر نظر کارشناسان مربوطه بیش از ۳۰۰ میلیارد ریال اعلام کرد و گفت: در این راستا ۴ متهم شناسایی که با تشکیل پرونده برای انجام اقدامات قانونی به اداره تعزیرات حکومتی معرفی شدند.

بهره‌برداری از ۴۳ مگاوات نیروگاه خورشیدی در اصفهان

با دستور وزیر نیرو و استاندار اصفهان به صورت متمرکز ۴۳ مگاوات نیروگاه خورشیدی در استان اصفهان به بهره‌برداری رسید و ظرفیت نیروگاه‌های استان به ۳۶۸ مگاوات رسید.

به گزارش خبرگزاری «فارس»، ۴۳ مگاوات نیروگاه خورشیدی روز دوشنبه با حضور استاندار اصفهان به صورت متمرکز در تهران و با دستور وزیر نیرو بر مدار قرار گرفت. این در حالی است که احداث شهرهای خورشیدی توسط شهرداری اصفهان و نیز تعویض ۴۰۰ هزار چراغ پر مصرف معابر و نیز صرفه‌جویی ۱۰۰ مگاواتی انرژی الکتریکی در این راستا انجام شده است. در آینده نزدیک نیز استان اصفهان با استفاده از تیم‌های خلاق، دانش‌بنیان و نوآور برای افزایش بهره‌وری نیروگاه‌ها با بررسی بیشتر به سمت احداث نیروگاه بادی ارشمیدسی که با نسیم ملایم هم تولید برق خواهد کرد، خواهد رفت.

■ گشایش ۴۴۵ مگاوات نیروگاه خورشیدی در کشور

استاندار اصفهان در آیین افتتاح طرح‌های مهم صنعت آب و برق با عنوان «پویش بزرگ و سراسری ایران آباد» که با حضور علی‌آبادی، وزیر نیرو برگزار شد، با اشاره به بهره‌برداری از ۴۴۵ مگاوات نیروگاه جدید و آغاز عملیات اجرایی ۱۷۷ مگاوات دیگر در بیش از ۹۰ ساختگاه در سراسر کشور، بر چند محور کلیدی تأکید کرد.

مهدی جمالی‌نژاد این پروژه‌ها را نماد خوداتکایی ملی و استقلال صنعتی خواند و گفت: این اقدام عینی‌ترین نشانه عزم ایران برای خودکفایی در زیرساخت‌های حیاتی و کاهش وابستگی به بیرون از مرزهاست. وی با برجسته‌کردن عدالت محوری و توازن منطقه‌ای، تصریح کرد: توزیع این پروژه‌ها در ۹۰ نقطه از کشور، به‌ویژه در مناطق کمتربرخوردار، گامی مؤثر برای تقویت اقتصاد محلی، ایجاد اشتغال و کاهش شکاف‌های توسعه‌ای است.

استاندار اصفهان با اشاره به پیشرفت در شرایط سخت، خاطرنشان کرد: اجرای این طرح‌های بزرگ، علیرغم همه محدودیت‌ها و تحریم‌های ناعادلانه، نماد ایستادگی، خلاقیت و توانمندسازی داخلی است.

■ ایران آباد، تجلی اراده ملت برای ساختن کشور با تکیه بر قدرت داخلی است

جمالی‌نژاد موضوع حفظ منابع آب و توسعه انرژی پایدار را مورد تقدیر قرار داد و گفت: تلفیق هوشمندانه پروژه‌های آب و برق در این پویش، بیانگر نگاه راهبردی به مدیریت بهینه منابع آب و توسعه انرژی‌های پاک برای نسل‌های آینده است.

وی این افتتاح‌ها را نشانه‌ای از امیدآفرینی و آینده‌نگری توصیف کرد و افزود: این دستاوردها مسیر حرکت ایران به سوی آینده‌ای آبادتر و روشن‌تر را ترسیم می‌کند و به ویژه برای نسل جوان، پیام آور فرصت‌ها و ظرفیت‌های بی‌پایان داخلی است. استاندار اصفهان از همه دست‌اندرکاران این پروژه‌ها شامل مهندسان، کارگران و مدیران قدردانی کرد و گفت: به ثمررساندن این طرح‌ها در سخت‌ترین شرایط، حاصل تلاش و عزم جمعی زنان و مردان خدوم این صنعت است. وی تأکید کرد: ایران آباد، تنها یک شعار نیست؛ بلکه تجلی اراده ملت ایران برای ساختن کشور با تکیه بر قدرت داخلی و عدالت‌محوری است.

احتکار بیش از ۴۰۰۰ لیتر روغن و ضدیخ خودرو در اصفهان

بیش از ۴۰۰۰ لیتر روغن و ضدیخ خودرو احتکار شده به ارزش ۱۰ میلیارد ریال، در اصفهان کشف وتوقیف شد.

بنا بر اعلام روابط عمومی بازرسی و نظارت اصناف استان، درگشت مشترک با عوامل پلیس امنیت اقتصادی، از یک واحد انبار در شهر اصفهان، مقادیری روغن و ضدیخ خودرو کشف شد. در بازرسی از این محل، ۴۰۹۸ لیتر انواع روغن و ضدیخ خودرو، به ارزش ۱۰ میلیارد ریال کشف و پرونده برای اجرای مراحل قانونی و تحویل به سازمان جمع آوری و فروش اموال تملیکی، به عوامل پلیس امنیت اقتصادی معرفی شد.

با مسئولان

مدیرکل میراث فرهنگی استان اصفهان:

ثبت ملی خانه تاریخی صدری خوراسگان قطعی شد

مدیرکل میراث فرهنگی استان اصفهان گفت: خانه تاریخی صدری در خوراسگان پس از طی مراحل کارشناسی واجد ثبت ملی شناخته شده است. به گزارش «مهر»، امیر کرم‌زاده در نشست شورای ثبت آثار تاریخی اســتان اصفهان از تصویب مجموعه‌ای از پرونده‌های ثبتی در آخرین خبرداد و اظهار کرد: این تصمیمات با هدف صیانت از هویت فرهنگی اصفهان اتخاذ شــده است. مدیرکل میراث فرهنگی استان اصفهان افزود: در این نشست پرونده‌های دیگری شامل خانه کرباسی در خیابان نشاط، برج و مسجد دشتبانی آران و بیدگل، خانه جمال میرافضلی، خانه حسن امامیان، خانه خدامی و خانه رضایی نیز با استناد به مکاتبات و مستندات موجود در دستور بررسی قرار گرفت و نظر کارشناسان شورا درباره آن‌ها اخذ شــد. وی تصویب پرونده گذر تاریخی کمرزرین را از دیگر مصوبات جلسه اخیر عنوان کرد و گفت: مقدمات ثبت ملی این گذر ارزشمند در مرحله نهایی اســت. کرم زاده تصریح کرد: سرای مرغی نیز با تأیید شورای ثبت برای ثبت ملی برگزیده شــده و پرونده کامل آن برای طی تشریفات قانونی به وزارت میراث‌فرهنگی، گردشگری و صنایع‌دستی ارسال شده است. وی تأکید کرد: این روند با هدف حفاظت از بناهای تاریخی، پشتیبانی از زیست‌بوم فرهنگی اصفهان و ایجاد ظرفیت‌های تازه برای توسعه گردشگری دنبال می‌شود و می‌تواند جایگاه میراث این استان را در سطح ملی تقویت کند.

افتتاح دبیرخانه بیست و هفتمین جشنواره بین‌المللی قصه‌گویی در اصفهان

دبیرخانه بیست و هفتمین جشــنواره بین‌المللی قصه‌گویی با حضور ایوب درویشی معاون سیاسی و اجتماعی استانداری اصفهان، لیلاسادات ابطحی سرپرســت امور اجتماعی و فرهنگی استانداری، مصطفی مرتضوی مدیر خانه مشروطیت و میثم بکتاشــیان مدیرکل کانون پرورش فکری کودکان و نوجوانان استان در خانه تاریخی مشــروطیت اصفهان افتتاح شد. به گزارش «مهر»، درویشی در این آیین اظهار کرد: کانون پرورش فکری کودکان و نوجوانان نهادی باسابقه و اثرگذار در حوزه فرهنگ، هنر و ادبیات است و در پرورش نسل پایه اقدامات بزرگی انجام داده است. قصه‌گویی نیز در پایداری فرهنگی و رشد و توسعه فرهنگ جامعه نقشی بی‌بدیل دارد. وی افزود: قصه‌ها به کودکان و نوجوانان کمک می‌کند آرزوهای بزرگ داشته باشند، از گذشته درس بگیرند و برای آینده برنامه‌ریزی کنند. معاون استاندار اصفهان با تأکید بر اهمیت این رویداد فرهنگی بیان کرد: اهمیت قصه‌گویی بر کسی پوشیده نیست و باید همه ظرفیت‌های استان برای برگزاری شایسته این جشنواره به کار گرفته شود. اینکه دبیرخانه این رویداد در خانه مشروطیت مستقر شده، یک پیام تاریخی دارد؛ زیرا این مکان یادآور عصر آزادی‌خواهی علما و مردم اصفهان و نقطه آغاز تحولات بزرگ سیاسی و اجتماعی کشور است. این انتخاب سبب می‌شود نسل امروز با مشروطه و مبارزات آزادی‌خواهانه آن دوره آشنا شود.

اختصاص ۱۰ میلیارد ریال برای مرمت بافت تاریخی روستای وانشان

نماینده مردم گلپایگان و خوانسار در مجلس گفت: مبلغ ۱۰ میلیارد ریال برای مرمت و بازسازی بافت تاریخی روستای وانشان از سوی بنیاد مسکن اختصاص یافت.

سید مســعود خاتمی در گفتگو با «مهر» اظهار کرد: این اعتبار در پی دیدارهای متعدد با رئیس بنیاد مسکن انقلاب اسلامی به منظور نوسازی و مرمت بافت تاریخی وانشان منظور شده است. سال گذشته نیز ۵ میلیارد ریال برای همین موضوع تخصیص یافته بود. وی نسبت به اهمیت حفظ هویت تاریخی منطقه یادآور شد: مرمت بافت‌های ارزشمند روســتایی می‌تواند نقش مؤثری در پویایی فرهنگی و توسعه گردشگری داشته باشــد. خاتمی با تأکید بر ظرفیت‌های گردشگری روستای وانشان تصریح کرد: اجرای طرح‌های مرمتی علاوه بر صیانت از میراث تاریخی، می‌تواند موجب تقویت اقتصاد محلی و ایجاد فرصت‌های جدید در حوزه اشتغال شود.

معاون فرهنگی شهردار اصفهان خبرداد

اجرای ۵۰ برنامه در پایتخت گردشگری شهرهای آسیایی ۲۰۲۵

معاون فرهنگی شهردار و رئیس ســازمان فرهنگی، اجتماعی و ورزشی شهرداری اصفهان گفت: مجموعه مدیریت شــهر با برنامه‌ریزی فشرده و اجــرای ۵۰ برنامه تخصصــی وارد فاز عملیاتی حکمرانی گردشــگری ۲۰۲۵ شده است. به گزارش پورتال اطلاع رسانی شهرداری اصفهان، کمال حیدری در قسمت ســی‌ام فصل هفتم برنامه تلویزیونی اصفهان من با اشاره به انتخاب اصفهان به عنوان پایتخت گردشگری شهرهای آسیایی در سال ۲۰۲۵ اظهار کرد: این عنوان بر پایه فرهنگ غنی و پیشینه تاریخی ارزشمند شهر شکل گرفته و بیانگر جایگاه ممتاز اصفهان در میان ۱۲۰ شهر آسیایی است که مورد ارزیابی قرار گرفتند. وی افزود: داوران این رویداد، عمق میراث و ظرفیت‌های گردشــگری اصفهان را به درستی تشخیص دادند و این فرصت می‌تواند در صورت برنامه‌ریزی صحیح، زمینه‌ای برای معرفی گسترده‌تر شهر در سطح قاره فراهم کند. حیدری با اشاره به نقش اثرگذار رسانه‌ها در ارتقای شناخت عمومی از این انتخاب گفت: این بازتاب رسانه‌ای می‌تواند اقتصاد شهری را تقویت کند، چراکه اصفهان از مزیت‌های متعدد همچون میــراث ملموس و ناملموس، صنایع دســتی و ظرفیت گردشگری فرهنگی بهره‌مند است. وی تأکید کرد: حفظ این داشته‌ها طی سال‌های مختلف با مرمت، نگهداری و تلاش مدیریت شهری میسر شده و امروز باید با ایجاد بستر مناسب، گردش‌پذیری شهر و آرامش شهروندان بیش از گذشته تقویت شود. معاون فرهنگی شــهردار اصفهان بیان کرد: انتخاب اصفهان به عنوان پایتخت گردشگری شهرهای آسیایی مسئولیت مدیریت شــهری را دوچندان می‌کند و ضرورت دارد موضوعاتی همچون امنیت، ارتباطات بین‌المللی، نگهداری آثار تاریخی و معرفی صحیح شهر با دقت بیشتری پیگیری شود. وی افزود: پس از اعلام رسمی این عنوان، همزمانی آن با هفتــه فرهنگی اصفهان موجب شــد مجموعه مدیریت شهری برنامه‌ریزی فشــرده‌ای را آغاز کند. معاون شهردار اصفهان اظهار کرد: با دستور شهردار اصفهان جلسات مشترکی با اداره روابط بین‌الملل شهرداری، استانداری و دستگاه‌های مرتبط با گردشگری تشکیل شد تا هماهنگی لازم برای بهره‌برداری از این فرصت ایجاد شود. حیدری ادامه داد: اتاق بازرگانی نیز در این زمینه همکاری مؤثری داشــته و برنامه‌های متعددی برای فراهم‌سازی زیرســاخت‌های تبلیغ و معرفی این عنوان تدوین شد، اما جنگ ۱۲ روزه اخیر بر اجرای برخی برنامه‌های بین‌المللی تأثیر گذاشت. معاون فرهنگی شهردار و رئیس سازمان فرهنگی، اجتماعی و ورزشــی شــهرداری اصفهان افزود: با وجود ایــن محدودیت‌ها، اداره گردشگری شهرداری حدود ۵۰ برنامه مختلف شامل گردشگری طبیعی، گردشگری مقاومت، گردشگری هنر و رویدادهای گردشگری را در نقاط مختلف شهر اجرا کرده است. دبیر دبیرخانه پایتخت گردشگری شهرهای آســیایی ۲۰۲۵ تأکید کرد: یکی از وظایف اصلی مدیریت شهری در این دوره، تقویت فرهنگ گردشگری و آموزش آداب سفر در میان شهروندان بود تا این عنوان به درستی درک و پذیرفته شود. حیدری با اشاره به ارائه گزارش عملکرد اصفهان در نشست کلان‌شــهرها گفت: روابط بین‌الملل شهرداری مکاتبات گسترده‌ای با همه خواهرخوانده‌های اصفهان داشته و در نمایشگاه گردشگری هفته گذشته نیز باوجود محدودیت حضور کشورها، تلاش شد ارتباط با هیئت‌ها و نمایندگان حاضر حفظ شود و فرآیند معرفی ظرفیت‌های اصفهان ادامه یابد. وی تأکید کرد: مردم باید قدر این فرصت مهم و زحماتی را که طی سال‌های گذشــته برای شهر کشیده شده است بدانند و مسئولان نیز باید این عنوان را مقدمه‌ای برای تلاش دوباره و همدلی بیشــتر قرار دهند. اصفهان بیش از هر چیز با تکیه بر گردشگری می‌تواند اقتصاد شهری خود را تقویت کند و توسعه زیرساخت‌هایی مانند هتل‌ها، اقامتگاه‌ها و بوم‌گردی‌ها طی سال‌های اخیر سرعت بیشتری گرفته است. حیدری افزود: زیرساخت‌های حمل و نقل نیز اهمیت بسیاری دارد و ایجاد خط هوایی ویژه برای اصفهان اقدامی اثرگذار بود. وی بیان کرد: توســعه مترو، تاکسی برقی، اتوبوس برقی و دوچرخه برقی در دستور کار مدیریت شهری قرار دارد تا چهره شــهر برای شــهروندان و گردشگران مطلوب‌تر شود؛ چراکه هر نقطه‌ای که به‌درســتی نگهداری نشود، موجب نارضایتی گردشگران خواهد شد.

معاون فرهنگی شهردار اصفهان خاطرنشــان کرد: کیفیت زیرساخت‌ها نقش مستقیمی در جلب رضایت گردشــگران دارد و هر گردشگر راضی می‌تواند مبلغی برای معرفی شــهر باشــد؛ موضوعی که نهایتاً به ارتقای جایگاه اصفهــان و تقویت اقتصاد شــهری منجر می‌شــود. وی افزود: حفاظت از زیبایی‌های شهر، مرمت معابر تاریخی و ارائه خدمات مناسب از ضرورت‌های توسعه گردشــگری در اصفهان است. حیدری در توضیح برنامه‌های آتی شــهر گفت: تا پایان این عنوان در دی مــاه، رویدادهای متعددی شامل اصفهان پایتخت کودک، رویداد سالمند، کمدی بین‌الملل و برنامه‌های فرهنگی مرتبط با خواهرخوانده‌های اصفهان برگزار خواهد شد. وی افزود: جشنواره بین‌المللی فیلم‌های کودکان و نوجوانان و برنامه پوپک نیز ظرفیت‌های مهمی برای تداوم ارتباطات فرهنگی در سال آینده محسوب می‌شوند. حیدری با اشــاره به جایگاه هنر در هویت اصفهان خاطرنشان کرد: این شهر با حضور هنرمندان خود زنده است و باید امکانات بیشتری برای معرفی جهانی آنان فراهم شود تا آثارشــان دیده و عرضه شود؛ زیرا هنرمندان حافظان میراث فرهنگی شهر هستند و نقش مهمی در انتقال آن به نسل‌های آینده دارند. رئیس سازمان فرهنگی، اجتماعی و ورزشی شهرداری اصفهان اظهار کرد: با ورود به ســال ۲۰۲۶ این عنوان به شهری دیگر واگذار خواهد شد، اما باید همچنان خود را موظف به حفظ این جایگاه بدانیم تا معرفی اصفهان در سطح آسیا ادامه یابد. وی ادامه داد: تجربه سفر به کشورهای مختلف نشان می‌دهد اصفهان در کنار بسیاری از شهرهای مشهور جهان ظرفیت رقابت دارد و می‌توان با تلاش مشترک جایگاه آن را در گردشگری منطقه‌ای و بین‌المللی تقویت کرد.

مفاد آراء

۹/۱۳۶ آگهی مفاد آرای قانون تعیین تکلیف وضعیت ثبتی اراضی و ساختمانهای فاقد سند رسمی هیات حل اختلاف مستقر در اداره ثبت اسناد و املاک اردستان

آرایی کــه در اجرای ماده یک قانون مذکور توســط هیــات حل اختلاف مســتقر در اداره ثبت اســناد و املاک اردســتان صادر گردیده و در اجرای ماده ۳ قانون مذکــور در دو نوبت به فاصله ۱۵ روز از طریق روزنامه های کثیر الانتشــار محلی آگهی می شــود تا شخص یا اشــخاصی که به آرای مذکور اعتــراض دارنــد از تاریخ اولین آگهی ظــرف مدت ۲ ماه اعتراض خود را به اداره ثبت اســناد و املاک اردستان تسلیم و رســید اخذ نمایند و از تاریخ تســلیم اعتراض به اداره ثبت ظرف مدت ۱ ماه مبــادرت به تقدیم دادخواســت به دادگاه عمومی محل نموده و گواهی تقدیم داد خواســت اخذ و به اداره ثبت اردســتان تســلیم نمایند در این صورت اقدامات ثبــت موکول به ارائه حکم قطعی دادگاه اســتند در صورتی که اعتراضی در مهلــت قانونی واصل نگــردد و یا معترض گواهی تقدیم دادخواســت به دادگاه عمومــی محل را ارائــه نکند اداره ثبت اردســتان مبادرت به صدور ســند مالکیت می نماید ضمنا صدور سند مالکیت مانع از مراجعه متضرر به دادگاه نیست

۱) رای شــماره ۱۴۰۴۶۰۳۰۲۰۳۲۰۰۰۹۷۱ مورخ ۱۴۰۴/۰۸/۲۰ آقای حســن جمشیدیها فرزند محمد ششدانگ زمین زراعی واقع در اردســتان مزرعه شمس آباد ۱۱۹ اصلی سفلی بخش ۱۷ ثبت اصفهان به مساحت ششــدانگ ۵۹۵.۵۰ متر مربع خریداری از زهرا و علی رحمتی کچومثقالی مالکین رسمی مشاعی به اســتثناء بهاء ثمنیه اعیانی مربوط به مالکیت زهرا رحمتی کچومثقالی به میزان یک دوم سهم مشاع از شانزده سهم

۲) رای شــماره ۱۴۰۴۶۰۳۰۲۰۳۲۰۰۰۹۷۴ مورخ ۱۴۰۴/۰۸/۲۱ آقای محمدرضا اردستانی فرزند کرم ششدانگ ساختمان نیمه تمام بر روی قسمتی از پلاک ۴۶۴۵ واقع در اردستان ۱ اصلی گرمسیر بخش ۱۷ ثبت اصفهان به مساحت ششدانگ ۲۲۴.۵۵ متر مربع مالک رسمی مشاعی

تاریخ انتشار نوبت اول: ۱۴۰۴/۰۸/۲۷

تاریخ انتشار نوبت دوم: ۱۴۰۴/۰۹/۱۲

م الف: ۲۰۵۰۳۴۰ ذبیح اله فدایی اردستانی مدیر واحد ثبتی حوزه ثبت ملک اردستان

مفاد آراء

۹/۱۳۷ آگهی موضوع ماده ۳ قانون و ماده ۱۳ آئین نامه قانون تعیین تکلیف وضعیت ثبتی اراضی و ساختمانهای فاقد سند رسمی

۱- برابر رای شماره ۱۴۰۴۶۰۳۰۲۰۱۱۰۰۱۵۹۳ هیات اول موضوع قانون تعیین تکلیف وضعیت ثبتی اراضی و ساختمانهای فاقد سند رسمی مستقر در واحد ثبتی حوزه ثبت ملک خوانسار تصرفات مالکانه بلامعارض متقاضی آقای ولی اله عمادی فرزند محمد حســن بشــماره شناسنامه ۴۵۵۹ صادره از خوانسار در یک قطعه زمین مزروعی به مساحت ۸۵۳/۴۷ متر مربع پلاک ۳۳ اصلی واقع در کهرت بخش ۷ محرز گردیده است

۲- برابر رای شماره ۱۴۰۴۶۰۳۰۲۰۱۱۰۰۱۵۹۴ هیات اول موضوع قانون تعیین تکلیف وضعیت ثبتی اراضی و ساختمانهای فاقد سند رسمی مستقر در واحد ثبتی حوزه ثبت ملک خوانسار تصرفات مالکانه بلامعارض متقاضی آقای ولی اله عمادی فرزند محمد حســن بشــماره شناسنامه ۴۵۵۹ صادره از خوانسار در یک قطعه زمین مزروعی به مساحت ۱۲۳۷/۵۲ متر مربع پلاک ۳۳ اصلی واقع در کهرت بخش ۷ محرز گردیده است

۳- برابر رای شماره ۱۴۰۴۶۰۳۰۲۰۱۱۰۰۱۵۹۵ هیات اول موضوع قانون تعیین تکلیف وضعیت ثبتی اراضی و ساختمانهای فاقد سند رسمی مستقر در واحد ثبتی حوزه ثبت ملک خوانسار تصرفات مالکانه بلامعارض متقاضی آقای ولی اله عمادی فرزند محمد حســن بشــماره شناسنامه ۴۵۵۹ صادره از خوانسار در یک قطعه زمین مزروعی به مساحت ۱۵۶۰/۶۲ متر مربع پلاک ۳۳ اصلی واقع در کهرت بخش ۷ محرز گردیده است

۴- برابر رای شماره ۱۴۰۴۶۰۳۰۲۰۱۱۰۰۱۵۹۶ هیات اول موضوع قانون تعیین تکلیف وضعیت ثبتی اراضی و ساختمانهای فاقد سند رسمی مستقر در واحد ثبتی حوزه ثبت ملک خوانسار تصرفات مالکانه بلامعارض متقاضی آقای ولی اله عمادی فرزند محمد حســن بشــماره شناسنامه ۴۵۵۹ صادره از خوانســار در یک قطعه زمین مزروعی به مساحت ۱۰۵۰/۲۹ متر مربع پلاک ۳۳ اصلی واقع در کهرت بخش ۷ محرز گردیده است

۵- برابر رای شماره ۱۴۰۴۶۰۳۰۲۰۱۱۰۰۱۵۹۷ هیات اول موضوع قانون تعیین تکلیف وضعیت ثبتی اراضی و ساختمانهای فاقد سند رسمی مستقر در واحد ثبتی حوزه ثبت ملک خوانسار تصرفات مالکانه بلامعارض متقاضی آقای ولی اله عمادی فرزند محمد حســن بشــماره شناسنامه ۴۵۵۹ صادره از خوانسار در یک قطعه زمین مزروعی به مساحت ۵۴۱۶/۹ متر مربع پلاک ۳۳ اصلی واقع در کهرت بخش ۷ محرز گردیده است

۶- برابر رای شماره ۱۴۰۴۶۰۳۰۲۰۱۱۰۰۱۵۹۸ هیات اول موضوع قانون تعیین تکلیف وضعیت ثبتی اراضی و ساختمانهای فاقد سند رسمی مستقر در واحد ثبتی حوزه ثبت ملک خوانسار تصرفات مالکانه بلامعارض متقاضی آقای ولی اله عمادی فرزند محمد حســن بشــماره شناسنامه ۴۵۵۹ صادره از خوانسار در یک قطعه زمین مزروعی به مساحت ۵۲۳/۹۲ متر مربع پلاک ۳۳ اصلی واقع در کهرت بخش ۷ محرز گردیده است

۷- برابر رای شماره ۱۴۰۴۶۰۳۰۲۰۱۱۰۰۱۵۹۹ هیات اول موضوع قانون تعیین تکلیف وضعیت ثبتی اراضی و ساختمانهای فاقد سند رسمی مستقر در واحد ثبتی حوزه ثبت ملک خوانسار تصرفات مالکانه بلامعارض متقاضی آقای ولی اله عمادی فرزند محمد حســن بشــماره شناسنامه ۴۵۵۹ صادره از خوانسار در یک قطعه زمین مزروعی به مساحت ۱۷۶۴/۹۸ متر مربع پلاک ۳۳ اصلی واقع در کهرت بخش ۷ محرز گردیده است

۸- برابر رای شماره ۱۴۰۴۶۰۳۰۲۰۱۱۰۰۱۶۱۶ هیات اول موضوع قانون تعیین تکلیف وضعیت ثبتی اراضی و ساختمانهای فاقد سند رسمی مستقر در واحد ثبتی حوزه ثبت ملک خوانسار تصرفات مالکانه بلامعارض متقاضی آقای محمد علی عمادی فرزند محمد حسن بشماره شناسنامه ۳۱۱۹ صادره از خوانسار در یک قطعه زمین مزروعی به مساحت ۱۰۰۵۴/۸۲ متر مربع پلاک ۳۳ اصلی واقع در کهرت بخش ۷ محرز گردیده است

۹- برابر رای شماره ۱۴۰۴۶۰۳۰۲۰۱۱۰۰۱۶۱۷ هیات اول موضوع قانون تعیین تکلیف وضعیت ثبتی اراضی و ساختمانهای فاقد سند رسمی مستقر در واحد ثبتی حوزه ثبت ملک خوانسار تصرفات مالکانه بلامعارض متقاضی آقای محمد علی عمادی فرزند محمد حسن بشماره شناسنامه ۳۱۱۹ صادره از خوانسار در یک قطعه زمین مزروعی به مساحت ۱۱۱۰۹/۶۸ متر مربع پلاک ۳۳ اصلی واقع در کهرت بخش ۷ محرز گردیده است

۱۰- برابر رای شماره ۱۴۰۴۶۰۳۰۲۰۱۱۰۰۱۶۱۸ هیات اول موضوع قانون تعیین تکلیف وضعیت ثبتی اراضی و ساختمانهای فاقد سند رسمی مستقر در واحد ثبتی حوزه ثبت ملک خوانسار تصرفات مالکانه بلامعارض متقاضی آقای محمد علی عمادی فرزند محمد حسن بشماره شناسنامه ۳۱۱۹ صادره از خوانســار در یک قطعه زمین مزروعی به مساحت ۳۷۳۹/۳۸ متر مربع پلاک ۳۳ اصلی واقع در کهرت بخش ۷ محرز گردیده است

۱۱- برابر رای شماره ۱۴۰۴۶۰۳۰۲۰۱۱۰۰۱۶۱۹ هیات اول موضوع قانون تعیین تکلیف وضعیت ثبتی اراضی و ساختمانهای فاقد سند رسمی مستقر در واحد ثبتی حوزه ثبت ملک خوانسار تصرفات مالکانه بلامعارض متقاضی آقای محمد علی عمادی فرزند محمد حسن بشماره شناسنامه ۳۱۱۹ صادره از خوانسار در یک قطعه زمین مزروعی به مساحت ۲۲۰۰/۳۳ متر مربع پلاک ۳۳ اصلی واقع در کهرت بخش ۷ محرز گردیده است

۱۲- برابر رای شماره ۱۴۰۴۶۰۳۰۲۰۱۱۰۰۱۶۲۰ هیات اول موضوع قانون تعیین تکلیف وضعیت ثبتی اراضی و ساختمانهای فاقد سند رسمی مستقر در واحد ثبتی حوزه ثبت ملک خوانسار تصرفات مالکانه بلامعارض متقاضی آقای محمد علی عمادی فرزند محمد حسن بشماره شناسنامه ۳۱۱۹ صادره از خوانســار در یک قطعه زمین مزروعی به مساحت ۱۶۷۴/۶۵ متر مربع پلاک ۳۳ اصلی واقع در کهرت بخش ۷ محرز گردیده است

۱۳- برابر رای شماره ۱۴۰۴۶۰۳۰۲۰۱۱۰۰۱۶۲۱ هیات اول موضوع قانون تعیین تکلیف وضعیت ثبتی اراضی و ساختمانهای فاقد سند رسمی مستقر در واحد ثبتی حوزه ثبت ملک خوانسار تصرفات مالکانه بلامعارض متقاضی آقای محمد علی عمادی فرزند محمد حسن بشماره شناسنامه ۳۱۱۹ صادره از خوانسار در یک قطعه زمین مزروعی به مساحت ۳۲۱۷/۸۶ متر مربع پلاک ۳۳ اصلی واقع در کهرت بخش ۷ محرز گردیده است

لذا به منظور اطلاع عموم مراتب در دو نوبت به فاصله ۱۵ روز آگهی می شود در صورتی که اشخاص نسبت به صدور سند مالکیت متقاضی ا عتراضی داشته باشند می توانند از تاریخ انتشار اولین آگهی به مدت دو ماه اعتراض خود را به این اداره تسلیم و پس از اخذ رسید، ظرف مدت یک ماه از تاریخ تسلیم اعتراض، دادخواســت خود را به مراجع قضایی تقدیم نمایند. بدیهی است در صورت انقضای مدت مذکور و عدم وصول اعتراض طبق مقررات سند مالکیت صادرخواهد شد.

تاریخ انتشار نوبت اول: ۱۴۰۴/۰۸/۲۷

تاریخ انتشار نوبت دوم: ۱۴۰۴/۰۹/۱۲

م الف: ۲۰۴۷۲۶۴ حبیب اکبری رئیس اداره ثبت و اسناد املاک شهرستان خوانسار

مفاد آراء

۹/۱۳۸ آگهی موضوع ماده ۳ قانون وماده ۱۳ آئین نامه قانون تعیین تکلیف وضعیت ثبتی واراضی وساختمانهای فاقد سند رسمی

برابر رای شــماره ۱۴۰۴۶۰۳۰۲۰۰۷۰۱۰۶۸ هیات دوم موضوع قانون تعیین تکلیف وضعیت ثبتی اراضی وساختمانهای فاقد سند رسمی مستقر در واحد ثبتی حوزه ثبت ملک فلاورجان تصرفات مالکانه بلامعــارض متقاضی آقای محمــد جواد جعفــرزاده قهدریجانی فرزند نعمت اله به شماره شناسنامه ۱۱۰۰۱۶۰۲۳۱ در ششدانگ یکبابخانه به مساحت ۲۱۴/۵۲ متر مربع قســمتی از پلاک ۴۰۸ فرعی از ۳۸۵ اصلی واقع در قهدریجان بخش ۹ حوزه ثبت فلاورجان خریداری از مالک رسمی علی محمد شریف زاده فرزند حسینعلی محرز گردیده است. لذا به منظور اطلاع عموم مراتب در دونوبت به فاصله ۱۵ روز آگهی میشــود در صورتی که اشخاص نسبت به صدور سند مالکیت متقاضی اعتراضی داشته باشند می توانند از تاریخ انتشار اولین آگهی به مدت دوماه اعتراض خود رابه این اداره تسلیم وپس از اخذ رسید ظرف مدت یک ماه از تاریخ تسلیم اعتراض دادخواست خود را به مراجع قضایی تقدیم نمایند. بدیهی است در صورت انقضای مدت مذکور وعدم وصول اعتراض طبق مقررات سند مالکیت صادرخواهد شد.

تاریخ انتشار نوبت اول: ۱۴۰۴/۰۸/۲۷

تاریخ انتشار نوبت دوم: ۱۴۰۴/۰۹/۱۲

م الف: ۲۰۵۱۳۶۱ مظاهر عباسی قلعه شاهی رئیس ثبت اسناد و املاک فلاورجان

مفاد آراء

۹/۱۳۹ آگهی موضوع ماده ۳ قانون و ماده ۱۳ آیین نامه اجرایی قانون تعیین تکلیف وضعیت ثبتی اراضی و ساختمانهای فاقد سند رسمی

برابر آراء صادره هیئت موضوع قانون تعیین تکلیف وضعیت ثبتی اراضی و ساختمانهای فاقد سند رسمی مستقر در واحد ثبتی شهرستان لنجان تصرفات مالکانه و بلامعارض متقاضی محرز گردیده است. لذا مشخصات متقاضی واملاک مورد تقاضا به شرح زیر به منظور اطلاع عموم در دو نوبت به فاصله ۱۵ روز در روزنامه های تعیین شــده توسط اداره فرهنگ و ارشاد اسلامی لنجان آگهی میشود در صورتی که اشخاص نسبت به صدور سند مالکیت متقاضی اعتراضی داشته باشند، می توانند از تاریخ انتشار اولین آگهی به مدت ۲ ماه اعتراض خود را به اداره ثبت اسناد و املاک محل تسلیم و پس از اخذ رسید، ظرف مدت یک ماه از تاریخ تسلیم اعتراض، دادخواست خود را به مرجع قضایی تقدیم نمایند. بدیهی است در صورت انقضای مدت مذکور و عدم وصول اعتراض، طبق مقررات سند مالکیت صادر خواهد شد.

۱- رای شماره ۱۴۰۴۶۰۳۰۲۰۱۵۰۰۰۶۳۳ مورخ ۱۴۰۴/۰۴/۲۵ آقای مسلم حاجی رحیمی ریزی فرزند ناصر نسبت به شش دانگ یک خانه به مســاحت ۲۳۶/۰۵ متر مربع مفروز از پلاک ۱۰۷- اصلی واقع در زرین شهر بخش ۹ ثبت اصفهان (با توجه به اظهار و اقرار آقای ابوالفتح قهرمان مالک رسمی پلاک ۱۰۷- اصلی مبنی بر اینکه تمامی خانه ها و دکانها و باغها و قرقها از مورد ثبت وی مستثنی و متعلق به متصرفین می باشد)

تاریخ انتشار نوبت اول: ۱۴۰۴/۰۸/۲۷

تاریخ انتشار نوبت دوم: ۱۴۰۴/۰۹/۱۲

م الف: ۱۶۲۵۰۳۷ مصطفی شمسی- رئیس اداره ثبت اسناد و املاک لنجان

مفاد آراء

۹/۱۴۰ آگهی موضوع ماده ۳ قانون و ماده ۱۳ آیین نامه اجرایی قانون تعیین تکلیف وضعیت ثبتی اراضی و ساختمانهای فاقد سند رسمی

برابر آراء صادره هیئت موضوع قانون تعیین تکلیف وضعیت ثبتی اراضی و ساختمانهای فاقد سند رسمی مستقر در واحد ثبتی شهرستان لنجان تصرفات مالکانه و بلامعارض متقاضی محرز گردیده است. لذا مشخصات متقاضی واملاک مورد تقاضا به شرح زیر به منظور اطلاع عموم در دو نوبت به فاصله ۱۵ روز در روزنامه های تعیین شــده توسط اداره فرهنگ و ارشاد اسلامی لنجان آگهی میشود در صورتی که اشخاص نسبت به صدور سند مالکیت متقاضی اعتراضی داشته باشند، می توانند از تاریخ انتشار اولین آگهی به مدت ۲ ماه اعتراض خود را به اداره ثبت اسناد و املاک محل تسلیم و پس از اخذ رسید، ظرف مدت یک ماه از تاریخ تسلیم اعتراض، دادخواست خود را به مرجع قضایی تقدیم نمایند. بدیهی است در صورت انقضای مدت مذکور و عدم وصول اعتراض، طبق مقررات سند مالکیت صادر خواهد شد.

۱- رای شماره ۱۴۰۴۶۰۳۰۲۰۱۵۰۰۰۱۱۳۴ مورخ ۱۴۰۴/۰۷/۲۳ آقای محسن سعیدی ریزی فرزند حسن نسبت به سه دانگ مشاع از شش دانگ یک باب خانه نیمه کاره به مساحت ۱۶۴/۷۳ متر مربع مفروز از پلاک ۱۰۷- اصلی واقع در زرین شــهر بخش ۹ ثبت اصفهان (با توجه به اظهار و اقرار آقای ابوالفتح قهرمان مالک رسمی پلاک ۱۰۷- اصلی مبنی بر اینکه تمامی خانه ها و دکانها و باغها و قرقها از مورد ثبت وی مستثنی و متعلق به متصرفین می باشد)

۲- رای شماره ۱۴۰۴۶۰۳۰۲۰۱۵۰۰۰۱۱۳۵ مورخ ۱۴۰۴/۰۷/۲۳ خانم الهه سادات نوری فرزند سید فخرالدین نسبت به سه دانگ مشاع از شــش دانگ یک باب خانه نیمه کاره به مساحت ۱۶۴/۷۳ متر مربع مفروز از پلاک ۱۰۷- اصلی واقع در زرین شهر بخش ۹ ثبت اصفهان (با توجه به اظهار و اقرار آقای ابوالفتح قهرمان مالک رسمی پلاک ۱۰۷- اصلی مبنی بر اینکه تمامی خانه ها و دکانها و باغها و قرقها از مورد ثبت وی مستثنی و متعلق به متصرفین می باشد)

تاریخ انتشار نوبت اول: ۱۴۰۴/۰۸/۲۷

تاریخ انتشار نوبت دوم: ۱۴۰۴/۰۹/۱۲

م الف: ۱۶۰۶۴۹۵ مصطفی شمسی- رئیس اداره ثبت اسناد و املاک لنجان

مفاد آراء

۹/۱۴۱ آگهی موضوع ماده ۳ قانون و ماده ۱۳ آیین نامه اجرایی قانون تعیین تکلیف وضعیت ثبتی اراضی و ساختمانهای فاقد سند رسمی

برابر آراء صادره هیئت موضوع قانون تعیین تکلیف وضعیت ثبتی اراضی و ساختمانهای فاقد سند رسمی مستقر در واحد ثبتی شهرستان لنجان تصرفات مالکانه و بلامعارض متقاضی محرز گردیده است. لذا مشخصات متقاضی واملاک مورد تقاضا به شرح زیر به منظور اطلاع عموم در دو نوبت به فاصله ۱۵ روز در روزنامه های تعیین شــده توسط اداره فرهنگ و ارشاد اسلامی لنجان آگهی میشود در صورتی که اشخاص نسبت به صدور سند مالکیت متقاضی اعتراضی داشته باشند، می توانند از تاریخ انتشار اولین آگهی به مدت ۲ ماه اعتراض خود را به اداره ثبت اسناد و املاک محل تسلیم و پس از اخذ رسید، ظرف مدت یک ماه از تاریخ تسلیم اعتراض، دادخواست خود را به مرجع قضایی تقدیم نمایند. بدیهی است در صورت انقضای مدت مذکور و عدم وصول اعتراض، طبق مقررات سند مالکیت صادر خواهد شد.

۱- رای شماره ۱۴۰۴۶۰۳۰۲۰۱۵۰۰۰۶۵۰ مورخ ۱۴۰۴/۰۵/۰۱ آقای حسین باقری طادی فرزند شعبان نسبت به شش دانگ یک باب ساختمان به مساحت ۳۵/۲۵ متر مربع مفروز از پلاک ۱۰۷- اصلی واقع در زرین شهر بخش ۹ ثبت اصفهان (با توجه به اظهار و اقرار آقای ابوالفتح قهرمان مالک رسمی پلاک ۱۰۷- اصلی مبنی بر اینکه تمامی خانه ها و دکانها و باغها و قرقها از مورد ثبت وی مستثنی و متعلق به متصرفین می باشد)

تاریخ انتشار نوبت اول: ۱۴۰۴/۰۸/۲۷

تاریخ انتشار نوبت دوم: ۱۴۰۴/۰۹/۱۲

م الف: ۱۶۰۶۴۹۴ مصطفی شمسی- رئیس اداره ثبت اسناد و املاک لنجان

مفاد آراء

۹/۱۴۴ آگهی موضوع ماده ۳ قانون و ماده ۱۳ آئین نامه قانون تعیین تکلیف وضعیت ثبتی و اراضی و ساختمانهای فاقد سند رسمی

برابر رای شــماره ۱۴۰۴۶۰۳۰۲۰۳۴۰۲۰۹۷ مورخ ۱۴۰۴/۸/۶ هیات اول موضوع قانون تعیین تکلیف وضعیت ثبتی اراضی و ساختمانهای فاقد سند رســمی مستقر در واحد ثبتی حوزه ثبت ملک کاشان تصرفات مالکانه بلامعارض متقاضی آقای/خانم مولود پهلوان فینی فرزند اسداله بشماره شناسنامه ۹۴ صادره از کاشان در ششدانگ یک باب خانه به مساحت ۱۰۹,۴۷ متر مربع مفروز از پلاک ۲۷ فرعی از ۳۳ اصلی واقع در بخش ۲ کاشان که متقاضی مالک رسمی مشاعی می باشد محرز گردیده است.

لذا به منظور اطلاع عموم مراتب در دو نوبت به فاصله ۱۵ روز آگهی می شود در صورتی که اشخاص نسبت به صدور سند مالکیت متقاضی اعتراضی داشته باشند میتوانند از تاریخ انتشار اولین آگهی به مدت دو ماه اعتراض خود را به این اداره تسلیم و پس از اخذ رسید ظرف مدت یک ماه از تاریخ تسلیم اعتراض دادخواســت خود را به مراجع قضایی تقدیم نمایند. بدیهی اســت در صورت انقضای مدت مذکور و عدم وصول اعتراض طبق مقررات ســند مالکیت صادر خواهد شد.

تاریخ انتشار ن

معاون امنیتی انتظامی استانداری اصفهان خبرداد

تشکیل ستاد امنیت انتخابات با محوریت مقابله با تهدیدات سایبری

معاون امنیتی انتظامی استانداری اصفهان از تشکیل ستاد امنیت انتخابات با محوریت مقابله با تهدیدات سایبری خبر داد و با تأکید بر فوریت زمان گفت: این ستادها باید فوری در استان و شهرستان‌ها فعال شوند.

به گزارش خبرگزاری «تسنیم»، اکبر صالحی در ستاد انتخابات هفتمین دوره شورای اسلامی شهر و روستا با اشاره به ابلاغیه ستاد امنیت انتخابات کشور بر لزوم تشکیل فوری ستادهای امنیت انتخابات در سطح استان و شهرستان‌ها تأکید کرد. وی با بیان اینکه ساختار جدید این ستاد نسبت به گذشته دارای دو معاونت تفکیک‌شده و تقسیم‌بندی کاری مشخص است، افزود: احکام اعضا به زودی تهیه و ابلاغ می‌شود و بلافاصله جلسات ستاد آغاز خواهد شد.

صالحی به تشکیل کمیته‌های تخصصی زیرمجموعه این ستاد شامل کمیته امنیتی و اطلاعاتی، کمیته رصد فضای مجازی و کمیته مقابله با عملیات روانی اشاره کرد و متذکر شد: این کمیته‌ها باید مطابق با وظایف تعیین‌شده، فعالیت خود را با قوت و قدرت آغاز کنند.

■ تهدیدات سایبری و جنگ روانی

معاون امنیتی انتظامی استانداری اصفهان با تأکید بر اینکه اصلی‌ترین دغدغه‌ی کنونی در حوزه امنیت انتخابات، تهدیدات سایبری و جنگ روانی است، اظهار کرد: عقل حکم می‌کند در شرایط کنونی که دشمن به شکل شفافی وارد میدان شده، تمهیدات ویژه‌ای برای امنیت انتخابات ایجاد شود. صالحی با اشاره به هشدارهای مطرح‌شده درباره احتمال شگفتی‌سازی در روز انتخابات تصریح کرد: بخش قابل توجهی از تهدیدات، در حوزه فناوری و فضای مجازی متمرکز است و اگر تجهیزات و سیستم‌هایمان را به‌روزرسانی نکنیم، قطعاً با مشکل مواجه خواهیم شد.

■ درخواست تأمین اعتبار و پشتیبانی

وی با اشاره به هزینه‌بربودن تجهیز و به‌روزرسانی سیستم‌های امنیتی گفت: ما باید نیازهایمان را به طور شفاف به ستاد مرکزی انتخابات و ستاد امنیت کشور منعکس کنیم و این نیاز استان را اعلام داریم تا اعتبارات لازم پیش‌بینی شود. صالحی با تأکید بر فوریت زمانی و نزدیکی به زمان تشکیل هیئت‌های اجرایی انتخابات (۲۱ تا ۲۹ خرداد)، خطاب به اعضای ستاد انتخابات استان و کمیته‌های تخصصی گفت: نباید منتظر بود و فقط جلسه برگزار کرد؛ در واقع هرکسی باید در حوزه مسئولیت خود با قوت وارد شود، تهدیدات و مشکلات را رصد کند و برای رفع آنها برنامه‌ریزی نماید. وی افزود: احکام اعضای ستاد امنیت انتخابات استان و شهرستان‌ها باید سریعاً تهیه و ابلاغ شود و اولین جلسه ستاد امنیت انتخابات استان در روزهای آینده با حضور مسئولان مربوطه برگزار گردد.

■ آموزش حضوری برای عوامل صندوق‌ها ضروری است

در ادامه معاون سیاسی و اجتماعی استانداری اصفهان در ستاد انتخابات هفتمین دوره شورای اسلامی شهر و روستا نیز با تأکید بر اهمیت آموزش ترکیبی (حضوری و مجازی) برای عوامل اجرایی انتخابات گفت: بخشی از آموزش‌ها به صورت وبیناری و از راه دور برای نیروهای درون‌استانی انجام می‌شود اما برای نمایندگان فرمانداران و عوامل بیرونی که در صندوق‌ها خدمت می‌کنند، آموزش حضوری با هدف ایجاد انگیزه و ارتباط چهره‌به‌چهره ضروری است.

ایوب درویشی با اشاره به لزوم سطح‌بندی آموزش‌ها افزود: سطح اول آموزش باید به عوامل حساس و همکاران داخلی اختصاص یابد و تقویم آموزشی با رویکرد تلفیقی تدوین شود. وی همچنین بر آموزش عمومی درباره وظایف شوراها و نقش آنها در مدیریت محلی تأکید کرد و گفت: این آموزش‌ها ضمن حساس‌سازی مردم، به جذب داوطلبان شایسته و ایجاد موج مشارکت کمک خواهد کرد. معاون سیاسی و اجتماعی استانداری اصفهان در بخش دیگری از سخنانش، امنیت سایبری را یکی از محورهای حیاتی انتخابات الکترونیک دانست و از کمیته‌های مربوطه خواست برنامه‌های عملیاتی خود را ارائه دهند. وی تصریح کرد: برای تقویت زیرساخت‌های فناوری، نرم‌افزارها و سخت‌افزارها باید پیش‌بینی لازم صورت گیرد و گزارش دقیقی از نیازها تهیه شود تا در شورای معاونین استان مطرح گردد. درویشی با اشاره به ضرورت پیش‌بینی‌های لازم در صورت بروز حمله سایبری یا اختلال در سیستم، از مسئولان خواست دستورالعمل‌های لازم برای شرایط اضطراری را تهیه و به فرمانداری‌ها ابلاغ کنند. وی از همه کمیته‌های اجرایی خواست که اعضا و برنامه عملیاتی خود را نهایی کنند و گزارش‌های لازم را برای بررسی در جلسات آتی ارائه دهند.

این جلسه با هدف هماهنگی و آماده‌سازی کامل دستگاه‌های امنیتی، انتظامی و اطلاعاتی استان برای برگزاری انتخاباتی امن و آرام برگزار شد. در این جلسه مقرر شد کمیته‌های تخصصی پدافند غیرعامل، آموزش، اطلاع‌رسانی و سایر بخش‌ها مشکلات و برنامه‌های خود را ارائه کنند و نیازها و دغدغه‌های امنیتی استان به ستاد مرکزی انتخابات و ستاد امنیت کشور منعکس شود.

با مسئولان

رئیس پلیس‌راه استان اصفهان مطرح کرد

افزایش رفتارهای احساسی رانندگان در روزهای پنجشنبه و جمعه

رئیس پلیس‌راه استان اصفهان گفت: تحلیل رفتار ترافیکی رانندگان در هشت‌ماهه نشان می‌دهد که در روزهای پنجشنبه و جمعه هم‌زمان با آغاز موج رفت‌وآمدهای خانوادگی، بخشی از رانندگان دچار شتاب‌زدگی تصمیمات احساسی و بی‌توجهی به مقررات می‌شوند، موضوعی که ۳۱ درصد از تصادفات این روزها را به خود اختصاص داده است. علی مولوی در گفت‌وگو با «فارس» اظهار کرد: پنجشنبه‌ها و جمعه‌ها اغلب با افزایش بار ترافیکی در محورهای اصلی همراه است و بسیاری از رانندگان که پس از یک هفته کاری قصد بازگشت به خانواده یا سفر کوتاه دارند ناخواسته با احساس عجله، سبقت‌های غیرمجاز، سرعت‌های ناگهانی، توقف‌های ناایمن و تغییر مسیرهای غیراصولی مواجه می‌شوند. وی خاطرنشان کرد: ترکیب خستگی، انگیزه رسیدن سریع‌تر و فشار روانی ناشی از ترافیک، منجر به شکل‌گیری رفتارهای هیجانی در بخشی از رانندگان می‌شود. موضوعی که پلیس‌راه آن را یکی از عوامل پنهان اما تأثیرگذار در تصادفات روزهای پایانی هفته می‌داند. رئیس پلیس‌راه استان اصفهان به رانندگان توصیه کرد: هیچ مقصدی ارزش یک‌لحظه بی‌احتیاطی را ندارد. رانندگی در پنجشنبه‌ها و جمعه‌ها به صبر بیشتری نیاز دارد. کافی است چند دقیقه زودتر حرکت کنید و با آرامش برانید تا سفر برای شما و دیگران ایمن بماند و رعایت سرعت مطمئنه، پرهیز از سبقت‌های غیرمجاز و استراحت کافی پیش از سفر و توجه کامل به هشدارهای پلیس را در اولویت کاری خود قرار دهید.

۷۰ درصد کودکان در اصفهان مبتلا به آنفلوآنزا هستند

سخنگوی دانشگاه علوم پزشکی اصفهان گفت: در طول هفته‌های اخیر شاهد افزایش شیوع بیماری آنفلوآنزا بودیم به گونه‌ای که تعداد افرادی که با علامت‌های دستگاه تنفسی فوقانی به مراکز درمانی مراجعه می‌کنند، افزایش پیدا کرده است. پژمان عقدک در گفت‌وگو با «فارس» با بیان اینکه در جمعیت بزرگسال نزدیک ۳۷ درصد آنها مبتلا به آنفلوآنزا هستند، افزود: در قشر کودکان حدود ۶۰ تا ۷۰ درصد ابتلا به بیماری آنفلوآنزا دارند. وی ادامه داد: مهم‌ترین توصیه‌ای که در رابطه با بیماری آنفلوآنزا وجود دارد رعایت کردن فاصله است، افرادی که مبتلا هستند یا مشکوک به ابتلا هستند بهتر است از خانه خارج نشوند و از ماسک استفاده کنند، شستشوی مرتب و مکرر دست‌ها را با آب و صابون و اگر وجود نداشت با الکل بالای ۶۰ درجه حتماً توصیه می‌شود. سخنگوی دانشگاه علوم پزشکی اصفهان تصریح کرد: در داخل خانه افرادی که مبتلا هستند بهتر است که در اتاق ایزوله و تنها زندگی کنند، برای دیگر افراد باتوجه‌به آلودگی هوا هم که به‌صورت هم‌زمان وجود دارد، بهتر است که از دستگاه تهویه هوا استفاده کنند. وی افزود: در خصوص خوردن و آشامیدن بهتر است که آب و مایعات، میوه و سبزیجات زیاد استفاده شود چراکه به ارتقای سطح ایمنی بدن و جلوگیری از عوارضی که ناشی از آنفلوآنزا و حتی آلودگی هوا است، کمک می‌کند. عقدک گفت: افرادی که در نهایت علامت‌دار می‌شوند علامت‌های تنفسی، سرفه‌های شدید، تب و لرز شدید، بدن‌درد پیدا می‌کنند و باید به پزشک مراجعه کنند. سخنگوی دانشگاه علوم پزشکی اصفهان ادامه داد: سالمندان، کودکان زیر ۵ سال، زنان باردار و کسانی که بیماری های مزمن مثل بیماری‌های قلبی کلیوی و بیماری متابولیک مثل دیابت دارند، بهتر است که بیشتر مراقبت کنند. وی افزود: هنوز هم فرصت برای تزریق واکسن آنفلوآنزا وجود دارد، در صورتی که دسترسی پیدا کردید حتماً واکسن آنفلوآنزا تزریق کنید که به تقویت سیستم ایمنی و پیشگیری کمک می‌کند. عقدک در پاسخ به اینکه آیا آنفلوآنزایی که شیوع پیدا کرده، سویه جدیدی است، گفت: آنفلوآنزا هر سال ممکن است با سویه جدید خودش را نشان دهد، در حال حاضر آنفلوآنزایی که وجود دارد، آنفلوآنزا نوع A و آنفلوآنزای H3N2 است که در سال‌های گذشته هم شیوع و بروز داشته اما امسال به نظر می‌آید که با شدت بالاتری خودش را نشان داده است. وی ادامه داد: حداقل تا آخر دی‌ماه پیش‌بینی می‌شود که آنفلوآنزا ادامه پیدا کند؛ یعنی از اوایل آذر که شروع شده تا اواخر دی‌ماه، به مدت دو ماه وجود دارد، حتی ممکن است تا بهمن‌ماه هم ادامه پیدا کند.

مفاد آراء

۸/۱۴۲ آگهی موضوع ماده ۳ قانون و ماده ۱۳ آیین نامه اجرایی قانون تعیین تکلیف وضعیت ثبتی اراضی و ساختمانهای فاقد سند رسمی

برابر آراء صادره هیئت موضوع قانون تعیین تکلیف وضعیت ثبتی اراضی و ساختمانهای فاقد سند رسمی مستقر در واحد ثبتی باغبهادران تصرفات مالکانه و بلامعارض متقاضی ذیل محرز گردیده است. لذا مشخصات متقاضی واملاک مورد تقاضا به شرح زیر به منظور اطلاع عموم در دو نوبت به فاصله ۱۵ روز در روزنامه های تعیین شده توسط اداره فرهنگ و ارشاد اسلامی لنجان آگهی میشود در صورتی که اشخاص نسبت به صدور سند مالکیت متقاضی اعتراضی داشته باشند، می توانند از تاریخ انتشار اولین آگهی به مدت ۲ ماه اعتراض خود را به اداره ثبت اسناد و املاک باغبهادران تسلیم و پس از اخذ رسید، ظرف مدت یک ماه از تاریخ تسلیم اعتراض، دادخواست خود را به مرجع صالح قضایی تقدیم نمایند. بدیهی است در صورت انقضای مدت مذکور و عدم وصول اعتراض، طبق مقررات سند مالکیت صادر خواهد شد.

۱- رای شماره ۱۴۰۴۶۰۳۰۲۲۵۳۰۰۲۷۰۱ مورخ ۱۴۰۴/۰۸/۱۵ آقای سید اردشیر افضلی فرزند سید مراد نسبت به ششدانگ یکبابخانه به مساحت ۵۳۴/۸۳ متر مربع قسمتی از پلاک ۲۶۱- اصلی واقع در آیدغمیش بخش ۹ ثبت اصفهان خریداری شده با واسطه از مالک رسمی علی خان محمدی آیدغمیشی

۲- رای شماره ۱۴۰۴۶۰۳۰۲۲۵۳۰۰۲۳۸۱ مورخ ۱۴۰۴/۰۷/۲۴ آقای قاسم امیدی فرزند محمد نصیر نسبت به ششدانگ یکبابخانه به مساحت ۱۰۲۷/۰۱ متر مربع قسمتی از پلاک ۱۵۵- اصلی واقع در رکن آباد بخش ۹ ثبت اصفهان خریداری شده از مالک رسمی اسداله طایری باغبادرانی فرزند علی

۳- رای شماره ۱۴۰۴۶۰۳۰۲۲۵۳۰۰۲۳۸۲ مورخ ۱۴۰۴/۰۷/۲۴ آقای قاسم امیدی فرزند محمد نصیر نسبت به ششدانگ یکدرب باغ به مساحت ۲۴۰۳/۷۷ متر مربع قسمتی از پلاک ۱۵۵- اصلی واقع در رکن آباد بخش ۹ ثبت اصفهان خریداری شده از مالک رسمی اسداله طایری باغبادرانی فرزند علی

۴- رای شماره ۱۴۰۴۶۰۳۰۲۲۵۳۰۰۲۸۱۷ مورخ ۱۴۰۴/۰۸/۲۰ آقای جمال الدین اکبری اسبق فرزند هاشم نسبت به ششدانگ یک قطعه زمین کشاورزی به مساحت ۱۵۲۶/۹۶ متر مربع قسمتی از پلاک ۱۵۵- اصلی واقع در رکن آباد بخش ۹ ثبت اصفهان خریداری شده از مالک رسمی اسداله طایری باغبادرانی فرزند علی

۵- رای شماره ۱۴۰۴۶۰۳۰۲۲۵۳۰۰۲۴۴۱ مورخ ۱۴۰۴/۰۷/۲۹ آقای مهدی رحمانی سهرفروزانی فرزند اصغر نسبت به ششدانگ یکدرب باغ به مساحت ۳۴۸۸/۶۴ متر مربع قسمتی از پلاک های ۶۲۰ فرعی و ۶۲۱ فرعی و ۶۳۷ فرعی از ۳۵۴- اصلی واقع در کچوئیه بخش ۹ ثبت اصفهان خریداری شده با واسطه از مالک رسمی محمد سلیمی کچوئی و محمد حسن سفید دشتی و عوضعلی عطائی کچوئی

۶- رای شماره ۱۴۰۴۶۰۳۰۲۲۵۳۰۰۲۵۸۱ مورخ ۱۴۰۴/۰۸/۰۵ آقای امیرحسین شفیعیون فرزند جواد نسبت به سه دانگ مشاع ششدانگ یکدرب باغ مشتمل بر خانه به مساحت ۱۶۴۲/۸۵ متر مربع قسمتی از پلاک ۱۸۹- اصلی واقع در چشمه تقی باغبادران بخش ۹ ثبت اصفهان با توجه به اینکه مورد تقاضا جزء ۱۸ حبه مجهول می باشد (موضوع ماده ۱۳ قانون تعیین تکلیف ...)

۷- رای شماره ۱۴۰۴۶۰۳۰۲۲۵۳۰۰۲۵۸۲ مورخ ۱۴۰۴/۰۸/۰۵ آقای علی شفیعیون فرزند جواد نسبت به سه دانگ مشاع ششدانگ یکدرب باغ مشتمل بر خانه به مساحت ۱۶۴۲/۸۵ متر مربع قسمتی از پلاک ۱۸۹- اصلی واقع در چشمه تقی باغبادران بخش ۹ ثبت اصفهان با توجه به اینکه مورد تقاضا جزء ۱۸ حبه مجهول می باشد (موضوع ماده ۱۳ قانون تعیین تکلیف ...)

۸- رای شماره ۱۴۰۴۶۰۳۰۲۲۵۳۰۰۲۳۱۱ مورخ ۱۴۰۴/۰۷/۱۷ آقای فریبرز طاهری باغبادرانی فرزند اسداله نسبت به ششدانگ یک قطعه زمین کشاورزی به مساحت ۳۰۳۸/۱۷ متر مربع قسمتی از پلاک ۱۵۵- اصلی واقع در رکن آباد بخش ۹ ثبت اصفهان خریداری شده با واسطه از مالک رسمی ملک طایری از وراث علی طایری

۹- رای شماره ۱۴۰۴۶۰۳۰۲۲۵۳۰۰۲۷۰۳ مورخ ۱۴۰۴/۰۸/۱۵ آقای فریبرز طاهری باغبادرانی فرزند اسداله نسبت به ششدانگ یک قطعه زمین کشاورزی به مساحت ۲۱۴۱/۱۱ متر مربع قسمتی از پلاک ۱۵۵- اصلی واقع در رکن آباد بخش ۹ ثبت اصفهان خریداری شده با واسطه از مالک رسمی ملک طایری از وراث علی طایری

تاریخ انتشار نوبت اول: ۱۴۰۴/۰۸/۲۷
تاریخ انتشار نوبت دوم: ۱۴۰۴/۰۹/۱۲
م الف: ۲۰۵۰۲۷۶ اکبر خدابخشی سرپرست اداره ثبت اسناد و املاک باغبهادران

مفاد آراء

۹/۱۴۳ آگهی موضوع ماده ۳ قانون و ماده ۱۳ آیین نامه اجرایی قانون تعیین تکلیف وضعیت ثبتی اراضی و ساختمانهای فاقد سند رسمی

برابر آراء صادره هیئت موضوع قانون تعیین تکلیف وضعیت ثبتی اراضی و ساختمانهای فاقد سند رسمی مستقر در واحد ثبتی باغبهادران تصرفات مالکانه و بلامعارض متقاضی ذیل محرز گردیده است. لذا مشخصات متقاضی واملاک مورد تقاضا به شرح زیر به منظور اطلاع عموم در دو نوبت به فاصله ۱۵ روز در روزنامه های تعیین شده توسط اداره فرهنگ و ارشاد اسلامی لنجان آگهی میشود در صورتی که اشخاص نسبت به صدور سند مالکیت متقاضی اعتراضی داشته باشند، می توانند از تاریخ انتشار اولین آگهی به مدت ۲ ماه اعتراض خود را به اداره ثبت اسناد و املاک باغبهادران تسلیم و پس از اخذ رسید، ظرف مدت یک ماه از تاریخ تسلیم اعتراض، دادخواست خود را به مرجع صالح قضایی تقدیم نمایند. بدیهی است در صورت انقضای مدت مذکور و عدم وصول اعتراض، طبق مقررات سند مالکیت صادر خواهد شد.

۱- رای شماره ۱۴۰۴۶۰۳۰۲۲۵۳۰۰۲۸۵۸ مورخ ۱۴۰۴/۰۸/۲۴ آقای علی قاسمی همامی فرزند علی قلی نسبت به ششدانگ یک قطعه زمین کشاورزی به مساحت ۷۶۳/۵۹ متر مربع پلاک ۱۰۹ فرعی از ۱۵۸- اصلی واقع در همام بخش ۹ ثبت اصفهان خریداری شده با واسطه از مالک رسمی یوحنا ولد ابراهیم و حبیب شانس ولد الیاس

تاریخ انتشار نوبت اول: ۱۴۰۴/۰۸/۲۷
تاریخ انتشار نوبت دوم: ۱۴۰۴/۰۹/۱۲
م الف: ۱۵۵۰۲۹۷ اکبر خدابخشی سرپرست اداره ثبت اسناد و املاک باغبهادران

مفاد آراء

۹/۱۴۵ آگهی موضوع ماده ۳ قانون و ماده ۱۳ آئین نامه قانون تعیین تکلیف وضعیت ثبتی و اراضی و ساختمانهای فاقد سند رسمی

برابر رای شماره ۱۴۰۴۶۰۳۰۲۰۳۴۰۱۷۱۷۵ و ۱۴۰۴۶۰۳۰۲۰۳۴۰۱۷۱۷۶ مورخ ۱۴۰۴/۷/۱۰ هیات اول موضوع قانون تعیین تکلیف وضعیت ثبتی اراضی و ساختمانهای فاقد سند رسمی مستقر در واحد ثبتی حوزه ثبت ملک کاشان تصرفات مالکانه بلامعارض متقاضی آقای/ خانم علیرضا قناء سرسنگی فرزند حسین بشماره شناسنامه ۱۱۸۳۶ صادره از کاشان و خانم مریم بحری پور فرزند لطفعلی بشماره ملی ۱۲۵۰۲۸۷۰۱۴ صادره از کاشان هر یک بمیزان سه دانگ مشاع از ششدانگ قطعه زمین با بنای احداثی به مساحت ۳۴ متر مربع مفروز از پلاک ۳۰۵۵ فرعی از ۵۳ اصلی واقع در بخش ۲ کاشان که متقاضیان مالک رسمی مشاعی می باشند محرز گردیده است.

لذا به منظور اطلاع عموم مراتب در دو نوبت به فاصله ۱۵ روز آگهی می شود در صورتی که اشخاص نسبت به صدور سند مالکیت متقاضی اعتراضی داشته باشند میتوانند از تاریخ انتشار اولین آگهی به مدت دو ماه اعتراض خود را به این اداره تسلیم و پس از اخذ رسید ظرف مدت یک ماه از تاریخ تسلیم اعتراض دادخواست خود را به مراجع قضایی تقدیم نمایند. بدیهی است در صورت انقضای مدت مذکور و عدم وصول اعتراض طبق مقررات سند مالکیت صادر خواهد شد.

تاریخ انتشار نوبت اول: ۱۴۰۴/۰۸/۲۷
تاریخ انتشار نوبت دوم: ۱۴۰۴/۰۹/۱۲
م الف: ۲۰۵۱۰۷۰ محمد علی ناظمی اشنی رئیس ثبت اسناد و املاک کاشان

مفاد آراء

۹/۱۴۶ آگهی موضوع ماده ۳ قانون و ماده ۱۳ آئین نامه قانون تعیین تکلیف وضعیت ثبتی و اراضی و ساختمانهای فاقد سند رسمی

برابر رای شماره ۱۴۰۴۶۰۳۰۲۰۳۴۰۱۴۸۸۳ و ۱۴۰۴۶۰۳۰۲۰۳۴۰۱۴۸۸۵ مورخ ۱۴۰۴/۶/۱۸ هیات اول موضوع قانون تعیین تکلیف وضعیت ثبتی اراضی و ساختمانهای فاقد سند رسمی مستقر در واحد ثبتی حوزه ثبت ملک کاشان تصرفات مالکانه بلامعارض متقاضی آقای/ خانم محمد مجیدی فرزند صفر علی بشماره ملی ۱۲۵۰۰۳۴۷۱۱ صادره از کاشان و خانم ملیحه ابراهیمی قالهر فرزند عباس بشماره ملی ۰۵۷۰۰۰۴۱۳۶ صادره از دلیجان هر یک بمیزان سه دانگ مشاع از ششدانگ یک باب خانه به مساحت ۱۶۸,۴ متر مربع مفروز از پلاک ۶۳۵۴ فرعی از ۳۴ اصلی واقع در بخش ۲ کاشان خریداری از مالک رسمی اشرف سعید محرز گردیده است.

لذا به منظور اطلاع عموم مراتب در دو نوبت به فاصله ۱۵ روز آگهی می شود در صورتی که اشخاص نسبت به صدور سند مالکیت متقاضی اعتراضی داشته باشند میتوانند از تاریخ انتشار اولین آگهی به مدت دو ماه اعتراض خود را به این اداره تسلیم و پس از اخذ رسید ظرف مدت یک ماه از تاریخ تسلیم اعتراض دادخواست خود را به مراجع قضایی تقدیم نمایند. بدیهی است در صورت انقضای مدت مذکور و عدم وصول اعتراض طبق مقررات سند مالکیت صادر خواهد شد.

تاریخ انتشار نوبت اول: ۱۴۰۴/۰۸/۲۷
تاریخ انتشار نوبت دوم: ۱۴۰۴/۰۹/۱۲
م الف: ۲۰۵۱۰۷۶ محمد علی ناظمی اشنی رئیس ثبت اسناد و املاک کاشان

مفاد آراء

۹/۱۴۷ آگهی موضوع ماده ۳ قانون و ماده ۱۳ آئین نامه قانون تعیین تکلیف وضعیت ثبتی و اراضی و ساختمانهای فاقد سند رسمی

برابر رای شماره ۱۴۰۴۶۰۳۰۲۰۳۴۰۱۴۳۸۷ مورخ ۱۴۰۴/۶/۱۱ هیات دوم موضوع قانون تعیین تکلیف وضعیت ثبتی اراضی و ساختمانهای فاقد سند رسمی مستقر در واحد ثبتی حوزه ثبت ملک کاشان تصرفات مالکانه بلامعارض متقاضی آقای/خانم محمدرضا هوشیار فرزند غلامعلی بشماره شناسنامه ۱۱۱ صادره از کاشان ششدانگ ساختمان نیمه ساز به مساحت ۱۵۹/۶۰ متر مربع مفروز از پلاک ۱۵ اصلی واقع در بخش ۲ کاشان محرز گردیده است.

لذا به منظور اطلاع عموم مراتب در دو نوبت به فاصله ۱۵ روز آگهی می شود در صورتی که اشخاص نسبت به صدور سند مالکیت متقاضی اعتراضی داشته باشند میتوانند از تاریخ انتشار اولین آگهی به مدت دو ماه اعتراض خود را به این اداره تسلیم و پس از اخذ رسید ظرف مدت یک ماه از تاریخ تسلیم اعتراض دادخواست خود را به مراجع قضایی تقدیم نمایند. بدیهی است در صورت انقضای مدت مذکور و عدم وصول اعتراض طبق مقررات سند مالکیت صادر خواهد شد.

تاریخ انتشار نوبت اول: ۱۴۰۴/۰۸/۲۷
تاریخ انتشار نوبت دوم: ۱۴۰۴/۰۹/۱۲
م الف: ۲۰۵۱۰۱۳ حسن فتاح راوندی رئیس ثبت اسناد و املاک کاشان

مفاد آراء

۹/۱۴۸ آگهی موضوع ماده ۳ قانون و ماده ۱۳ آئین نامه قانون تعیین تکلیف وضعیت ثبتی و اراضی و ساختمانهای فاقد سند رسمی

برابر رای شماره ۱۴۰۴۶۰۳۰۲۰۳۴۰۱۸۲۷۶ مورخ ۱۴۰۴/۷/۲۰ هیات اول موضوع قانون تعیین تکلیف وضعیت ثبتی اراضی و ساختمانهای فاقد سند رسمی مستقر در واحد ثبتی حوزه ثبت ملک کاشان تصرفات مالکانه بلامعارض متقاضی آقای/خانم حبیب الله آقا علی زاده فرزند حسن بشماره شناسنامه ۳۷۱۵۵ صادره از کاشان در ششدانگ زمین کشاورزی به مساحت ۸۰۱,۲۶ متر مربع مفروز از پلاک ۲۶۳ فرعی از ۴۹ اصلی واقع در بخش ۲ کاشان خریداری از مالک رسمی آقای محمد محفوظ محرز گردیده است.

لذا به منظور اطلاع عموم مراتب در دو نوبت به فاصله ۱۵ روز آگهی می شود در صورتی که اشخاص نسبت به صدور سند مالکیت متقاضی اعتراضی داشته باشند میتوانند از تاریخ انتشار اولین آگهی به مدت دو ماه اعتراض خود را به این اداره تسلیم و پس از اخذ رسید ظرف مدت یک ماه از تاریخ تسلیم اعتراض دادخواست خود را به مراجع قضایی تقدیم نمایند. بدیهی است در صورت انقضای مدت مذکور و عدم وصول اعتراض طبق مقررات سند مالکیت صادر خواهد شد.

تاریخ انتشار نوبت اول: ۱۴۰۴/۰۸/۲۷
تاریخ انتشار نوبت دوم: ۱۴۰۴/۰۹/۱۲
م الف: ۲۰۵۱۸۱۶ مهدی ذکاوتمندجزی اداره ثبت اسناد و املاک برخوار

فقدان سند مالکیت

۹/۱۵۴ چون آقای علی اصغر رحمانی بعنوان وکیل خانم شهره میناپور فرزند حسین با تسلیم استشهادیه محلی که هویت و امضاء شهود رسما گواهی شده است و به تایید دفترخانه ۲۸۷ خور رسیده مدعی است که سند مالکیت شش دانگ پلاک ۴۹۷ فرعی از ۳۹۵۲ اصلی واقع در خور بخش ۵ حوزه ثبت خور و بیابانک که به شماره دفتر املاک الکترونیک ۱۴۰۱۲۰۳۰۲۰۲۹۰۰۰۱۹۳ و شماره چاپی ۴۶۶۴۳۲ الف ۹۹ به نام خانم شهره میناپور فرزند حسین صادر و تسلیم گردیده در اثر جابجایی مفقود گردیده و تقاضای صدور سند مالکیت المثنی نموده است لذا مراتب به استناد تبصره یک اصلاحی ماده ۱۲۰ آئین نامه قانون ثبت مراتب در یک نوبت آگهی می شود که هر کس مدعی انجام معامله نسبت به ملک مزبور یا وجود سند مالکیت مزبور نزد خود می باشد از تاریخ انتشار این آگهی تا ۱۰ روز به این اداره مراجعه و اعتراض خود را کتبا ضمن ارائه اصل سند مالکیت و سند معامله تسلیم نماید تا مراتب صورت مجلس و اصل سند به ارائه کننده سند مسترد گردد اگر ظرف مدت مقرر اعتراضی نرسد یا در صورت اعتراض اصل سند ارائه نشود المثنی اسناد مالکیت مرقوم صادر و به متقاضی تسلیم خواهد شد. **م الف: ۲۰۶۳۰۶۹** محمد علی بیطرف رئیس ثبت خور و بیابانک

۲ کاشان خریداری از مالک رسمی خانم زینب اکبری محرز گردیده است.

لذا به منظور اطلاع عموم مراتب در دو نوبت به فاصله ۱۵ روز آگهی می شود در صورتی که اشخاص نسبت به صدور سند مالکیت متقاضی اعتراضی داشته باشند میتوانند از تاریخ انتشار اولین آگهی به مدت دو ماه اعتراض خود را به این اداره تسلیم و پس از اخذ رسید ظرف مدت یک ماه از تاریخ تسلیم اعتراض، دادخواست خود را به مراجع قضایی تقدیم نمایند. بدیهی است در صورت انقضای مدت مذکور و عدم وصول اعتراض طبق مقررات سند مالکیت صادر خواهد شد.

تاریخ انتشار نوبت اول: ۱۴۰۴/۰۸/۲۷
تاریخ انتشار نوبت دوم: ۱۴۰۴/۰۹/۱۲
م الف: ۲۰۵۱۱۵۴ محمد علی ناظمی اشنی رئیس ثبت اسناد و املاک کاشان

مفاد آراء

۹/۱۴۹ آگهی موضوع ماده ۳ قانون و ماده ۱۳ آئین نامه قانون تعیین تکلیف وضعیت ثبتی و اراضی و ساختمانهای فاقد سند رسمی

برابر رای شماره ۱۴۰۴۶۰۳۰۲۰۳۴۰۱۹۴۲۸ مورخ ۱۴۰۴/۷/۲۹ هیات اول موضوع قانون تعیین تکلیف وضعیت ثبتی اراضی و ساختمانهای فاقد سند رسمی مستقر در واحد ثبتی حوزه ثبت ملک کاشان تصرفات مالکانه بلامعارض متقاضی آقای/خانم سحر مصلح آرانی فرزند حسن بشماره شناسنامه ۱۲۵۰۰۴۴۰۲۲ صادره از کاشان در ششدانگ یک باب خانه نیمه ساز به مساحت ۱۲۸,۴۰ متر مربع مفروز از پلاک ۲۸۳۷ و ۱۲۹۹۶ فرعی از ۴۹ اصلی واقع در بخش

مستطیل سبز

توان هجومی طلایی پوشان افزایش می یابد؛

بازگشت گلزن سپاهان به تمرینات

ستاره سپاهان پس از مدت‌ها به تمرینات این تیم اضافه شد. به گزارش «ورزش سه»، مهدی لیموچی پس از سپری شدن هفت ماه از عمل جراحی و دوران بازتوانی سخت و طولانی مدت در تهران که روزانه بیش از هشت ساعت مشغول آن بود، با تأیید پزشکان شرایط بازگشت به تمرینات سپاهان را به دست آورد و از روز دوشنبه به جمع شاگردان محرم نویدکیا اضافه شد. لیموچی که در لحظات ابتدایی مسابقه هفته بیست و دوم فصل گذشته لیگ برتر مقابل استقلال خوزستان با مصدومیت عجیب مواجه شد و پس از تاریخ ۱۶ اسفند ۱۴۰۳ شرایط همراهی سپاهان را نداشت و غیبت او کاری کرد از کورس قهرمانی لیگ برتر هم فاصله بگیرند، دوباره به جمع طلایی پوشان برگشت.

شماره ۷ سپاهان در محل تمرین دوشنبه تیمش حضور پیدا کرد و در کنار دیگر بازیکنان مشغول گرم کردن شد، اما پس از لحظاتی دور از کار گروهی و به شکل انفرادی به کار با توپ و دویدن پرداخت تا کم کم آماده رقابت با دیگر بازیکنان شود. لیموچی احتمالاً دو سه هفته دیگر برای انجام تمرینات انفرادی در محل تمرین سپاهان وقت نیاز داشته باشد، اما پس از آن به کار گروهی اضافه خواهد شد تا دوباره در لباس این تیم بدرخشد و دوباره در سمت چپ زمین مؤثر کار کند. بدون شک بازگشت لیموچی بهترین خبر برای هواداران سپاهان و نویدکیا خواهد بود، چراکه حضور این بازیکن که فصل قبل ۱۰ گل به ثمر رساند، توان هجومی طلایی پوشان را بیشتر از همیشه خواهد کرد.

مهاجم بوسنیایی گاندوها بدون گل زده از ایران رفت!

در حالی که هنوز نیم فصل اول لیگ برتر به پایان نرسیده، مهاجم مهاجم بوسنیایی – بلژیکی ذوب آهن اعلام کرده که کارش در این تیم تمام شده است. به گزارش «ورزش سه»، جنان زایموویچ که تابستان امسال به جمع سبزپوشان پیوست، هرگز نتوانست انتظارات را برآورده کند و ظاهراً حالا به پایان حضورش در اصفهان رسیده است.

باشگاه ذوب آهن حدود ۱۰۰ هزار دلار برای جذب این بازیکن هزینه کرده بود و حالا زایموویچ دیگر عضو این تیم اصفهانی نیست. این خبری است که جنان در صفحه شخصی خود در اینستاگرام منتشر کرده است. در واقع او بریده‌ای از رسانه خارجی را بازتاب داده که در آن اعلام شده زایموویچ دوباره بازیکن آزاد شده است. ناگفته نماند که طبق اعلام منابع نزدیک به باشگاه ذوب آهن، جدایی جنان زایموویچ به صورت فسخ یکطرفه بوده و خسارت مالی متوجه این تیم نخواهد بود. او در بازی اخیر ذوبی‌ها در لیگ برتر نیز در لیست تیم قرار نگرفته بود. مهاجم بوسنیایی در لیگ ۲۵ اصلاً به کار ذوب آهن نیامد. او فقط یک پاس گل به نام خود ثبت کرد و هرگز نتوانست با وجود بازی در پست تخصصی نوک حمله، حتی یک گل در لیگ ایران به ثمر برساند.

تقدیر از هافبک ذوب‌آهن بخاطر رکورد خاص

ذوب آهن این هفته در مصاف با خیبر خرم آباد به تساوی رسید ولی فارغ از نتیجه، یک روز ویژه برای هافبک سبزپوشان رقم خورد. به گزارش «ورزش سه»، جلال الدین علی محمدی هافبک باتجربه ذوب آهن پس از حضور در این دیدار به آمار قابل توجه ۳۰۰ بازی در لیگ برتر فوتبال ایران رسید. این بازیکن گیلانی که فوتبالش را از سپاهان شروع کرد و با این تیم وارد لیگ برتر شد، تابستان امسال به ذوب آهن پیوست و بلافاصله جایگاه خود در ترکیب اصلی را هم به دست آورد و حالا با پیراهن این تیم به رکوردی قابل توجه در بالاترین سطح فوتبال ایران رسیده است. در همین راستا، کادرفنی و بازیکنان ذوب آهن از جلال‌الدین علی‌محمدی تجلیل کردند. قاسم حدادی‌فر و شاگردانش ۳۰۰ بازی لیگ برتر علی‌محمدی را با اهدای پیراهن منقوش به عدد ۳۰۰ ، گرامی داشتند و او را مورد تشویق قرار دادند. علی محمدی پیش از این علاوه بر سپاهان در تیم‌های فجر سپاسی، صبای قم، پیکان و مس رفسنجان هم به میدان رفته بود.

پیراهن‌های شخصی برای ۲ بازی بزرگ

عابدزاده و حجازی متفاوت‌ترین گلرهای جام جهانی!

دو دروازه‌بان افسانه‌ای فوتبال ایران، مطابق شرایط دوره خود، در جام جهانی از پیراهن شخصی‌سازی شده بهره بردند.

به گزارش «ورزش سه»، از اولین حضور تیم ملی ایران در جام جهانی نزدیک به ۵۰ سال می گذرد و در این مدت ایران شش بار حضور در بالاترین سطح رقابت‌های ملی فوتبال را تجربه کرده است. اولین بار تیم‌ملی در ۱۹۷۸ توانست به عنوان تنها نماینده آسیا به جام جهانی صعود کند و با تیم های هلند، اسکاتلند و پرو روبه رو شود که نخستین تجربه جهانی ایران بعد از رقابت‌های المپیک به شمار می‌رفت.

در این رقابت‌ها ایران ناصر حجازی، بهرام مودت و رسول کربکندی را به عنوان دروازه‌بان در اختیار داشت که از تیم های شهباز، سپاهان و ذوب‌آهن به فهرست تیم ملی رسیده بودند. با این حال ناصر حجازی مرد شماره یک و دروازه‌بان ثابت تیم ملی به شمار می‌رفت و انتخاب اول حشمت مهاجرانی محسوب می‌شد.

حجازی در بازی نخست علی رغم دریافت سه گل از تیم پرقدرت هلند، نمایش خوبی را در درون دروازه ایران داشت تا برای دیدار دوم هم در ترکیب اصلی قرار بگیرد. جایی که یک اشتباه در آخرین دقایق نیمه اول از سوی مدافع ایران باعث شد تا دروازه او با گل به خودی باز شود. البته در ادامه ایران گل تساوی را به ثمر رساند.

اما در پایان این بازی حجازی پیراهن خود را با لباس آلن راف گلر بزرگ و نامدار اسکاتلندی عوض کرد تا یک یادگار جالب همراه با خود داشته باشد. این اقدام معمول در دنیای فوتبال بود اما دروازه‌بان تیم ملی ایران برای بازی سوم اقدامی جنجالی انجام داد.

در حالی که تیم ملی برای دیدار با پرو وارد استادیوم کوردوبا شده بود، همه بازیکنان با سوییشرت حضور داشتند اما حجازی پیراهن بازی را بر تن کرده بود، البته با یک تفاوت عجیب و غریب. تیم ملی ایران در آن تورنمنت از البسه رسمی آدیداس استفاده می کرد اما حجازی در این مسابقه پیراهن آلن راف، دروازه‌بان اسکاتلند را پوشیده بود که برند آمبرو بود! جالب اینکه حجازی لوگوی فدراسیون اسکاتلند را هم با چسب پوشانده بود.

این حرکت منحصر به فرد از سوی ناصر حجازی، در حالی یک تفاوت عجیب را برای البسه تیم ملی ایجاد کرده بود که ۲۰ سال بعد، احمد عابدزاده نیز حرکت تقریباً مشابه آن را در دیدار با آمریکا انجام داد. عابدزاده که همراه با پرویز برومند و نیما نکیسا ترکیب دروازه‌بانی ایران را تشکیل می‌دادند، در دیدار نخست برابر یوگسلاوی روی نیمکت نشست تا نمایش نکیسا را تماشا کند اما در دیدار با آمریکا در قفس توری تیم‌ملی قرار گرفت.

دروازه‌بان ایران که در عین حال کاپیتان تیم ملی هم محسوب می‌شد، همراه با علی دایی و دیگر بازیکنان در پشت سر وارد استادیوم شد و در لحظه خواندن سرود ملی، مشخص شد که عابدزاده پیراهنی متفاوت با تمام بازیکنان ایران بر تن کرده است. در حالی که تیم ملی از البسه پوما استفاده می کرد و با این شرکت قرارداد داشت، عابدزاده از پیراهن خاطره‌انگیز خود با برند آل اشپورت استفاده کرد که در پرسپولیس و تیم ملی بارها آن را پوشیده بود. این حرکت جنجالی بلافاصله با شکایت پوما همراه شد و جریمه مالی سنگینی هم برای دروازه‌بان تیم ملی در نظر گرفته شد تا او در بازی با آلمان پیراهن خود را تغییر بدهد.

البته در سال های بعد دروازه‌بان‌های فوتبال ایران به خصوص در عرصه باشگاهی و البته گاهی ملی هم از کیت‌های متفاوت استفاده می کردند. به عنوان مثال رحمتی سال ها برند مجید را بدون توجه به اینکه تیمش با چه تأمین کننده قرارداد بسته بود، استفاده می کرد. با این حال اتفاقی که برای حجازی و عابدزاده رخ داده، از سوی هیچ کدام از دروازه‌بان‌ها در همان دوره‌های جام جهانی تکرار نشد.

بلندترین و کوتاه‌ترین بسکتبالیست‌های انتخابی جام جهانی؛

از غول ایرانی تا پسر ۱۷۰ سانتیمتری

مروری بر آمار قدی بازیکنان پنجره نخست انتخابی‌های جام جهانی بسکتبال ۲۰۲۷ نشان می‌دهد ایران هم در جمع رکورددارن حضور دارد. حسن‌علی اکبری جزو بلندقدترین‌ها و مبین شیخی بین کوتاه‌قدترین بازیکنان قرار گرفته اند. به گزارش «ایسنا»، فدراسیون جهانی بسکتبال در گزارشی به وضعیت قدی و سنی بازیکنان در پنجره اول انتخابی‌های جام جهانی بسکتبال ۲۰۲۷، پرداخته است. این داده‌ها رقابتی جالب میان غول‌ها و ریزنقش‌های بسکتبال جهان ایجاد کرده است.

■ **بلندقدترین‌ها؛ گیل درصدر، اکبری درجمع تعقیب‌کنندگان**

در صدر این فهرست نام رومارو گیل جامائیکایی می‌درخشد؛ تنها بازیکن بالای ۲۲۰ سانتی‌متری این پنجره که عنوان بلندقدترین بازیکن را به خود اختصاص داده است. در رده دوم اما سه بازیکن با قد ۲۱۸ سانتی‌متر قرار دارند که حسن‌علی اکبری ملی‌پوش بسکتبال ایران نیز یکی از آن‌هاست. اکبری در کنار دو بازیکن خارجی دیگر این جایگاه را مشترکاً در اختیار دارد و نامش در فهرست غول‌های پنجره اول به چشم می‌خورد.

■ **کوتاه‌قدترین‌ها؛ توگاشی درصدر، شیخی سوم**

در سوی دیگر جدول، یوکی توگاشی از ژاپن همچنان عنوان کوتاه‌ترین بازیکن را حفظ کرده است. گارد ریزنقش ژاپنی با وجود قامت کوتاه، به‌واسطه سرعت و شوت‌های دقیقش یکی از تأثیرگذارترین بازیکنان آسیاست. پس از او گروهی از بازیکنان در رتبه‌های دوم و سوم قرار گرفته‌اند و مبین شیخی از ایران نیز در میان آن‌هاست. شیخی همراه ۷ بازیکن دیگر با قد ۱۷۵ سانتی‌متر در جایگاه سوم کوتاه‌قدترین‌های پنجره اول قرار گرفته و نام او نیز در فهرست ویژه این بخش دیده می‌شود.

شکست نزدیک سپاهان نوین مقابل استقلال درجو داغ کازرون

لیگ برتر هندبال مردان پس از تعطیلی طولانی‌مدت خود دوباره از سر گرفته شد. به گزارش «ایسنا» هفته پنجم لیگ برتر هندبال مردان در حالی دوشنبه برگزار شد که رقابت‌ها پس از وقفه‌ای طولانی به‌دلیل اعزام تیم ملی به مسابقات بین‌المللی، دوباره جریان یافت. در بازگشت لیگ برتر هندبال، تیم استقلال کازرون در خانه و در میان انبوه هواداران خود میزبان سپاهان‌نوین اصفهان بود و از همان دقایق ابتدایی نشان داد قصد دارد با استفاده از جو سالن، کنترل بازی را در اختیار بگیرد. تشویق‌های مداوم تماشاگران کازرونی باعث شد نیمه نخست با برتری آبی‌پوشان همراه باشد.

استقلال توانست نیمه اول را با نتیجه ۱۶ بر ۱۲ به سود خود به پایان برساند؛ در نیمه دوم اما هیجان مسابقه به اوج خود رسید. سپاهان‌نوین با برنامه‌ریزی بهتر و تمرکز بیشتر برای جبران نتیجه به میدان آمد و چندین بار اختلاف را کاهش داد تا بازی شکل پایاپا به خود بگیرد. با این حال، استقلال کازرون که نمی‌خواست امتیاز خانگی را از دست بدهد، در دقایق پایانی عملکرد بهتری داشت و در نهایت توانست در یک نبرد نزدیک و فیزیکی با نتیجه ۳۰ بر ۲۸ پیروز میدان شود. این برد باعث شد استقلال با کسب چهارمین پیروزی خود، ۸ امتیازی شود و در کورس تیم‌های بالای جدول باقی بماند. سپاهان نوین نیز با ۲ امتیاز در رتبه نهم و بالاتر از هپکو اراک و نفت‌وگاز گچساران که بدون امتیاز قعر جدول را تشکیل می‌دهند، ماندنی شد.

عکس خبر

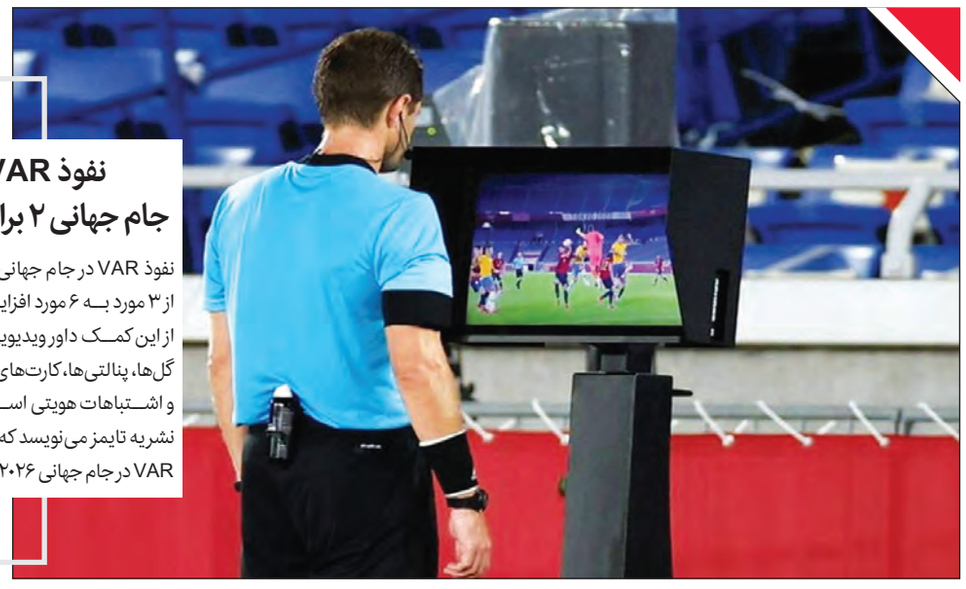

نفوذ VAR در جام جهانی ۲ برابر می‌شود

نفوذ VAR در جام جهانی ۲۰۲۶ قرار است از ۳ مورد به ۶ مورد افزایش یابد. پیش از این کمک داور ویدیویی برای بررسی گل‌ها، پنالتی‌ها، کارت‌های قرمز مستقیم و اشتباهات هویتی استفاده می‌شد اما نشریه تایمز می‌نویسد که قدرت اختیارات VAR در جام جهانی ۲۰۲۶ افزایش می‌یابد.

خبر روز

حاج‌صفی پنالتی را از آلوز گرفت و گل کرد

احسان حاج‌صفی پنالتی را از آلوز گرفت و خودش تبدیل به گل کرد و جشن گل را با ستاره پرتغالی شروع کرد!

به گزارش «ورزش سه»، سپاهان در بازی با مس رفسنجان پیروزی پرگل و مهمی به دست آورد و در جریان این مسابقه صحنه‌های جالبی خلق شد، زمانی که آرش رضاوند در محوطه جریمه سرنگون شد و پنالتی به سود طلایی‌پوشان اعلام شد ابتدا ریکاردو آلوز توپ را برداشت و روی نقطه پنالتی گذاشت تا ضربه را به سمت دروازه بزند اما چند ثانیه بعد پنالتی‌زن این تیم تغییر کرد و احسان حاج‌صفی پشت ضربه قرار گرفت و با شوت محکم توپ را به گل تبدیل کرد. صحنه جالبی که بعد از ضربه احسان به سمت دروازه اتفاق افتاد، خوشحالی ریکاردو آلوز بود که اولین نفر به سمت حاج‌صفی آمد و جشن گل را انجام داد و بعد از آن دیگر بازیکنی که سابقه گلزنی از روی نقطه پنالتی را دارد، انزو کریولی به این حلقه خوشحالی اضافه شد تا نشان دهند که پنالتی‌زن اول سپاهان از پیش مشخص شده است و آنها در این زمینه به جمع‌بندی رسیده اند.

در این صحنه احسان حاج‌صفی در حال خوشحالی جملاتی را هم به زبان می‌آورد که به نظر می‌رسد به سمت ریکاردو آلوز بود و لبخند روی چهره هر دو بازیکن خوشحالی گل پیروزی بخش این تیم در نیمه اول را جالب‌تر کرد.

سپاهانی‌ها در این فصل شروع خوبی نداشتند اما هرچه گذشت آنها نتایج بهتری گرفتند و حتی مصدومیت های پیاپی بازیکنان تیم‌شان تأثیری روی نتایج این تیم نداشت و آنها به برد عادت کرده اند! حالا سپاهان با ۱۸ امتیاز از ۱۰ بازی بعد از استقلال و پرسپولیس در رده سوم جدول لیگ قرار دارد. سپاهان و استقلال یک بازی معوقه دارند.

فوتبال جهان

مصدومیت، آینده مهاجم یوونتوس را تغییر داد

مصدومیت دوشان ولاهوویچ قطعاً برای یوونتوس خوشایند نیست، چراکه آنها برای یک دوره طولانی باید بدون این بازیکن صرب بازی کنند. به گزارش «ورزش سه»، همانطور که توتواسپورت تأکید می کند، یک جنبه مثبت نیز وجود دارد که مربوط به بازار نقل و انتقالات است؛ زیرا مشکل فیزیکی او می‌تواند بایرن مونیخ و بارسلونا را دور کند و در نتیجه به نفع بیانکونری باشد. یوونتوس می‌تواند آخرین تلاش خود را با همان ارقامی که همیشه در ذهن داشته، انجام دهد. ابتدا باید فضای مانور را فهمید، اما امید وجود دارد. واضح است که همه در باشگاه ترجیح می‌دادند همچنان او را در زمین مسابقه به عنوان یک قهرمان و رهبر تیمی که هنوز به طور کامل متقاعدکننده نبوده است، ببینند. در همین حال، احتمال جدایی زودهنگام در ژانویه که البته هرگز برنامه‌ریزی نشده بود، کاملاً از بین رفت. این مهاجم متولد سال ۲۰۰۰ نشان داده است که یک حرفه‌ای نمونه است؛ با نهایت تلاش در تمرینات، استفاده از کلمات محبت‌آمیز در مورد هم‌تیمی‌هایش و ارائه عملکردی سطح بالا.

بازیکنی که نمی‌خواهد مسی باشد!

ستاره نوظهور بارسلونا می گوید از مقایسه دائمی با لیونل مسی خسته شده و قصد ندارد نسخه‌ای تازه از اسطوره آرژانتینی باشد. به گزارش «خبرآنلاین»، لامین یامال تأکید می کند که می‌خواهد مسیر مخصوص خود را دنبال کند و حتی حاضر نیست شماره ۱۰ مسی را بپوشد. یامال از ۱۵ سالگی وارد تیم بزرگسالان بارسا شد و در سه سال اخیر با شکستن رکوردها، قهرمانی در لالیگا و اروپا، و کسب عناوینی مثل کاپا و گلدن بوی، به یکی از پدیده‌های فوتبال جهان تبدیل شده است. حتی در انتخابات توپ طلای ۲۰۲۵ هم دوم شد و بسیاری او را وارث طبیعی مسی می‌دانند.

با این حال، او می گوید مسی الهام‌بخش بوده اما الگوبرداری هدفش نیست. یامال توضیح می‌دهد که در کودکی پاس‌های مسی را با دقت دنبال می کرد و آنها را «تقریباً گل» می‌دانست، اما اکنون می‌خواهد هویت تکنیکی خودش را بسازد. این ستاره ۱۸ ساله معتقد است انتظارات بیش از حد به بازیکن آسیب می‌زند و ترجیح می‌دهد فقط بازی کند و لذت ببرد. او هدفش را شکستن رکوردها یا ثبت هزاران گل نمی‌داند، بلکه می‌خواهد با فوتبالش شادی و هیجان به تماشاگران منتقل کند و الهام‌بخش نسل بعدی باشد.

ستاره سابق رئال، آتن را به آتش کشید

مهاجم صربستانی سابق رئال، در دربی آتن مقابل پاناتینایکوس هت‌تریک کرد. به گزارش «ورزش سه»، توجه رسانه‌ها و فشار فراوان، در بخشی از دوران حرفه‌ای لوکا یوویچ، برایش خوب نبود. منطقی است که پس از یک دوره ناموفق در رئال مادرید، میلان و فیورنتینا، این مهاجم صربستانی به دنبال بخت جدید در یونان باشد تا دوباره با گلزنی آشتی کند. و با اینکه ثبات او در گلزنی در کشور یونان چندان چشمگیر نبوده است، اما این موفقیت می‌تواند به او انگیزه دهد تا به آمار قبلی خود بازگردد؛ آماری که زمانی او را به یک مهاجم بسیار پرطرفدار تبدیل کرده بود. مهاجم شماره ۹ آاک آتن در دربی آتن مقابل پاناتینایکوس هت‌تریک کرد و خود را به عنوان پادشاه شهر تثبیت کرد. این گل‌ها پیروزی را برای تیمش به ارمغان آورد و به او امید می‌دهد تا دوباره در این کشور احیا شده و جایگاه خود را تقویت کند. گل‌ها یک نمایش کامل از یک گلزن ماهر نبودند. او دو گل را از طریق ضربات پنالتی به ثمر رساند (که یکی از آن‌ها را خودش گرفت) و با یک ضربه چیپ پاننکا هم‌تیمی‌هایش را به وجد آورد. گل دیگر، توانایی او در گلزنی درون محوطه جریمه را با یک ضربه سر که بر مدافعان حریف غلبه کرد، نشان داد. این مهاجم صربستانی، با ۴ گل در این فصل، فرصت دارد تا از رکورد ۶ گل خود در فصول مختلف با میلان و فیورنتینا عبور کند. این آماریکی از بهترین رکوردهای گلزنی او در فصول اخیر بوده، اما بسیار با آنچه در آینتراخت فرانکفورت به دست آورد، فاصله دارد. یونان می‌تواند فرصت جدیدی به او بدهد و با یک شروع دوباره به او اجازه دهد در آستانه ۲۸ سالگی، مسیر جدیدی را تجربه کند.

مدیرعامل سازمان سرمایه‌گذاری شهرداری اصفهان خبرداد

۱۵ پروژه گردشگری و تفریحی اصفهان در مسیر جهش سرمایه‌گذاری

مدیرعامل سازمان سرمایه‌گذاری و مشارکت‌های مردمی شهرداری اصفهان گفت: درحالی‌که فشارهای اقتصادی و رکود سرمایه‌گذاری بسیاری از شهرها را با چالش روبه‌رو کرده است، مدیریت شهری اصفهان با معرفی ۱۵ پروژه بزرگ گردشگری، تفریحی و اقامتی گامی هدفمند برای جهش سرمایه‌گذاری برداشته است.

مسعود حیدری در گفت‌وگو با خبرنگار «ایمنا» با اشاره به اولویت مدیریت شهری در ارتقای نشاط اجتماعی و توسعه گردشگری اظهار کرد: مدیریت شهری اصفهان در سال‌های اخیر، حتی در اوج رکود تورمی و بحران‌های اقتصادی، کوشیده است نقش خود را در حفظ شادابی اجتماعی و ارتقای سرانه‌های خدماتی، فرهنگی و تفریحی ایفا کند تا شرایط مناسب برای عرضه ظرفیت‌های منحصر به‌فرد این کلان‌شهر جهانی فراهم شود.

وی افزود: شهرداری اصفهان با وجود نیازهای شدید مالی برای تکمیل پروژه‌های عمرانی، سیاست‌های حمایتی و تشویقی گسترده‌ای را برای ترغیب سرمایه‌گذاران در حوزه گردشگری و فعالیت‌های مرتبط تصویب و اجرا کرده تا موتور محرک این صنعت بزرگ شهری از حرکت نایستد.

مدیرعامل سازمان سرمایه‌گذاری و مشارکت‌های مردمی شهرداری اصفهان گردشگری را حوزه‌ای «چندبُعدی و نیازمند هم‌افزایی همه دستگاه‌ها» توصیف کرد و گفت: سازمان سرمایه‌گذاری شهرداری اصفهان با همکاری مناطق و سازمان‌های تخصصی شهرداری، مجموعه‌ای متنوع از طرح‌های زیرساختی را در دستور کار قرار داده است که تمرکز آن بر هتل‌سازی، ایجاد مراکز فرهنگی و تفریحی، احیای بناهای تاریخی و ایجاد پهنه‌های اقامتی در چهار جهت جغرافیایی شهر است.

حیدری ادامه داد: در حوزه هتل‌سازی، سه پروژه مهم شامل هتل و مرکز تجاری اصفهان در جوار سالن همایش‌های بین‌المللی، هتل چهارستاره شهر رؤیاها و هتل پنج‌ستاره شهید کشوری تعریف و آماده جذب سرمایه‌گذار است.

وی از ایجاد کمپ‌های اقامتی، تفریحی و گردشگری در شرق و غرب اصفهان و همچنین بهره‌برداری گردشگری از چندین خانه تاریخی با رویکرد بوم‌گردی به‌عنوان دیگر پروژه‌های مهم حوزه اقامت یاد کرد.

مدیرعامل سازمان سرمایه‌گذاری و مشارکت‌های مردمی شهرداری اصفهان گفت: برای ایجاد جاذبه‌های جدید گردشگری نیز پروژه‌های مهمی تعریف شده است؛ از جمله بازسازی حمام تاریخی رهنان، احداث فاز دوم شهر رؤیاها، مجموعه فرهنگی-تفریحی پارک مشاهیر اصفهان و توسعه سالن‌های نمایشگاه بین‌المللی که ظرفیت مشارکت بخش خصوصی در آنها فراهم است.

حیدری پروژه‌های شاخص تفریحی شهرداری اصفهان را «نمادهای جدید گردشگری کشور» دانست و توضیح داد: پروژه چشم اصفهان (بزرگ‌ترین چرخ‌وفلک ایران)، شهر برفی، سرزمین کودک و نوجوان و احداث خط دوم تله‌سیژ به طول ۵ کیلومتر از طرح‌هایی است که می‌تواند نقشه گردشگری اصفهان را متحول کند. وی خاطرنشان کرد: هدف مدیریت شهری، ایجاد یک «سبد متنوع و پایدار گردشگری» در اصفهان است تا در کنار حفظ میراث تاریخی، نسل جدیدی از جاذبه‌های تفریحی و اقامتی نیز به شهر افزوده شود و اصفهان بیش از گذشته در مسیر تبدیل‌شدن به مقصد نخست گردشگری کشور قرار گیرد.

آغاز عملیات احداث نیروگاه خورشیدی در باغ ارغوان اصفهان

مدیرعامل سازمان ساماندهی مشاغل شهری و فرآورده‌های کشاورزی شهرداری اصفهان گفت: با آغاز عملیات اجرایی احداث نیروگاه انرژی خورشیدی در مجموعه باغ ارغوان به‌عنوان بزرگ‌ترین نیروگاه خورشیدی شهرداری اصفهان، بخش قابل توجهی از برق موردنیاز این مجموعه از طریق انرژی پاک تأمین شود.

علی حاجیان در گفت‌وگو با «ایمنا» از آغاز عملیات اجرایی احداث نیروگاه خورشیدی در پروژه باغ ارغوان خبر داد و اظهار کرد: باغ ارغوان با رویکرد دوستدار محیط زیست طراحی شده است و بخش زیادی از انرژی برق مصرفی خود را از طریق نیروگاه خورشیدی تأمین خواهد کرد. وی افزود: از لحاظ آفتاب‌گیری بهترین جانمایی برای احداث نیروگاه انرژی خورشیدی در مجموعه باغ ارغوان انجام شده است و با افتتاح این مجموعه ظرفیت تولید برق خورشیدی سازمان به ۱۷۶۰ کیلووات افزایش پیدا می‌کند. مدیرعامل سازمان ساماندهی مشاغل شهری شهرداری اصفهان گفت: آغاز بهره‌برداری از نیروگاه خورشیدی در این مجموعه، گام مهمی در توسعه انرژی پاک و حرکت به سوی پروژه‌های پایدار شهری است و باغ ارغوان را به الگویی برای مجموعه‌های تجاری-تفریحی سازگار با محیط زیست تبدیل می‌کند.

حاجیان با اشاره به اینکه باغ ارغوان تنها یک پروژه شهری نیست، بلکه به‌عنوان یک قطب اقتصادی و گردشگری در شرق اصفهان ایفای نقش خواهد کرد، تصریح کرد: قرارگیری آن در مجاورت فرودگاه شهید بهشتی و وجود امکاناتی همچون کارگوترمینال، ظرفیت صادرات گل و گیاه از اصفهان به مقاصد داخلی و بین‌المللی را تسهیل می‌کند. وی افزود: مجموعه باغ ارغوان با مساحتی بیش از ۱۳ هکتار با هدف کاهش ترافیک محدوده بازار گل و گیاه همدانیان و ایجاد یک فضای گسترده تفریحی-تجاری در شرق اصفهان طراحی و اجرا شده است و علاوه بر گلخانه‌ها و باغچه‌های گل‌های آپارتمانی، بخش‌های متنوعی همچون پرندگان زینتی، ماهی‌های زینتی و محله «فردا» برای آموزش کودکان را در خود جای داده است تا نسل جدید در محیطی جذاب، اصول نگهداری گیاهان و مفاهیم اولیه کشاورزی را فرا بگیرند.

با مسئولان

اجرای ۱۰۲۵ پروژه شهرداری اصفهان، نیازمند ۱۲۰ همت اعتبار

معاون برنامه‌ریزی و توسعه سرمایه انسانی شهرداری اصفهان گفت: شهرداری اصفهان در سال جاری برای اجرای ۱۰۲۵ پروژه عمرانی بدون لحاظ تجهیزات مترو ۱۲۰ همت منابع نیاز دارد.

سعید ابراهیمی در گفت‌وگو با «ایمنا» با بیان اینکه شهرداری اصفهان اظهار کرد: در بودجه سال ۱۴۰۴ حدود ۲۸ همت عمرانی پیش‌بینی شده و تا کنون حدود ۱۸ همت آن تخصیص داشته است؛ یعنی الزامات شامل طراحی، تملک و اقدامات اجرایی اولیه انجام و آماده مناقصه شده است.

وی با بیان اینکه در مجموع ۸۸ پروژه شاخص، ۱۵۳ پروژه مهم منطقه‌ای و ۷۸۴ پروژه منطقه‌ای و محله‌محور در بودجه شهرداری پیش‌بینی شده است، افزود: برآورد اعتبار کل پروژه حلقه چهارم حفاظتی شهر ۲۰ همت است و در بخش شرقی حدود ۳ همت هزینه و ۲۰ کیلومتر آن به تازگی افتتاح شده است. معاون برنامه‌ریزی و توسعه سرمایه انسانی شهردار اصفهان با اشاره به پیشرفت ۲۵ درصدی پروژه تقاطع شهید فخری‌زاده گفت: این پروژه با برآورد اعتباری ۱۲۰۰ میلیارد تومان شامل ۱۱ پل به‌لحاظ طراحی جزو پروژه‌های شاخص است که از اردیبهشت آغاز شده است و تا پایان سال جاری به بهره‌برداری می‌رسد. ابراهیمی با اشاره به پیشرفت فیزیکی ۵۰ درصدی پروژه بزرگراه شهید آیت‌ا... رئیسی و برآورد هزینه ۱۰۰۰ میلیارد تومانی برای آن گفت: خط ۲ متروی اصفهان نیز به‌عنوان یک ابرپروژه در حال اجراست؛ هزینه کل این پروژه ۵۰ همت بوده که به قیمت حال حاضر، تا کنون ۲۵ همت در آن هزینه شده است. معاون برنامه‌ریزی و توسعه سرمایه انسانی شهرداری اصفهان با بیان اینکه شهرداری اصفهان در سال‌های اخیر روی پروژه‌های زیست‌محیطی نیز تمرکز کرده است، تصریح کرد: ۱۵ دستگاه اتوبوس برقی و ۲۵۶ دستگاه اتوبوس دیگر در حال دریافت است و ۱۷۲ اتوبوس نیز در لیست انتظار است که به کاهش آلودگی هوا کمک خواهد کرد. ابراهیمی با بیان اینکه پروژه باغ مشاهیر از سال ۱۴۰۳ آغاز شده و بخش پارک آن در سال جاری به بهره‌برداری می‌رسد، اظهار کرد: از دیگر پروژه‌های مهم، می‌توان به مجموعه باغ ارغوان با اعتبار ۱۴۰۰ میلیارد تومان و پروژه گردشگری فدک با ارزش ۱۰۰۰ میلیارد تومان اشاره کرد که فاز نخست پروژه فدک و باغ ارغوان تا بهمن افتتاح خواهد شد.

موتورخانه مرکز همایش‌های بین‌المللی اصفهان موفق به دریافت تأییدیه آتش‌نشانی شد

معاون عمران شهری شهرداری اصفهان گفت: موتورخانه مرکز همایش‌های بین‌المللی اصفهان پس از اجرای کامل تجهیزات تخصصی و سیستم‌های ایمنی پیشرفته، موفق به دریافت تأییدیه نهایی سازمان آتش‌نشانی شد؛ اقدامی کم‌نظیر که ایمنی این مجموعه بزرگ شهری را تضمین می‌کند.

اصغر کشاورزراد در گفت‌وگو با خبرنگار «ایمنا» اظهار کرد: موتورخانه مرکز همایش‌های بین‌المللی اصفهان با مساحت حدود ۳۰۰۰ مترمربع، پس از اجرای کامل تجهیزات تخصصی تأسیساتی و ایمنی، موفق به اخذ تأییدیه نهایی سازمان آتش‌نشانی شده است؛ تأییدیه‌ای که به دلیل حجم تجهیزات، تنوع سیستم‌ها و حساسیت فنی این فضا، در اصفهان بی‌نظیر به شمار می‌رود. وی با اشاره به ویژگی‌های متمایز این موتورخانه افزود: در این مجموعه، سه نوع سیستم اطفای حریق شامل اطفای گازی، اطفای فوم و اطفای آبی (اسپرینکلر) به‌صورت همزمان و متمرکز در یک فضا نصب و راه‌اندازی شده است؛ امری که در پروژه‌های شهری به‌ندرت در یک محل گردهم می‌آید.

معاون عمران شهری شهرداری اصفهان با بیان اینکه سیستم کامل اعلام حریق شامل دتکتورهای دود، حرارت و گاز در تمامی بخش‌های موتورخانه اجرا شده است، گفت: دریافت این تأییدیه نشان‌دهنده رعایت کامل استانداردهای ایمنی و طراحی دقیق این موتورخانه است و یکی از مهم‌ترین اقدامات در مسیر تکمیل مرکز همایش‌های بین‌المللی اصفهان محسوب می‌شود.

تحدید حدود اختصاصی

۹/۱۵۲ شماره نامه: ۱۴۰۴۸۵۶۰۲۰۳۳۰۰۳۶۴۹ – ۱۴۰۴/۰۸/۲۰ چون تمامی ششدانگ قطعه زمین مزروعی سه رجلی پلاک ثبتی ۱۱۱۴ فرعی از ۱۹۳ – اصلی واقع در طرق جزء بخش ۱۱ نطنز که طبق سوابق و پرونده ثبتی به نام آقای حسین احمدی طرقی فرزند فتح اله و غیره در جریان ثبت میباشد و عملیات تحدید حدود قانونی آن به عمل نیامده است. اینک بنا به دستور قسمت اخیر ماده ۱۵ قانون ثبت و طبق تقاضای نامبرده تحدید حدود پلاک مرقوم در روز دوشنبه مورخ ۱۴۰۴/۱۰/۲۲ ساعت ۹ در محل شروع و به عمل خواهد آمد لذا به موجب این آگهی به کلیه مجاورین اخطار می گردد که در روز و ساعت مقرر در این آگهی در محل حضور یابند و اعتراضات مالکین یا مجاورین مطابق ماده ۲۰ قانون ثبت از تاریخ تنظیم صورت مجلس تحدیدی تا سی روز پذیرفته خواهد شد. تاریخ انتشار: ۱۴۰۴/۰۹/۱۲ **م الف: ۲۰۶۲۹۲۹** رحمت اله شاهدی مدیر واحد ثبتی حوزه ثبت ملک نطنز

فقدان سند مالکیت

۹/۱۵۳ نظر به اینکه سند مالکیت ششدانگ یکباب خانه بمساحت ۱۷۶/۲ متر مربع قطعه ۱ بشماره پلاک ثبتی ۸۳۴۶ فرعی مفروز از ۳۱۷۵ و ۳۱۷۴ و ۳۱۷۳ فرعی از ۱۵۹ – اصلی واقع در بادرود جز بخش نه حوزه ثبتی بادرود بنام محمدرضا اکبریان فرزند علی بشماره چاپی ۱۲۱۲۵۲ سری و سال ۹۸ با شماره دفتر املاک الکترونیک ۱۴۰۲۲۰۳۰۲۰۲۲۰۰۰۳۴۰ ثبت و صادر و تسلیم گردیده سپس نامبرده با ارائه درخواست کتبی بشماره وارده ۱۴۰۴۲۱۷۰۲۰۲۲۰۰۴۶۲۲ – ۱۴۰۴/۰۹/۰۸ بانضمام دو برگ استشهادیه محلی که امضاء شهود آن ذیل شماره ۵۱۵۱۲ و شناسه یکتا ۱۴۰۴۰۲۱۵۵۸۱۸۰۰۰۴۷۳ مورخ ۱۴۰۴/۰۹/۰۸ به گواهی دفترخانه ۲۳ بادرود رسیده مدعی است که سند مالکیت آن بعلت سهل انگاری مفقود گردیده و درخواست صدور المثنی سند مالکیت ملک فوق را نموده لذا مراتب به استناد تبصره یک اصلاحی ذیل ماده ۱۲۰ – آیین نامه قانون ثبت در یک نوبت آگهی می شود تا چنانچه کسی مدعی انجام معامله نسبت به ملک مرقوم یا وجود سند مالکیت نزد خود می باشد از تاریخ انتشار این آگهی ظرف مدت ده روز اعتراض خود را کتبا ضمن ارائه اصل سند مالکیت یا سند معامله به این اداره تسلیم و رسید اخذ نماید تا مراتب صورتمجلس و اصل سند مالکیت به ارائه کننده سند مسترد گردد بدیهی است اگر ظرف مدت مقرر اعتراضی نرسید یا در صورت اعتراض اصل سند مالکیت یا سند معامله ارائه نشود اقدام به صدور سند مالکیت المثنی طبق مقررات خواهد شد. **م الف: ۲۰۶۳۱۷۰** رضا طویلی رئیس ثبت اسناد و املاک بادرود

تحدید حدود اختصاصی

۹/۱۵۵ چون تحدید حدود اختصاصی ششدانگ یک باب خانه به شماره پلاک ۴۴۴۲ فرعی مفروز و مجزی شده از ۱۹۶۲ فرعی از ۳۵ اصلی واقع در نیاسر بخش ۶ که طبق پرونده ثبتی به نام خانم وداد انجام در جریان ثبت است بنا به دستور قسمت اخیر ماده ۱۵ قانون ثبت بر طبق تقاضای نامبرده تحدید حدود ملک مرقوم در تاریخ ۱۴۰۴/۱۰/۰۷ در ساعت ۹ صبح در محل وقوع ملک شروع و انجام خواهد شد. لذا بموجب این آگهی به کلیه مجاورین و مالکین اخطار میگردد که در روز و ساعت مقرر در محل حاضر شوند اعتراضات مجاورین و صاحبان املاک طبق ماده ۲۰ قانون ثبت از تاریخ صورتمجلس تحدیدی تا ۳۰ روز پذیرفته خواهد شد. طبق تبصره ۲ ماده واحده قانون تعیین تکلیف پرونده های معترضی ثبت؛ معترض ظرف مدت یکماه از تاریخ تسلیم اعتراض به این اداره بایستی با تقدیم دادخواست به مراجع ذیصلاح قضایی گواهی تقدیم دادخواست را اخذ نموده و به این اداره تسلیم نماید. تاریخ انتشار: ۱۴۰۴/۰۹/۱۲ **م الف: ۲۰۶۲۱۷۶** احسان زارع رئیس اداره ثبت اسناد نیاسر

فقدان سند مالکیت

۹/۱۵۶ بموجب تقاضای وارده شماره ۴۰۳۳۴۰۲ مورخ ۱۴۰۴/۰۸/۲۵ به استناد ۲ برگ استشهادیه مصدق پیوست که امضاء شهود رسماً گواهی گردیده زهرا صادقی ورکانی مدعی میباشد یکدانگ مشاع از ششدانگ اعیان یکباب خانه (وضعیت خاص طلق با عرصه وقف) به شماره ۶۸۵۹ فرعی از ۱۱ اصلی مفروز و مجزی شده از ۸۸۶۹ فرعی از اصلی مذکور بخش دو حوزه ثبتی کاشان به مساحت ۱۷۳.۵ متر مربع پلاک ۶۸۵۹ فرعی از ۱۱ اصلی قبلا ۸۸۶ فرعی (که این پلاک به عرصه اختصاص یافته بوده است) به نام خانم زهرا صادقی ورکانی ثبت و سند مالکیت به شماره چاپی ۸۸۱۵۶۶ سری الف سال ۹۷ و شماره دفتر املاک الکترونیک ۱۳۹۷۲۰۳۰۲۰۳۴۰۱۶۴۰۴ صادر و تسلیم گردیده است که به علت جابجائی تقاضای صدور سند المثنی را نموده اند که طبق تبصره ۱ ماده ۱۲۰ اصلاحی آئین نامه قانون ثبت آگهی میشود که هر کس مدعی انجام معامله نسبت به ملک مزبور یا وجود سند مالکیت نزد خود می باشد از تاریخ انتشار این آگهی تا ۱۰ روز به این اداره مراجعه و اعتراض خود را کتباً ضمن ارائه اصل سند مالکیت و سند معامله تسلیم نماید تا مراتب صورتمجلس واصل سند به ارائه کننده مسترد گردد و اگر ظرف مهلت مقرر اعتراضی نرسد یا در صورت اعتراض اصل سند ارائه نشود المثنی سند مالکیت مرقوم صادر و به متقاضی تسلیم خواهد شد. **م الف: ۲۰۶۲۱۸۷** محمد علی ناظمی اشنی رئیس ثبت اسناد و املاک کاشان

مزایده

۹/۱۵۷ آگهی مزایده شماره ۱۴۰۴۰۴۳۰۲۱۲۶۰۰۰۰۱۸ موضوع پرونده اجرایی شماره ۱۴۰۴۰۴۰۰۲۱۴۶۰۰۰۰۱۳ (ارجاعی از اجرای محترم اسناد رسمی آران و بیدگل) و شماره بایگانی (کلاسه) ۱۴۰۴۰۰۱۴۴ اجرای اسناد رسمی کاشان

ششدانگ یک قطعه آپارتمان وضعیت خاص مسکن مهر (مطابق استعلام وضعیت پلاک ثبتی مورخ ۱۴۰۴/۰۷/۲۱) به پلاک ثبتی شماره چهار هزار و نهصد و چهل و هشت فرعی از سی و سه اصلی، مفروز و مجزا شده از چهار هزار و نهصد و چهل فرعی از اصلی مذکور، قطعه ۸ واقع در بخش ۲ حوزه ثبت ملک کاشان استان اصفهان به مساحت هشتاد متر و بیست و شش دسیمتر مربع واقع در همکف به نشانی کاشان شهرک خاتم الانبیاء مسکن مهر خیابان مهربان بلوک غدیر ۶۵ با حدود و مشخصات: شمالاً در چهار، قسمت که قسمت دوم آن شرقی، قسمت سوم آن جنوبی است. اول دیواریست بطول پنج متر و پانزده سانتیمتر به راه پله و آسانسور مشاعی دوم دیواریست بطول هشتاد و پنج سانتیمتر به داکت سوم دیواریست بطول یک متر و چهل سانتیمتر به راه پله و آسانسور مشاعی چهارم درب و دیوار است بطول یک متر و پنجاه و پنج سانتیمتر به راه پله و آسانسور مشاعی شرقاً در پنج، قسمت که قسمت چهارم آن شمالی، قسمتهای دوم و سوم آن جنوبی، است. اول دیواریست مشترک بطول پنج متر و پنجاه سانتیمتر به آپارتمان قطعه ۳ شماره ۴۹۴۳ فرعی دوم دیواریست بطول شصت سانتیمتر به داکت سوم دیواریست بطول نود سانتیمتر به داکت چهارم دیواریست بطول شصت سانتیمتر به داکت پنجم دیواریست مشترک بطول سه متر و چهل و پنج سانتیمتر به آپارتمان قطعه ۳ شماره ۴۹۴۳ فرعی جنوباً: دیواریست بطول شش متر و پنجاه و پنج سانتیمتر غرباً: در سه قسمت که قسمت دوم آن جنوبی است. اول دیوار و پنجره است بطول یک متر و نود و پنج سانتیمتر دوم دیواریست بطول یک متر سوم دیوار و پنجره است بطول نه متر و سی سانتیمتر و مشخصات منضمات ملک پارکینگ قطعه ۸ به مساحت ۱۲.۵ واقع در طبقه ۰ به حدود اربعه شمالا خط فرضی به محوطه مشاعی است بطول دو متر و پنجاه سانتیمتر به پارکینگ قطعه ۱۵ شرقا خط فرضی به محوطه مشاعی است بطول پنج متر به پارکینگ قطعه ۷ جنوبا خط فرضی به محوطه مشاعی است بطول دو متر و پنجاه سانتیمتر غربا خط فرضی به محوطه مشاعی است بطول پنج متر به پارکینگ قطعه ۹ که به نام مریم السادات مسعودیان فرزند عباس شماره شناسنامه ۳۰۲۷ تاریخ تولد ۱۳۶۰/۱۰/۱۰ صادره از کاشان دارای شماره ملی ۱۲۶۱۹۷۷۳۵۱ با جز سهم ۶ از کل سهم ۶ بعنوان مالک شش دانگ اعیان با شماره مستند مالکیت ۲۰۰۱۰ تاریخ ۱۴۰۰/۰۱/۳۱ دفترخانه اسناد رسمی شماره ۳۹۷ شهر کاشان استان اصفهان موضوع سند مالکیت اصلی بشماره چاپی ۸۴۱۴۶۷ سری ب سال ۹۹ با شماره دفتر الکترونیکی ۱۴۰۰۲۰۳۰۲۰۳۴۰۰۲۵۵۵ ثبت گردیده و طبق نظر کارشناس رسمی، اعیان پلاک مذکور شامل دو اتاق و پذیرایی و آشپزخانه open و دستشویی حمام میباشد و در همکف بلوک غدیر ۶۵ می باشد. کف، سرامیک و پنجره های دو جداره Upvc و درب ورودی چوبی و اتاقها نیز چوبی و تراس از داخل اتاق خواب می باشد. دیوار و سقف سفیدکاری و کاغذ دیواری میباشد و آشپزخانه با کابینت Mdf و نمای آپارتمان با سیمان کاری با رنگ نانو با اسکلت بتون میباشد دارای امتیازات آب و برق و گاز است از هر کدام یک امتیاز و تأسیسات شامل گرمایش پکیج و رادیاتور و سرمایش کولر آبی و گازی میباشد که جمعاً به مبلغ ۱۳.۸۰۰.۰۰۰.۰۰۰ ریال (سیزده میلیارد و هشتصد میلیون (ریال) ارزیابی و قطعی گردیده ملکی نامبرده فوق که طبق سند رهنی شماره ۱۵۱۴۳ شماره سیستمی ۱۴۰۰۲۱۲۰۲۰۳۴۰۰۱۳۲۸ مورخ ۱۴۰۰/۰۳/۰۲ دفترخانه اسناد رسمی شماره ۳۲۱ شهر آران و بیدگل استان اصفهان که در رهن بانک کشاورزی شعبه آران و بیدگل مستقر شده است از ساعت ۹ الی ۱۲ روز چهارشنبه مورخ ۱۴۰۴/۰۹/۲۶ در واحد اجرای اسناد رسمی کاشان واقع در بلوار باهنر لبش میدان جهاد محل اداره ثبت اسناد و املاک به مزایده گزارده می شود. مزایده از مبلغ پایه مبلغ ۱۳.۸۰۰.۰۰۰.۰۰۰ ریال سیزده میلیارد و هشتصد میلیون (ریال) شروع و به هرکس که خریدار باشد به بالاترین قیمت پیشنهادی نقداً فروخته میشود. پرداخت بدهیهای مربوط به آب، برق و گاز اعم از حق انشعاب و حق اشتراک و مصرف در صورتیکه مزایده دارای آنها باشد و نیز بدهیهای مالیاتی و عوارض شهرداری و غیره تا تاریخ مزایده اعم از اینکه رقم قطعی آن معلوم شده یا نشده باشد بعهده برنده مزایده است و نیم عشر و حق مزایده نقداً وصول می گردد. ضمن آنکه پس از مزایده در صورت وجود مازاد، وجوه پرداختی بابت هزینه های فوق از محل مازاد به برنده مزایده مسترد می گردد. ضمناً شرکت در جلسه مزایده منوط به پرداخت ده درصد از مبلغ پایه کارشناسی به حساب سپرده ثبت و حضور خریدار یا نماینده قانونی او در جلسه مزایده است. در صورتی که برنده مزایده ظرف مهلت مقرر، قانونی مانده فروش را به حساب سپرده ثبت واریز نکند مبلغ مذکور قابل استرداد نبوده و به حساب خزانه واریز خواهد شد. متذکر میگردد چنانچه روز مزایده مصادف با تعطیل رسمی غیر مترقبه، گردد، مزایده اولین روز اداری بعد از تعطیلی در همان ساعت و مکان مقرر خواهد بود. این آگهی یک نوبت در سایت آگهی های سازمان ثبت متبوع و نیز یک نوبت در روزنامه الکترونیکی کثیر الانتشار چاپ اصفهان مورخ ۱۴۰۴/۰۹/۱۲ درج و منتشر می گردد برابر اعلامیه ی بستانکار پلاک مورد مزایده بیمه می باشد. **م الف: ۲۰۶۱۹۰۴** محمد علی ناظمی رئیس اداره ثبت اسناد و املاک کاشان

مزایده

۹/۱۵۸ آگهی مزایده شماره ۱۴۰۴۰۴۳۰۲۱۲۶۰۰۰۰۱۶ موضوع پرونده اجرایی شماره ۱۴۰۴۰۴۰۰۲۱۲۶۰۰۰۱۱۷ و شماره بایگانی (کلاسه) ۱۴۰۴۰۰۱۳۰ اجرای اسناد رسمی کاشان

ششدانگ یک قطعه آپارتمان وضعیت خاص طلق (مطابق استعلام وضعیت پلاک ثبتی مورخ ۱۴۰۴/۰۷/۰۵) به پلاک ثبتی شماره بیست و یک هزار و پانصد و نود چهار فرعی از پانزده اصلی، مفروز و مجزا شده از بیست هزار و ششصد و چهارده فرعی از اصلی مذکور، قطعه ۱۸ در طبقه ۰ واقع در بخش ۲ حوزه ثبت ملک کاشان استان اصفهان به مساحت (۱۰۸/۳۷) یکصد و هشت متر و سی و هفت دسیمتر مربع، واقع در سمت جنوب شرقی همکف بلوک ۴ که (۴/۸) چهار متر و هشتاد دسیمتر مربع آن تراس مسقف است به نشانی کاشان بلوار دانش، دانش ۲۳ (بلوار امین) کوچه شهید غفاریان مجتمع مسکونی دانش بلوک ۲ D – واحد همکف پلاک ۱ با حدود و مشخصات: شمالاً: در دوازده، قسمت که قسمت هفتم آن شرقی قسمتهای سوم و چهارم و پنجم و نهم و دهم آن غربی است بطول های (۱/۲۳) یک متر و بیست و سه سانتیمتر، (۲/۰۵) دو متر و پنج سانتیمتر، (۰/۳۰) سی سانتیمتر، (۱/۶۰) یک متر و شصت سانتیمتر، (۰/۶۰) شصت سانتیمتر، (۱/۶۱) یک متر و شصت و یک سانتیمتر، (۱/۰۴) یک متر و چهار سانتیمتر، (۱/۶۹) یک متر و شصت و نه سانتیمتر، (۱/۰۴) یک متر و چهار سانتیمتر، (۰/۸۸) هشتاد و هشت سانتیمتر، (۶/۳۵) شش متر و سی و پنج سانتیمتر، (۱/۷۰) یک متر و هفتاد سانتیمتر، اول تا پنجم دیواریست، ششم درب و دیوار است، هفتم تا دوازدهم دیواریست، اول به آسانسور دوم و سوم به داکت چهارم به سرویس بهداشتی پنجم و ششم به راهرو هفتم تا نهم به داکت دهم و یازدهم به راهرو دوازدهم به راه پله مشاعی: شرقا: بطول (۶/۷۸) شش متر و هفتاد و هشت سانتیمتر، دیوار و پنجره است، به حیاط مشاعی جنوبا در هفت قسمت که قسمت چهارم آن شرقی، قسمتهای دوم و ششم آن غربی، است. بطولهای: (۴/۹۵) چهار متر و نود و پنج سانتیمتر، (۱/۰۳) یک متر و سه سانتیمتر، (۱/۰۰) یک متر، (۶/۳۵) شش متر و سی و پنج سانتیمتر، (۳/۴۰) سه متر و چهل سانتیمتر، (۰/۶۶) شصت و شش سانتیمتر، (۱/۸۸) یک متر و هشتاد و هشت سانتیمتر، اول دیوار و پنجره است، دوم دیواریست، سوم دیوار و پنجره است، چهارم دیواریست، پنجم دیوار و پنجره است، ششم دیواریست هفتم دیوار و پنجره است، اول تا هفتم به حیاط مشاعی غربا در سه، قسمت که قسمت دوم آن جنوبی، است. بطولهای (۴/۹۲) چهار متر و نود و دو سانتیمتر، (۳/۴۰) سه متر و چهل سانتیمتر، (۳/۱۴) سه متر و چهارده سانتیمتر، اول تا سوم دیواریست مشترک اول تا سوم به آپارتمان قطعه ۱۹ حقوق ارتفاقی: حقوق له و علیه طبق قانون تملک آپارتمانهاست و مشخصات منضمات ملک: انباری قطعه ۷۹ به مساحت ۳.۷۸ به حدود اربعه: شمالاً: بطول (۲/۱۰) دو متر و ده سانتیمتر دیواریست مشترک، به انباری قطعه ۸۰ شرقاً: بطول (۱/۸۰) یک متر و هشتاد سانتیمتر، درب و دیوار است، به محوطه پارکینگ جنوباً: بطول (۲/۱۰) دو متر و ده سانتیمتر، دیواریست مشترک، به انباری قطعه ۷۸ غرباً: بطول (۱/۸۰) یک متر و هشتاد سانتیمتر، دیواریست، به قسمت پر عرصه پارکینگ قطعه ۱۰۹ به مساحت ۱۱ واقع در طبقه – ۱ به حدود اربعه شمالاً: بطول (۵/۰۰) پنج متر، خط فرضی به محوطه مشاعی است، شرقاً: بطول (۲/۲۰) دو متر و بیست سانتیمتر خط فرضی به محوطه مشاعی است، جنوباً: بطول (۵/۰۰) پنج متر، خط فرضی به محوطه مشاعی است غرباً: بطول (۲/۲۰) دو متر و بیست سانتیمتر، خط فرضی به محوطه مشاعی است که به نام زهرا زراعتی فرزند مسعود شماره شناسنامه ۱۲۵۰۵۰۷۸۲۰ تاریخ تولد ۱۳۷۷/۰۴/۲۵ صادره از کاشان دارای شماره ملی ۱۲۵۰۵۰۷۸۲۰ با جز سهم ۳ از کل سهم ۶ بعنوان مالک سه دانگ مشاع از شش دانگ عرصه و اعیان با شماره مستند مالکیت ۱۰۵۴۷۰ تاریخ ۱۳۹۹/۰۷/۲۷ دفترخانه اسناد رسمی شماره ۱۹ شهر کاشان استان، اصفهان موضوع سند مالکیت اصلی بشماره چاپی ۱۲۸۶۰۸ سری و سال ۹۸ با شماره دفتر الکترونیگی ۱۳۹۹۲۰۳۰۲۰۳۴۰۱۶۲۹۰ و محمد صادقی قهرودی فرزند احمد شماره شناسنامه ۱۰۲ تاریخ تولد ۱۳۶۷/۰۹/۱۶ صادره از کاشان دارای شماره ملی ۱۲۶۳۵۳۴۸۱۳ با جز سهم ۳ از کل سهم ۶ بعنوان مالک سه دانگ مشاع از شش دانگ عرصه و اعیان با شماره مستند مالکیت ۱۰۵۴۷۰ تاریخ ۱۳۹۹/۰۷/۲۷ دفترخانه اسناد رسمی شماره ۱۹ شهر کاشان استان اصفهان موضوع سند مالکیت اصلی بشماره چاپی ۱۲۸۶۰۹ سری و سال ۹۸ با شماره دفتر الکترونیکی ۱۳۹۹۲۰۳۰۲۰۳۴۰۱۶۲۹۱ ثبت گردیده و طبق نظر کارشناس رسمی، ششدانگ پلاک ثبتی فوق الذکر به صورت آپارتمان مسکونی، با قدمت ۱۲ سال میباشد. اعیانی به مساحت یکصد و هشت متر و سی و هفت دسیمتر مربع و پارکینگ به مساحت یازده متر مربع و انباری به مساحت سه متر و هفتاد و هشت دسیمتر مربع است با مصالح مصرفی اسکلت بتنی کاغذ دیواری، رادیاتور، گچبری و ابزار سقف هود و کابینت MDF، کف سرامیک، کمدی، درب چوبی، پنجره pVC گرمایش رادیاتور با سیستم مرکزی سرمایش کولرآبی و گازی، آسانسور دارای امتیازات آب (مشترک آپارتمانی) برق (انشعاب برق) گاز (مشترک آپارتمانی) که جمعاً به مبلغ ۲۸،۴۰۰،۰۰۰،۰۰۰ ریال (بیست و هشت میلیارد و چهارصد میلیون ریال) ارزیابی و قطعی گردیده ملکی نامبردگان بالا که طبق سند رهنی شماره ۱۰۵۴۷۱ و شماره های سیستمی ۱۳۹۹۲۱۲۰۲۰۳۴۰۰۵۴۳۰ و ۱۳۹۹۲۱۲۰۲۰۳۴۰۰۵۴۳۱ مورخ ۱۳۹۹/۰۷/۲۷ دفترخانه اسناد رسمی شماره ۱۹ شهر کاشان استان اصفهان در رهن بانک کشاورزی شعبه مرکزی کاشان مستقر شده است از ساعت ۹ الی ۱۲ روز سه شنبه مورخ ۱۴۰۴/۰۹/۲۵ در واحد اجرای اسناد رسمی کاشان واقع در بلوار باهنر نبش میدان جهاد محل اداره ثبت اسناد و املاک به مزایده گزارده می شود. مزایده از مبلغ پایه ۲۸،۴۰۰،۰۰۰،۰۰۰ ریال (بیست و هشت میلیارد و چهارصد میلیون ریال) شروع و به هر کس که خریدار باشد به بالاترین قیمت پیشنهادی نقداً فروخته میشود. پرداخت بدهیهای مربوط به آب، برق و گاز اعم از حق انشعاب و حق اشتراک و مصرف در صورتیکه مزایده دارای آنها باشد و نیز بدهیهای مالیاتی و عوارض شهرداری و غیره تا تاریخ مزایده اعم از اینکه رقم قطعی آن معلوم شده یا نشده باشد بعهده برنده مزایده است و نیم عشر و حق مزایده نقداً وصول می گردد. ضمن آنکه پس از مزایده درصورت وجود مازاد، وجوه پرداختی بابت هزینه های فوق از محل مازاد به برنده مزایده مسترد می گردد. ضمناً شرکت در جلسه مزایده منوط به پرداخت ده درصد از مبلغ پایه کارشناسی به حساب سپرده ثبت و حضور خریدار یا نماینده قانونی او در جلسه

زاینده‌رود

روزنامه فرهنگی، اجتماعی، سیاسی، اقتصادی و ورزشی

چهارشنبه ۱۲ آذر ۱۴۰۴ /۱۲ جمادی الثانی ۳/۱۴۴۷ دسامبر ۲۰۲۵/ شماره ۴۴۹۶

zayanderoud8108@gmail.com www:zayanderoodonline.ir

صاحب امتیاز: شرکت توسعه رسانه برتر زاینده‌رود
مدیرمسئول: بهمن زین‌الدین
سردبیر: پریا پارسادوست
نشانی: اصفهان، خیابان ارتش، جنب پل حسین آباد، ساختمان ۱۱۹، واحد ۳
تلفن: ۸-۳۶۲۸۴۱۶۷-۰۳۱ فکس: ۳۶۲۸۴۱۶۶
رتبه: ۳ ضریب کیفی روزنامه: ۵۵
چاپخانه: شاخه سبز آدرس: جاده قدیم قم- کاشان، خیابان امیرکبیر دوم، بوستان سوم، آخرین کارخانه سمت راست

مدیرعامل شرکت شهرک‌های صنعتی استان اصفهان:

حریق، پرشمارترین حادثه رُخ داده در نواحی صنعتی است

مدیرعامل شرکت شهرک‌های صنعتی استان اصفهان گفت: حریق، پرشمارترین حادثه رُخ داده در شهرک‌ها و نواحی صنعتی استان و کشور است.

به گزارش «ایرنا»، محمدجواد بگی در جلسه مدیریت بحران و بررسی حوادث اخیر در شهرک صنعتی مورچه خورت افزود: انتظار داشتیم بیشترین حوادث در شهرک‌های صنعتی رازی، اشترجان، سگزی، علویجه و دهق استان رخ دهد اما بیشترین تعداد آن در سال‌های اخیر در شـهرک صنعتی «مورچه خورت» اتفاق افتاده است.

وی با اشـاره به اینکه اقدامات خوبی در این شهرک صنعتی انجام شده است، ادامه داد: البته میزان خطرپذیری واحدهای صنعتی این شـهرک در رده‌های دوم و سوم قرار دارد و ۷۰ درصد صنایع مسـتقر در آن، تولیدکننده محصولات پُلیمری، نسـاجی و سلولوزی هسـتند که از نظر خطرپذیری در جایگاه بسیار بالایی قرار ندارند.

مدیرعامل شرکت شـهرک‌های صنعتی استان اصفهان خاطرنشان کرد: تعداد زیادی از واحدهای خطرپذیر که با مواد و محصولات بسـیار خطرناک سروکار دارند، در شهرک‌های صنعتی رازی، اشترجان، سگزی، علویجه و دهق مستقرند.

وی اجرای کارهای ضامن ایمنی را به مثابه «سرمایه‌گذاری» توصیف و تصریح کرد: فراهم کردن امکانات کنترل حریق بر عهده شرکت خدماتی و مدیریت «اچ اس ای» (HSE) شرکت شهرک‌های صنعتی اسـت اما همه اینها ناقض این

اصل نیست که یک واحد صنعتی از امکانات اولیه جلوگیری از گسترش آتش برخوردار نباشد.

بگی با بیان اینکه واحدهای صنعتی باید سیسـتم اعلام، اطفا و هشدار به‌روز داشته باشند، خاطرنشان کرد: بر اساس تجربه، مهار آتش سوزی‌های صنعتی، شیمیایی و پلیمری در ثانیه‌های نخست بسـیار کارگشاست درغیراین صورت فقط باید از سرایت آتش به سـایر واحدها جلوگیری کرد. وی بیان کرد: واحد صنعتی به‌عنوان جبهه و خاکریز نخست محسوب می‌شود و در صورت تصرف این جبهه توسط آتش، کاری از سایر جبهه‌ها برنخواهد آمد.

مدیرعامل شرکت شـهرک‌های صنعتی اسـتان اصفهان تأکید کرد: مسئولان واحدها باید اقدام بـه بیمه کردن کارکنـان مجموعه های خـود کنند و مراکز خطرپذیر ملزم به استفاده از نیروی متخصص «اچ اس ای» هستند و الزامات ایمنی، مدیریت بحران و پدافند غیرعامل را رعایت کنند.

وی با اشاره به اهمیت آموزش نیروی انسانی در زمینه مهار آتش‌سوزی تأکید کرد: امروز کشورمان در شرایط جنگی قرار و احتمال خرابکاری و نفوذ وجود دارد و صنایع مهم و حساس به طور مستقیم با خطر مواجهند و امکان بروز حوادث انسان‌ساز و پدافندی در آنها بعید نیست.

به گزارش «ایرنا»، جلسـه مدیریت بحران و بررسـی حوادث اخیر در شهرک صنعتی مورچه خورت، با حضور فرماندار و دادسـتان شـاهین شهر و صاحبان صنایع خطرپذیر مستقر در این شهرک برگزار شد. شهرک صنعتی مورچه خورت با مساحت ۶۱۳ هکتار و ۴۸۹ واحد بهره‌بردار و اشتغالزایی برای ۲۲ هزار و ۴۷۰ نفر در ۴۵ کیلومتری شمال اصفهان قرار دارد. ۸۰ شـهرک صنعتی مُصوب در اصفهان وجود دارد که از این تعداد ۷۵ شهرک عملیاتی شده و در حال واگذاری اسـت. تاکنون ۵۰ درصد از شهرک‌های صنعتی اسـتان به ظرفیت نهایی خود رسیده است که بیش از ۱۷۰ هزار نفر در آنها فعال و مشغول کار هستند.

مراکز انتقال خون استان اصفهان امروز و فردا فعال هستند

مراکز انتقال خون اسـتان اصفهان امـروز و فردا فعال هستند.

مدیرکل انتقال خون استان اصفهان اظهار کرد: برای رفع نیاز بیماران به فرآورده‌های خونی، روزهای چهارشنبه و پنجشـنبه ۱۲ و ۱۳ آذر، مراکز اهدای خون استان فعال بوده و اهداکنندگان عزیز هم استانی از هر گروه خونی با مراجعه به این مراکز یاریگر بیماران باشند.

کیان دهراب پور گفت: روز چهارشـنبه دوازدهم آذرماه (امروز)، مرکز خون‌گیری خواجـو اصفهان در دو نوبت صبح و عصر و مراکز اهـدای خون کاشـان، نجف‌آباد، شـهرضا، گلپایگان، خوانسـار، شاهین‌شـهر، نایین و خمینی‌شـهر در نوبت صبح و روز پنجشـنبه سیزدهم آذرماه (فردا) مراکز اهدای خون خواجو اصفهان، شهید حججی اصفهان، خمینی‌شهر، کاشان، نجف‌آباد، شهرضا، خوانسـار، گلپایـگان در نوبت صبح آماده اسـتقبال از اهداکنندگان خون هستند.

مدیرکل انتقال خون استان اصفهان گفت: میزان ذخیره اسـتان در زمان حال ۲۲۱۰ واحد معادل ۵/۵ روز است (حداقل استاندارد ذخیره: ۸ روز)، آلودگی هوا، تعطیلات و دیگر موضوعات نباید مانع خدمت‌رسـانی به بیماران نیازمند به خون و فرآورده‌های خونی شود.

روزانه حدود ۸۲۰ واحـد فرآورده خونـی در اختیار ۶۴ مرکز درمانی قرار می‌گیرد، وجـود این میزان خون برای حفظ ذخایر ایمن و پاسخ به نیاز بیماران استان ضروری است.

در استان اصفهان بیش از ۱۵۰۰ بیمار تالاسمی، افزون بر ۱۰۰۰ بیمار هموفیلی و حدود ۲۵۰۰ بیمار دیالیزی به‌صورت ماهانه و هفتگی نیازمند دریافت خون هستند. ۱۱ مرکز انتقال خون در استان اصفهان فعالیت می‌کند که ۲ مرکز در شهر اصفهان مستقر است.

افتتاح فاز دوم مجموعه آموزشی اوتیسم در منطقه ۷ اصفهان؛ به‌زودی

مدیر منطقه ۷ شـهرداری اصفهان گفـت: فاز دوم مجموعه آموزشـی درمانی اوتیسـم با حضـور مسـئولان اسـتانی و مدیـران شـهری به بهره‌بـرداری می‌رسد.

مهدی سـلطان‌آقایی در گفت‌وگو با خبرنگار ایمنا اظهار کرد: این مجموعه با نام «مهرآفرین» به عنوان بزرگ‌ترین مرکز اسـتاندارد آموزشی و درمانی کودکان اوتیسـم در اصفهان، به همت خیرین و همکاری شـهرداری این شهر فعالیت می‌کند.

وی افزود: فاز دوم مجموعه مهرآفرین با حمایت شهرداری منطقه ۷ و مشارکت خیرین اصفهانی آماده بهره‌برداری اسـت؛ این پروژه می‌توانـد به بیش از ۲۰۰ کودک دارای اختلال اوتیسـم خدمات‌رسـانی کند. مدیر منطقه ۷ شـهرداری اصفهان گفت: منطقه ۷ اصفهان در راستای ارتقای کیفیت زندگی و رفاه اجتماعی شهروندان، سال آینده اقدام به احداث بزرگ‌ترین پارک اوتیسم در محدوده باغ فدک خواهد کرد.

وی خاطرنشان کرد: این پارک با همکاری معاونت فرهنگی شهرداری اصفهان طراحی و اجرا خواهد شد و به نوعی مکمل خدمات درمانی و آموزشی ارائه‌شده در مجموعه مهرآفرین خواهد بود. سلطان‌آقایی تصریح کرد: مجموعه مهرآفرین ضمن ارائه خدمات آموزشـی و درمانی، گامی مؤثر در شناسایی و بهبود شرایط کودکان مبتلا به اوتیسم برداشـته اسـت و با ایجاد فضایی مناسب، به فرایند اجتماعی شدن این کودکان کمک می‌کند.

وی گفت: از عموم شهروندان دعوت می‌شود تا در مراسم افتتاح فاز دوم مجموعه آموزشی اوتیسم در منطقه ۷ اصفهان شرکت و ضمن آشنایی با فعالیت‌های این مجموعه، حمایت خود را از کودکان دارای اختلال اوتیسم اعلام کنند.

مدیر مرکز مدیریت راه‌های اداره‌کل راهداری استان خبرداد

ثبت سرعت متوسط ۸۷ کیلومتر بر ساعت در محورهای استان اصفهان

مدیر مرکز مدیریت راه‌های اداره‌کل راهداری و حمل‌ونقل جاده‌ای استان اصفهان گفت: سرعت متوسط در محورهای استان در آبان ۸۷ کیلومتر بر ساعت گزارش شده که نسبت به مدت مشابه سال قبل ۲ درصد کاهش داشته است.

مریم تاکی در گفت‌وگو با «فارس» اظهار کرد: باتوجه‌به جمع‌بندی اطلاعات تردد ثبت شده در آبان سال جاری به‌وسیله سامانه‌های پلاک خوانی و تردد شـماری برخط در محورهـای مواصلاتی استان، متوسط تردد سـاعتی به ۴۹۴ خودرو در ساعت رسیده است که نسـبت به زمان مشابه سـال قبل ۳۶ درصد افزایش داشته است. وی بیان کرد: ساعت اوج تردد روز سه‌شنبه مورخ ۶ آبان ۱۴۰۴ ساعت ۷ تا ۸ با تعداد ۷۲۹۸ تردد در ساعت گزارش شده است. تاکی افزود: سرعت متوسـط در محورهای استان در آبان‌ماه سـال جاری ۷۸/۸۷ کیلومتر بر ساعت گزارش شده است که نسبت به مدت مشابه سال قبل ۲ درصد کاهش داشته اسـت. مدیر مرکز مدیریت راه‌های اداره‌کل راهداری اسـتان اصفهان خاطرنشان کرد: بیشترین تردد به ترتیب در محورهای ۵ شهرسـتان اصفهان، فلاورجان، مبارکه، نجف‌آباد و کاشـان به ثبت رسیده اسـت. بیشترین متوسط سـرعت به ترتیب در محورهای ۵ شهرسـتان تیران، نطنز، کاشـان، چادگان و تیران به ثبت رسیده اسـت. وی افزود: بیشـترین تردد به ترتیب در محورهای اصفهان-بهارستان (رفت‌وبرگشت)، آزادراه اصفهان-زرین‌شهر (فلاورجان) (رفت‌وبرگشـت)، اصفهـان-شـهرضا (سـه‌راهی مبارکه) (رفت‌وبرگشـت)، کمربندی شرق اصفهان (جاده نایین-سپاهان شهر) (رفت‌وبرگشت) و تیران-نجف‌آباد (رفت‌وبرگشت) گزارش شده است.

تاکی در خصوص تردد ناوگان سـنگین مطرح کرد: بیشترین درصد تردد به ترتیـب در محورهای انارک- جنـدق (جندق-سه‌راهی جندق) (رفت‌وبرگشت)، کاشـان- اردستان (موغار) (رفت‌وبرگشت)، آزادراه نجف‌آباد-زرین‌شهر (رفت‌وبرگشت)، شاهین‌شهر-مورچه‌خورت (بزرگراه آزادگان) (رفت‌وبرگشت) و سجزی-نایین (رفت‌وبرگشـت) ثبت شده است. مدیر مرکز مدیریت راه‌های اسـتان اصفهان ادامه داد: بیشـترین درصد متخلف سـرعت نیز در محورهای اردسـتان- کاشان (موغار) (رفت‌وبرگشـت)، زرین‌شهر- سفیددشـت (رفت‌وبرگشت)، جندق- انارک (سـه‌راهی جندق- جندق) (رفت‌وبرگشـت)، سـمیرم- یاسوج (سـه‌راهی پاتاوه) (رفت‌وبرگشت) و نراق- کاشان (مرز استان) (رفت‌وبرگشت) ثبت شـده است. وی با بیان اینکه ۴۵ درصد از پلاک‌های مشـاهده شده در استان در آبان‌ماه مربوط به تردد پلاک‌های بومی بوده است، افزود: پلاک استان‌های تهران، فارس، خراسان رضوی، چهارمحال بختیاری و خوزسـتان به ترتیب با ۶، ۱۴، ۵، ۶ و ۴ درصد بیشـترین سهم تردد غیربومی را در اسـتان اصفهان داشـته‌اند. تاکی تصریح کرد: پراکنش خودروهای پلاک اصفهان به ترتیب در استان‌های تهران، قم، مرکزی، چهارمحال‌وبختیاری و فارس به ترتیب ۱۵، ۱۳، ۸، ۸ و ۶ درصد اسـت. مدیر مرکز مدیریت راه‌های اداره‌کل راهداری استان اصفهان گفت: ۳۰ درصد پلاک غیربومی در آبان سال جاری ماندگاری کمتر از یک روز در استان اصفهان داشته‌اند و سهم ماندگاری یک تا ۳ روز و ۳ تا ۷ روز برای خودروهای غیر بومی به ترتیب هر کدام حدود ۲۴ و ۲۰ درصد بوده است.

معاون هماهنگی امور عمرانی استانداری خبرداد

تأمین ۹۵ درصد اراضی طرح نهضت ملی مسکن در استان اصفهان

۹۵ درصد از اراضی طرح نهضت ملی مسـکن در استان اصفهان تأمین شده است.

به گزارش خبرگزاری صداوسیما، معاون هماهنگی امور عمرانی اسـتانداری اصفهان در خصوص آخرین وضعیـت نهضت ملی مسکن اسـتان اصفهان گفت: در ابتدا اجرای این طرح در استان بیش از ۵۰۰ هزار نفر در سامانه ثبت‌نام کردند، که اکنون مجموعه متقاضیان نهایی استان به حدود ۱۵۰ هزار نفر رسیده که باید برای همه آنها زمین تأمین شـود. علیرضا قاری قرآن ادامه داد: احراز شرایط متقاضیان شامل چند شرط اصلی مانند نداشتن ملک به نام فرد و خانواده، دارا بودن فرم سبز، و پنج سال سابقه سکونت با مدارک مثبت است.

وی با اشاره به اینکه مسکن حمایتی در قالب نهضت ملی شامل «تأمین زمین دولتی» و «پرداخت تسهیلات بانکی» است، افزود: دهک‌های یک تا چهار نیز با حمایت نهادهایی مانند بهزیسـتی پشتیبانی می‌شوند.

قاری‌قرآن با بیان اینکه برای تأمین زمین، باید زمین دولتی باشد و در داخل محدوده قانونی شهر قرار گیرد، گفت: بسیاری از زمین‌ها

برای اجرای این طرح دولتی بود اما خارج از محدوده؛ بنابراین، در چند سال اخیر ۲۸۰۰ هکتار زمین الحاق شد.

وی بزرگ‌ترین الحاق را ۱۴۷ هکتار در شاهین‌شـهر دانسـت و افزود: پیشـنهاد ۸۰۰ هکتاری جدید نیز به شورای عالی ارائه شد که ۲۶۰ هکتار آن تصویب و ابلاغ شـده اسـت، با این اقدامات، تأمین زمین برای متقاضیان واجد شـرایط به بیش از ۹۵ درصد رسیده است. معاون هماهنگی امور عمرانی استانداری اصفهان در خصوص طرح بهارستان نیز گفت: در بهارستان در ابتدا ۵۰ هزار نفر ثبت‌نام کردند، اما زمین موجود تنها کفاف حدود ۱۸ هزار تا ۲۰ هزار واحد را داد، ارزش امروز این طرح حدود ۱۰۰ تا ۲۰۰ همت اسـت.

قاری قرآن افزود: هم اکنون حدود ۵۵ هزار واحد طرح تخصیص داده شده یا به همت انبوه‌سازان در حال ساخت است.

وی ادامـه داد: از مجموع ۱۵۰ هزار واحد در دسـت اجرا، تا پایان سـال حدود ۴۵۰۰ واحد به متقاضیان تحویل خواهد شـد، برای واحدهایی که تا پایان سـال تحویل می‌شود، مسیرها، برق و آب تعیین تکلیف شـده، اما فاضلاب همچنـان پیچیدگی‌های فنی دارد.

قاری قـرآن همچنیـن در خصـوص قانون جوانـی جمعیت و تخصیص زمین گفت: خانواده‌هایی که فرزند سـوم آنها تا پایان سـال متولد شـود، طبق قانون مسـتحق دریافت زمین دولتی هسـتند و این زمین به نام پدر و مادر زده می‌شـود، حتی افراد غیربومی نیز اگر شـرایط را در اصفهان را داشته باشند، می‌توانند زمین مطالبه کنند.

وی ادامه داد: در اسـتان اصفهان حدود ۳۰ هزار نفر نیز در قالب قانون فرزند سوم ثبت‌نام کرده‌اند.

برگزاری همایش «پایداری و کارآمدی خانواده» در اصفهان

همایش «پایـداری و کارآمدی خانـواده» باحضور دکتر مسعود آذربایجانی استاد تمام پژوهشگاه حوزه و دانشگاه در اصفهان برگزار می شود. به گزارش «خبرآنلاین» دبیر اجرایی همایش پایداری و کارآمدی خانواده در اصفهان در نشست خبری ضمن ارائه گزارشی از اقدامات اجرایی این همایش، اظهار کرد: از زمان آغاز برنامه‌ریزی همایش، همراه با تیم اجرایی اقدامات مختلفـی را برای برگزاری این رویـداد علمی آغـاز کردیم. محمدجواد شـفیعیان گفت: از جمله اقدامـات اجرایی می‌توان بـه راه‌اندازی سـایت همایش برای دریافت مقـالات و فرایند داوری، تشکیل شورای علمی همایش و برگزاری جلسات مرتبط با موضوعات و محورهای تعیین‌شده و همچنین فراخوان مقالات اشاره کرد. وی تأکید کرد: مقالات پس از ارزیابی اولیه و برگزاری جلسات داوری، به نتایج نهایی رسیدند و در نهایت مجموعه مقالات برگزیده در قالب کتابی چاپ و در روز همایش رونمایی خواهد شد. دبیر اجرایی همایش پایداری و کارآمدی خانواده در اصفهان همچنین اشاره کرد که ۱۹ جلسه علمی در قالب نشست‌ها و پنل‌های تخصصی در طول دو سـال گذشته برگزار شـده که در آنها از اساتید برجسته و متخصصان مختلف در حوزه خانواده و مشاوره از مراکز علمی کشـور بهره‌برداری شـده است. شفیعیان افزود: همایش در روز پنجشنبه، ۱۳ آذرماه (فردا) از ساعت ۹ تا ۱۱ در دفتر تبلیغات اسلامی، سـالن سردار سلیمانی برگزار خواهد شد.

وی همچنیـن توضیـح داد کـه ۶ کمیتـه اجرایـی مسـئولیت‌های مختلف همایـش را بر عهـده دارند که شامل کمیته پشـتیبانی و تدارکات، کمیته روابط عمومی و اطلاع‌رسانی، کمیته حراسـت، کمیته فناوری اطلاعات، کمیته فضای مجازی و رسانه هستند. شفیعیان از حضور دکتر مسعود آذربایجانی، اسـتاد تمام پژوهشگاه حوزه و دانشـگاه به عنوان سـخنران اصلی همایش خبر داد و گفت: وی در روز همایش به سخنرانی خواهد پرداخت و دیدگاه‌های خود را در زمینه پایـداری و کارآمدی خانواده مطرح خواهد کرد.

■ خانواده کارآمد، نیازمنـد پیوند جامع فقهی و اخلاقی است

رئیس همایش ملی پایـداری و کارآمدی خانواده نیز در این نشسـت گفت: خانواده در الگوی اسلامی صرفاً یک ساختار نیسـت، بلکه یک نظام پویا است که برای حفظ پایداری و رسـیدن به اهداف متعالی انسانی، باید توسط یک شبکه حمایتی جامع که شامل ابعاد فقهی، حقوقی، اخلاقی، فرهنگی و حکمرانی مطلوب اسـت، پشتیبانی شود.

به گزارش «فارس»، حجت‌الاسلام والمسلمین احمدیان،

رئیس دفتـر تبلیغات اسـلامی حوزه علمیه قم شـعبه اصفهان با اشاره به اینکه خواستگاه همایش پژوهشکده الهیات و خانواده است، اظهار کرد: هدف اصلی همایش، حل مسائل حوزه خانواده و ایجاد پیوند بین این مسائل با مباحث دینی است.

وی کلان برنامه پژوهشی این مرکز را با عنوان «کارآمدی و پایداری خانواده مبتنی بر اسلام» معرفی کرد و توضیح داد: در این کلان برنامه، برای رسـیدن به پایداری واقعی و ایجاد رفتار مطلوب در خانواده، یک مؤلفه کلیدی مانند «صداقت» بایـد از پنج منظر اخلاقـی، فقهی و حقوقی، روانشناختی، اجتماعی و اعتقادی به صورت جامع بررسی شود. احمدیان تأکید کرد: مجموعه‌ای از علوم باید در کنار هم قرار بگیرند تا منجر به یک رفتار واقعی برای فرد شوند و ما را به یک خانواده پایدار که در آن طلاق و تزلزل به حداقل می‌رسد، و فراتر از آن، به خانواده کارآمد برسانند.

رئیس همایش ملّی پایداری و کارآمدی خانواده، خانواده کارآمد را خانواده‌ای دانست که محل مطلوب برای تربیت فرزند، رشد و تعالی انسان و عاقبت‌بخیری باشد و افزود: همایش با رویکرد ایسجابی و غنی‌سازی خانواده طراحی شـده و دارای شـش محور اصلی شـامل فضیلت‌های اخلاقی، فقه و حقوق، باورها و رفتارهای دینی، پویایی‌های اجتماعی و فرهنگی، مشاوره و غنی‌سـازی و حکمرانی پایداری و کارآمدی خانواده است.

وی در خصوص آمار علمی بیان کـرد: ۲۱۷ چکیده مقاله ارسال شد که در نهایت ۵۹ مقاله برای چاپ و ارائه پذیرفته شـدند؛ مجموعه مقالات همایش در قالـب یک کتاب چاپ شده است که در روز اختتامیه رونمایی خواهد شد همچنین، یک کار نوآورانه در ایـن همایش، تبدیل تمام ۵۹ مقاله به پوسـتر علمی اسـت تا در اختیار رسانه‌ها و مجامع علمی قرار گیرد. احمدیان بیان کرد: الگوی خانواده اسـلامی، یک نظام پویا اسـت که قابلیت پاسـخگویی به مسـائل پیچیده را دارد همچنین، پایـداری خانواده نیازمند شبکه‌ای از حمایت‌های فقهی، حقوقی، اخلاقی و حکمرانی مطلوب اسـت و تعالیم قرآن و اهل بیت(ع) ظرفیت عظیمی برای ارائه الگوی بومی کارآمدی خانواده فراهم می‌سازد.