زاینده‌رود

روزنامه فرهنگی، اجتماعی، سیاسی، اقتصادی و ورزشی
سه شنبه ۴ شهریور ۱۴۰۴
۲ ربیع الاول ۱۴۴۷
۲۶ آگوست ۲۰۲۵
شماره ۴۴۲۷
۸ صفحه
سال پانزدهم
قیمت: ۵۰۰۰ تومان

چالش هنر در مساجد معاصر اصفهان؛

فاصله از میراث صفوی

۴

رئیس اداره هواشناسی کاشان هشدار داد

سایه سنگین خشکسالی، گرما و بی‌آبی در دشت کاشان

۲

رئیس اداره اوقاف و امور خیریه اردستان:

در مساجد کمبود روحانیِ ثابت داریم

۲

استاندار اصفهان: انتقال آب دریا به فلات مرکزی، راهبردی هوشمندانه است

خرده گیری های متعصبانه ممنوع

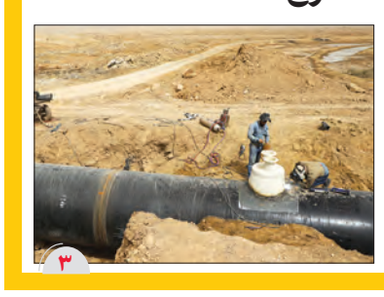

۳

ضرب‌الاجل استاندار به دستگاه ها برای جذب اعتبارات

۳ همت در انتظار جذب تا پایان شهریور

ضروری است مدیران تمام تلاش خود را برای جذب به‌موقع و با کیفیت اعتبارات به‌کار گیرند؛ حتی یک ریال نباید برگشت بخورد هر دستگاهی که اعتباراتش رفت خودش هم برود

۳

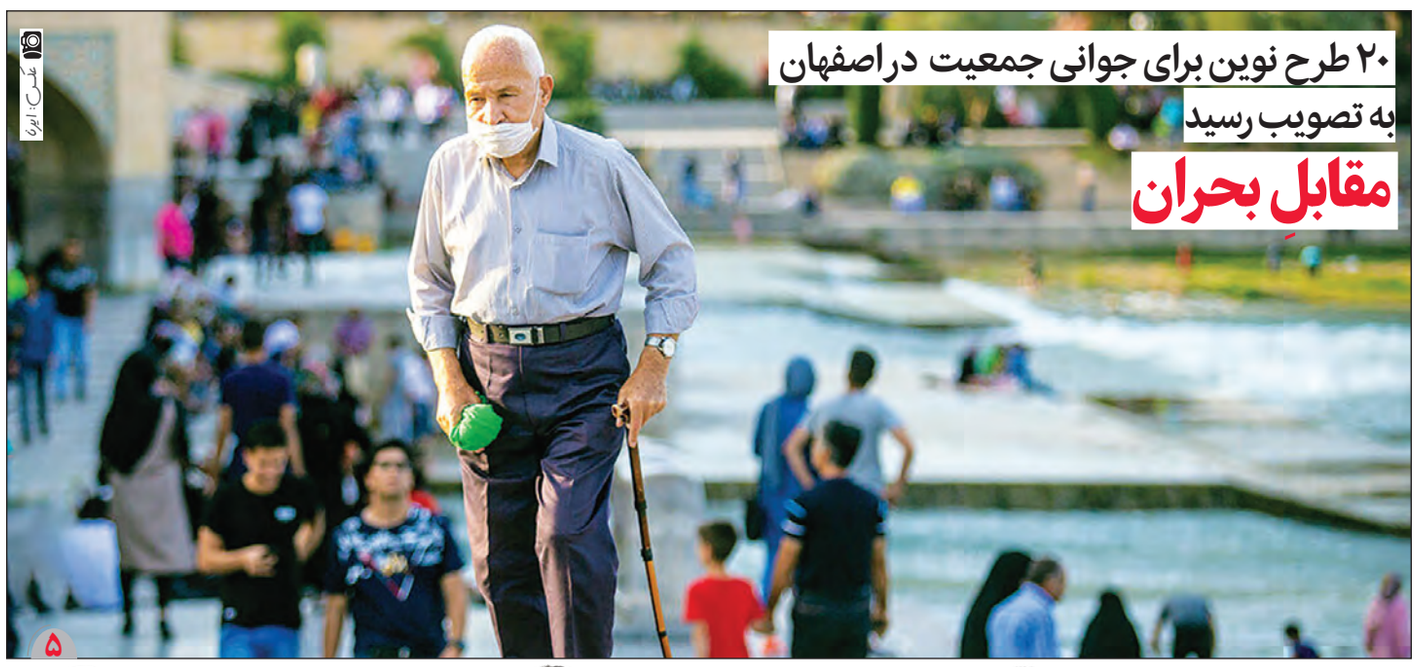

عکس: ایرنا

۲۰ طرح نوین برای جوانی جمعیت در اصفهان به تصویب رسید

مقابلِ بحران

۵

میانگین توزیع روزانه بنزین در کشور به ۱۳۰ میلیون لیتر رسید

۳

«رینگ چهارم» نفس گیری مجدد یک شهر تاریخی است

۷

اراده جدی برای ساماندهی ترافیکی مقابل پایانه کاوه

۱

آزادی ۱۱۳ زندانی در قالب پویش «آزادی برای حسین(ع)» در اصفهان

۵

بازدید سرکنسول عراق در اصفهان از نمایشگاه قطعات خودرو اصفهان

۸

ذوب آهن- استقلال، امشب در شهر قدس

خیز گاندوها برای غول کشی دوباره

۶

مدیر منطقه ۶ شهرداری اصفهان خبر داد

پایان وابستگی به تانکرها با احداث خطوط انتقال جدید آب در منطقه ۶ اصفهان

مدیر منطقه ۶ شهرداری اصفهان با اشاره به اجرای پروژه‌های آبی در این منطقه گفت: پیش از این، انتقال آب در سطح منطقه به‌طور عمده با استفاده از تانکر انجام می‌شد، اما با اجرای خطوط جدید، دیگر نیازی به تانکرهای حمل آب نیست و آب به‌طور مستقیم از طریق لوله‌ها منتقل می‌شود.

علی باقری در گفت‌وگو با خبرنگار «ایمنا» با اشـاره به اجرای پروژه‌های آبی در منطقه ۶ شهرداری اصفهان اظهار کرد: این پروژه‌ها به منظور بهبود سیستم انتقال آب و کاهش وابستگی به تانکرهای حمل آب طراحی شده‌اند.

وی با اشاره به اهمیت خطوط انتقال آب افزود: پیش از این، انتقال آب در سطح منطقه به‌طور عمده با استفاده از تانکر انجام می‌شد؛ اما با اجرای خطوط جدید، دیگر نیازی به تانکرهای حمل آب نیسـت و آب به‌طور مستقیم از طریق لوله‌ها منتقل می‌شود. مدیر منطقه ۶ شـهرداری اصفهان از بهره‌برداری خط انتقال آب دفتر فضای سبز بزرگراه شهید کشـوری تا خیابان هزارجریب به طول ۴۵۰۰ متر خبر داد و تصریح کرد: این خط لولـه به تازگی به بهره‌برداری رسـیده و در حال حاضر مورد استفاده قرار می‌گیرد. باقری اظهار کرد: آب منتقل شده از منبع دفتر فضای سبز با استفاده از یک ایستگاه پمپاژ به سـمت منبع خیابان هزارجریب هدایت می‌شـود و آبیاری فضای سـبز از طریق این خط لوله ۴۰۰ میلی‌متری انجام می‌شـود. وی با اشـاره به هزینه‌های این پروژه گفت: هزینه‌ای که برای این پروژه صرف شـده اسـت، ۳۰ میلیارد تومان بوده و این اعتبار از منابع مالی منطقه ۶ تأمین شده است.

مدیر منطقه ۶ شهرداری اصفهان با بیان اینکه تصفیه‌خانه جنوب شهر اصفهان در حال اجراست، گفت: این پروژه‌ها نه تنها به بهبود کیفیت خدمات آبیاری فضای سـبز کمک می‌کند، بلکه به حفظ منابع آبی و کاهـش هزینه‌های حمل و نقل آب نیز منجر خواهد شد. باقری تأکید کرد: شـهرداری اصفهان به دنبال ارتقای زیرساخت‌های آبی و بهبود کیفیت زندگی شـهروندان است و این پروژه‌ها گام مهمی در این راستا به شمار می‌روند و انتظار می‌رود با تکمیل این پروژه‌ها، منطقه ۶ شهرداری اصفهان به یکی از الگوهای موفق در مدیریت منابع آبی تبدیل شود.

معاون شهردار اصفهان مطرح کرد

اراده جدی برای ساماندهی ترافیکی مقابل پایانه کاوه

معاون حمل‌ونقل و ترافیک شهرداری اصفهان گفت: طرح آزمایشی ساماندهی ترافیکی مقابل پایانه کاوه با هدف کاهش توقف‌های نامنظم و تداخلات ترافیکی با خودروهای عبوری به مرکز شهر آغاز شد.

سعید ساکت در گفت‌وگو با خبرنگار «ایمنا» با اشـاره به پیشینه توسعه محور خیابان کاوه اظهار کرد: اوایل دهه ۶۰ مرز شمالی اصفهان در محدوده فعلی پایانه بابلدشت قرار داشت و شمال آن بیشـتر اراضی کشـاورزی بود؛ به‌طوری که تا محدوده سه‌راه ملک‌شهر ساخت‌وسازی وجود نداشت؛ خیابان کاوه آن زمان با نام «اتوبان شاهین‌شهر» یک جاده برون‌شهری محسوب می‌شد که با توسعه مرز شهر در سه تا چهار دهه اخیر، زمین‌های کشاورزی این محدوده به کاربری‌های مسـکونی، تجاری، درمانی و خدماتی تغییر یافت و تردد در این معبر به‌تدریج افزایش پیدا کرد. وی افزود: در دهه ۷۰ با سیاست شهرداری، گاراژهای تعاونی‌های مسافربری خیابان مسجدسید به پایانه متمرکز کاوه در شمال این محور منتقل شد و با گذر زمان، رشد ترافیک این بخش از شـهر به دغدغه‌ای برای شهروندان تبدیل شد و طرح‌های عمرانی متعددی از جمله احداث تقاطع‌های غیرهمسطح چمران و جابر انصاری برای بهبود شرایط اجرا شد.

معاون حمل‌ونقل و ترافیک شـهرداری اصفهان ادامه داد: از میانه سـال ۱۴۰۳ مطالعه‌ای جامع بر محور خیابان کاوه و پایانه کاوه آغاز شـد که شـامل بررسی قطعه‌به‌قطعه خیابان، کاربری‌ها و حجم ترافیک بود، نتایج نشـان داد ۹۰ درصد حجم تردد این محور عبوری اسـت و تنها ۱۰ درصد خودروها – اعم از سـواری و اتوبوس – با پایانه ارتباط مسـتقیم دارند؛ بر همین اسـاس، جداسازی مسیر خودروهای ورودی و خروجی پایانه از ترافیک عبوری به مرکز شهر مطرح شد و اجرای آزمایشی آن در دستور کار قرار گرفت.

ساکت تصریح کرد: این طرح به‌صورت موقت و به مدت دو ماه اجرا می‌شود، در این اصلاح، مسیر کندروی بعد از تقاطع جابر انصاری به سمت جنوب تا خروجی پایانه کاوه امتداد یافته است و خودروهای عبوری از زیرگذر این تقاطع امکان ورود مستقیم به محوطه پایانه را ندارند، همچنین دسترسی برای سوار یا پیاده کردن مسافرتنها از مسیر روگذر و کندروی خیابان کاوه ممکن است.

وی خاطرنشـان کرد: این اقدام با کاهش تداخل ترافیک عبوری به مرکز شهر و توقف‌ها مقابل پایانه، صف‌های طولانی ناشـی از بی‌نظمی را از بین ببرد، نتایج اجرای این طرح پس از دوره آزمایشی ارزیابی خواهد شد تا در صورت نیاز، تثبیت یا اصلاحات بعدی اعمال شود.

معاون حمل‌ونقل و ترافیک شـهرداری اصفهان افزود: این طرح توسط منطقه ۸ شهرداری اصفهان و با نظارت معاونت حمل‌ونقل و ترافیک در حال اجراست، همچنین پلیس راهور، سازمان پایانه‌های مسافربری شهرداری اصفهان، اداره کل ارتباطات و شرکت نیک‌اندیش در این روند همکاری دارند.

ساکت گفت: اطلاع‌رسانی لازم نیز انجام می‌شود تا رانندگان بسته به مقصد خود، مسیر مناسـب را انتخاب کنند و شاهد روانی تردد در مسـیرهای کندرو، تندرو، زیرگذر و کنارگذر باشیم.

وی با اشـاره به ثبت نظرات مردمی در خصوص اجرای این طـرح بیان کرد: با هماهنگی اداره کل ارتباطات و امور بین‌الملل شهرداری اصفهان، نظرات مردمی درباره اجرای این طرح آزمایشی در سامانه ۱۳۷ ثبت و ارزیابی‌های کارشناسی و نظرات مردمی، سناریوی تکمیلی و نهایی طرح را مشخص می‌کند.

معاون حمل‌ونقل و ترافیک شهرداری اصفهان ادامه داد: در کنار رویکرد شهرداری اصفهان به الگوی بودجه مشارکتی، موضوع اجرای طرح‌های ساماندهی ترافیکی نیز با دریافت نظرات مردمی و مشارکت شهروندان در بسته ارزیابی‌های تخصصی قرار گرفته است و برای سناریوی جامع پیش‌برنده و کمک‌کننده خواهد بود.

نوبت اول

فراخوان آگهی مناقصه عمومی از طریق ارزیابی کیفی فشرده

شرکت گاز استان اصفهان

شرکت گازاستان اصفهان، درنظر دارد جهت موضوع زیر:

موضوع : مقاوم سازی و احداث سایبان تجهیزات و دیوار بتنی پیش ساخته ایستگاه های تقلیل فشار داران و دامنه

به شماره فراخوان (۲۰۰۴۰۹۱۱۳۸۰۰۰۰۰۷۷) را از طریق سامانه تدارکات الکترونیکی دولت به آدرس www.setadiran.ir از طریق ارزیابی کیفی فشرده برگزار نماید. کلیه مراحل برگزاری مناقصه از دریافت اسناد مناقصه تا ارائه اسناد ارزیابی کیفی و پیشنهاد مناقصه‌گران و بازگشایی پاکت ها از طریق درگاه سامانه تدارکات الکترونیکی دولت (ستاد) انجام خواهد شد.

تذکر: با توجه به ارزیابی کیفی فشـرده (یکپارچه) در این مناقصه، لازم است مناقصه‌گران نسـبت به دریافت، تکمیل، مهر و امضاء الکترونیک و بارگذاری اسناد ارزیابی کیفی اقدام نمایند و همزمان مدارک لازم برای بارگذاری در پاکتهای الف، ب و ج را نیز مطابق دعوتنامه صادره مهر و امضای الکترونیک نموده و حداکثر تا تاریخ مشخص شده در سامانه تدارکات الکترونیکی دولت بارگذاری نمایند.

- کد فراخوان پایگاه ملی مناقصات :	۵۳۱۹۸۴۴۳
- مهلت زمان دریافت اسناد از سایت :	تا ساعت ۱۹:۰۰ مورخ ۱۴۰۴/۰۶/۱۶
- مهلت ارسال پاسخ استعلام ارزیابی کیفی و ارائه مدارک و پیشنهاد قیمت در سامانه ستاد :	تا ساعت ۱۹:۰۰ مورخ ۱۴۰۴/۰۶/۳۰
- بازگشایی و ارجاع به کمیته فنی بازرگانی :	ساعت ۰۹:۲۰ صبح ۱۴۰۴/۰۶/۳۱
- مبلغ برآورد مناقصه :	۵۱,۳۰۰,۰۰۰,۰۰۰ ریال
- مبلغ تضمین شرکت در فرآیند ارجاع کار :	۲,۵۶۵,۰۰۰,۰۰۰ ریال

◆ به منظور شرکت در این مناقصه، داشتن رتبه معتبر حداقل ۵ ابنیه الزامی می باشد.

آدرس : شرکت گاز استان اصفهان واقع در خیابان چهارباغ بالا - روبروی مجتمع پارک - امور پیمانها
جهت دریافت اطلاعات بیشتر با شماره تلفن ۳۸۱۳۳۷۵۹ - ۰۳۱ تماس حاصل نمایید.
شماره فکس ۳۸۱۳۳۹۱۴-۰۳۱
جهت دریافت اطلاعات مرتبط با دفترچه ارزیابی کیفی با شماره تلفن ۳۸۱۳۳۳۳۷ - ۰۳۱ تماس حاصل نمایید.
اطلاعات تماس سامانه ستاد جهت انجام مراحل عضویت در سامانه مرکز تماس ۰۲۱۴۱۹۱۴

م الف ۱۹۸۹۳۲۸

شرکت گازاستان اصفهان

نوبت دوم

آگهی تجدید مناقصه عمومی

شهرداری گزبرخوار در نظر دارد:

به استناد مجوز شورای محترم اسلامی شهرگزبرخوار، عملیات جدولگذاری، زیرسازی و اسـفالت ضلع شمال بلوار ابوریحان شهر گز را به اشخاص حقوقی واجد شرایط واگذار نماید.

متقاضیان می‌توانند جهت دریافت اسناد و مدارک مناقصه تا پایان وقت اداری روز چهارشنبه به تاریخ ۱۴۰۴/۰۶/۰۵ به سامانه تدارکات الکترونیکی دولت (ستاد) به نشانی www.setadiran.ir مراجعه نمایند.

ضمناً اطلاعات تکمیلی مناقصه فوق از طریق وب سایت شهرداری به نشانی www.gazborkhar.ir در دسترس می‌باشد. همچنین اداره عمران و شهرسازی شهرداری با شماره تلفن ۴۵۷۲۱۹۶۱ - ۰۳۱ داخلی ۱۴۳ در ساعات اداری آماده پاسخ گویی به سوالات احتمالی می باشد.

م الف ۱۹۸۵۴۱۲

علی براتی - شهردار گزبرخوار

با مسئولان

رئیس اداره هواشناسی کاشان هشدار داد

سایه سنگین خشکسالی، گرما و بی‌آبی در دشت کاشان

رئیس اداره هواشناسی کاشان گفت: دمای هوای دشت کاشان، شـــرایط پایداری داشته و حداکثر دما بیش از ۴۰ درجه انتظار می‌رود؛ اما از روز چهارشنبه (فردا) دما بین یک تا ۳ درجه کاهش خواهد داشـــت. عباس ارغوانی در گفت‌وگو با «ایســـنا» اظهار کرد: مناطق مختلف دشت کاشان، بر اساس آمارهای بلندمدت می‌تواند بعد از ۲۰ شـــهریور، انتظار دمای حداکثری زیر ۳۷ درجه را داشته باشند. وی افزود: بر اساس بولتن هواشناسی استان اصفهان، میزان بارندگی در کاشان در سال زراعی جاری، ۹۷.۱ میلی‌متر بوده که نسبت به میانگین بلندمدت ۲۷ درصد کاهش بارندگی داشته است. رئیس اداره هواشناسی کاشان ادامه داد: دشت کاشـــان، به‌طور کامل دچار خشکسالی شده است که بیش از ۸۰ درصد این مناطق، وضعیت خشکسالی بسیار شدید را سپری می‌کند. ارغوانی تصریح کرد: پیش‌بینی بلندمدت در فصل پاییز به‌واسطه پیچیدگی‌های سامانه‌های تأثیرگذار جهانی که بیشتر تحت‌تأثیر تغییر اقلیم و گرمایش جهانی هستند، وضعیت نامشخصی برای پیش بینی بارندگی در فصول سرد سال را نشان می‌دهد. وی با اشاره به تداوم شرایط خشکسالی گفت: با وجود خشکسالی های ادامه‌دار دهه گذشته باید اقداماتی فوری و هدفمند در خصوص کاهش اثرات مخرب این پدیده در منطقه کاشان برنامه‌ریزی شود. رئیس اداره هواشناسی کاشان افزود: براساس نقشه‌های هواشناسی، پدیده غالب جوی در دشت کاشـــان تا پایان هفته جاری به‌صورت صاف تا کمی ابری و گاهی وزش باد پیش‌بینی می‌شود. ارغوانی تأکید کرد: ایران، یکی از مناطق آسیب‌پذیر در برابر تغییرات اقلیمی است که در درجه اول با کاهش بارندگی و افزایش دما خود را نشان می‌دهد و باعث افزایش فراوانی و شدت رخدادهای آب‌وهوایی مانند سیلاب‌ها، طوفان‌های گردوغبار و امواج گرمایی می‌شود.

همزمان با هفته دولت انجام می‌شود

بهره‌برداری از ۵ پروژه بهداشتی و درمانی در کاشان

رئیس دانشگاه علوم پزشکی کاشـــان گفت: همزمان با هفته دولت، پنج پروژه بهداشتی و درمانی با اعتبار ۲۲۴ میلیارد ریال در مناطق زیرپوشش این دانشگاه به بهره‌برداری می‌رسد. به گزارش «ایسنا»، ابراهیم کوچکی در جمع خبرنگاران اظهار کرد: این پروژه‌ها در حوزه‌های مختلف بهداشتی و درمانی بهره‌برداری شده و تأثیر بسزایی در ارتقای خدمات حوزه سلامت منطقه کاشان دارند. وی افزود: پایگاه ســـلامت امام زین‌العابدین (ع) در مرکز شهر کاشـــان با زیربنای ۲۸۰ مترمربع با هزینه ۸۳ میلیارد ریال و مشارکت ۶۰ درصدی خیر سلامت سید حسین موســـویان و خانه بهداشت روستای خنب با زیربنای ۱۰۰ مترمربع و هزینه ۱۶ میلیارد ریال از محل اعتبارات دولتی به بهره‌برداری می‌رسند. رئیس دانشگاه علوم پزشکی کاشـــان ادامه داد: پایگاه اورژانس جاده‌ای در روستای قهرود با زیربنای ۱۸۳ مترمربع و هزینه ۴۰ میلیارد ریال و با مشارکت جمعی از خیران و همت دهیار منطقه و پایگاه اورژانس جاده‌ای مرق – سادیان نیز با زیربنای ۱۷۵ مترمربع و با هزینه ۳۵ میلیارد ریال به صورت مشارکت ۱۰۰درصدی خیر ســـلامت مریم رضایی از دیگر پروژه‌های این هفته است که با هدف ارتقای خدمات سلامت در مناطق روستایی به بهره‌برداری می‌رسد. کوچکی تصریح کرد: پایگاه شهید محسن علاییان در آران‌وبیدگل با زیربنـــای ۲۵۰ مترمربع، هزینه ۵۰ میلیارد ریالی و با مشـــارکت ۱۰۰ درصدی خیران سلامت از دیگر طرح‌های مورد بهره‌برداری است که زمین آن توسط رضا فرشادنیا اهدا شده و با کمک نقدی حاج محمد تجملی برای ارائه خدمت به همشهریان ساخته شده است. وی اظهار کرد: اجرای این پروژه‌ها نشـــان‌دهنده عزم جدی دولت در ارتقای سلامت عمومی است و نقش بسزایی در بهبود شاخص‌های بهداشتی و درمانی به ویژه در مناطق روســـتایی و کمتر برخوردار خواهد داشت. رئیس دانشگاه علوم پزشکی کاشان تصریح کرد: بهره‌برداری از پایگاه‌های اورژانس جاده‌ای جدید، ضمن کاهش زمان رسیدن به صحنه حوادث رانندگی در محورهای مواصلاتی، به تسهیل امدادرسانی و نجات جان مصدومان کمک خواهد کرد. کوچکی، ضمن قدردانی از همراهی دســـتگاه‌های اجرایی، خیران سلامت و مردم منطقه کاشان گفت: امیدواریم با اســـتمرار این همکاری‌ها، بتوانیم خدمت بهتری به شهروندان ارائه کنیم.

رئیس اداره اوقاف و امور خیریه اردستان:

در مساجد کمبود روحانیِ ثابت داریم

رئیس اداره اوقاف و امور خیریه اردستان گفت: تا کنون ۲۵۷ مسجد در شهرستان اردستان، زواره، مهاباد و توابع در سامانه جامع موقوفات به‌عنوان رقبات وقفی و موقوفات متصرفی ثبت شده اســـت. علیرضا یحیی‌زاده در گفت‌وگو با «ایسنا» اظهار کرد: مسجد تنها محل عبادت نیست، بلکه پایگاهی برای همبستگی اجتماعی، نشر فرهنگ دینی، تربیت نسل جوان و سنگری برای پاسداشت ارزش‌های اسلامی به شمار می‌رود. وی با بیان اینکه تا کنون ۲۵۷ مسجد در شهرستان اردستان، زواره، مهاباد و توابع در سامانه جامع موقوفات به‌عنوان رقبات وقفی و موقوفات متصرفی ثبت شـــده است، افزود: در حال حاضر از مجموع مساجد اردســـتان، ۳۳ مسجد دارای امام جماعت ثابت (راتب) هستند و نماز جماعت به‌طور منظم در آنها برگزار می‌شود. رئیس اداره اوقاف و امور خیریه اردستان ادامه داد: کمبود روحانیِ ثابت یکی از چالش‌های اساسی است و این در حالی اســـت که تقاضای هیئت‌های امنا و نمازگزاران برای اقامه نماز جماعت در مساجد، درخواست ادارات دولتی برای برگـــزاری نماز در محل کار و حتی حضـــور روحانیون در پارک‌ها و اماکن تفریحی برای اقامـــه نماز جماعت، همگی بیانگر نیاز جـــدی به افزایـــش حضور روحانیت در ســـطح شهرستان است.

یحیی‌زاده با تأکید بر اینکه مســـجد نباید تنها به نماز محدود شـــود، تصریح کرد: باید برای جـــذب نوجوانـــان و جوانان برنامه‌ریزی کرد و ابزارهای فرهنگـــی و اجتماعی در اختیار مساجد گذاشت. وی با اشاره به برخی مشکلات دیگر مساجد گفت: نبود دوربین‌های مداربسته در تعدادی از مساجد، کمبود اعتبارات لازم برای مرمت و بازسازی و محدودیت‌های تجهیز از جمله چالش‌هایی است که متولیان با آن روبه‌رو هستند.

رئیس اداره اوقـــاف و امور خیریه اردســـتان تأکید کرد: این مشکلات ناشـــی از نبود بودجه کافی در سطح استانی و ملی اســـت و بودجه اختصاص یافتـــه به بقاع متبرکـــه و اماکن مذهبی شهرســـتان در ســـال جاری به‌قدری ناچیز اســـت که پاســـخگوی نیازها نیســـت. یحیی‌زاده نقـــش مردم و هیئت‌های امنا را در رونق مساجد تعیین‌کننده دانست و گفت: انتخاب امام جماعت، تکمیل پروژه‌ها، نصب تجهیزات و حتی امور روزمره همه با تلاش هیئت‌هـــای امنا و حمایت خیران نیک‌اندیش انجام می‌شود.

مسجد خسرو اردستان؛ تلاقی تاریخ و هنر

قلب تپنده یک شهر

علیرضا صفاری‌فر

مسجد خسرو اردستان، نمونه‌ای زیبا از معماری ایرانی است که در آن هنر و تاریخ به زیبایی به هم گره خورده‌اند.

مسجد خسرو اردستان، یکی از بناهای تاریخی باارزش و گنجینه‌ای معماری در شهر اردستان است که تاریخ و هنر را در هم آمیخته است.

به گزارش خبرنگار «مهر»، این مسجد، با معماری باشکوه و قدمت دیرینه‌اش، همواره مورد توجه گردشگران و پژوهشگران بوده و داستانی از هنر و فرهنگ غنی ایرانی را روایت می‌کند؛ با این حال، این بنای تاریخی نیازمند توجه بیشتر است تا شکوه و زیبایی‌هایش برای نسل‌های آینده حفظ شود.

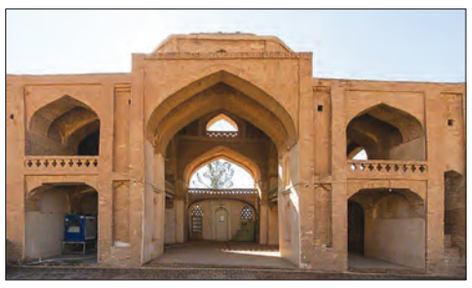

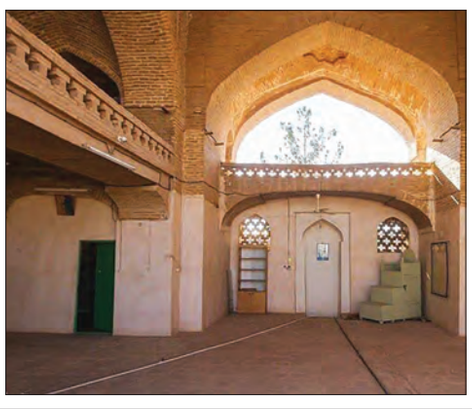

■ معماری؛ هنر و ابتکار در تار و پود بنا

مسجد خسرو اردستان، با معماری اصیل ایرانی و تزیینات هنرمندانه‌اش، نمادی از ذوق و هنر معماران و هنرمندان دوران گذشـــته است. این مسجد دارای صحن، شبستان، ایوان‌ها و گنبد اســـت که هر کدام با دقت و ظرافت خاصی طراحی و ســـاخته شـــده‌اند. کاشـــی کاری‌های زیبا، گچ‌بری‌های هنرمندانه و نقوش اسلیمی، از جمله تزییناتی هستند که بر زیبایی و شکوه این بنا افزوده‌اند.

■ قدمت و تاریخچه؛ سفری در گذر زمان

مسجد خسرو اردســـتان در سال ۱۱۳۵ هجری قمری توســـط فردی به نام خسرو بنا شده و در تاریخ ۱۷ آذر ۱۳۶۴ با شماره ثبت ۱۶۹۴ به عنوان یکی از آثار ملی ایران به ثبت رسیده اســـت. این مسجد، در طول تاریخ، شاهد فراز و نشیب‌های بسیاری بوده و همواره به عنوان یک مرکز مهم مذهبی و فرهنگی در شهر اردستان ایفای نقش کرده است.

■ نقش اجتماعی؛ قلب تپنده شهر

مسجد خسرو اردستان، تنها یک بنای تاریخی نیست، بلکه قلب تپنده شهر اردستان است. این مســـجد، در طول تاریخ، محل برگزاری مراسم مذهبی، جشن‌ها و گردهمایی‌های اجتماعی بوده و نقش مهمی در زندگی مردم این شـــهر ایفا کرده و همچنین به عنوان یک مرکز آموزشی و فرهنگی، در ترویج ارزش‌های دینی و اخلاقی در جامعه نقش بسزایی داشته است.

■ تلاش‌های مرمت و نگهداری؛ احیای شکوه گذشته

مسئولان و دوســـتداران میراث فرهنگی، تلاش‌های بسیاری برای مرمت و نگهداری مسجد خسرو اردستان انجام داده‌اند. این تلاش‌ها شامل بازسازی بخش‌های آسیب‌دیده، ترمیم تزیینات و حفاظت از بنا در برابر عوامل طبیعی و انسانی بوده است.

■ مسجد خسرو در نگاه گردشگران و محققان

مسجد خسرو اردستان، همواره مورد توجه گردشگران و محققان بوده است. گردشـــگران، با دیدن این بنای تاریخـــی، با هنر و فرهنگ غنی ایران آشـــنا می‌شوند و محققان، با بررسی معماری و تاریخچه این مسجد، به شناخت بهتری از تمدن ایرانی دست می‌یابند.

■ چشم‌انداز آینده؛ امید به فردایی روشن

با توجه به اهمیت تاریخی، فرهنگی و هنری مســـجد خسرو اردستان، امید است که با تلاش و همکاری همه، این بنای ارزشمند برای نسل‌های آینده حفظ شود. این مسجد، می‌تواند به عنوان یک نماد از هنر و فرهنگ ایرانی، در جذب گردشگران و معرفی تمدن ایران به جهانیان نقش مهمی ایفا کند.

مسجد خسرو اردستان، گنجینه‌ای ارزشـــمند در قلب کویر است که نیازمند توجه و حمایت همگانی است. این بنا، با معماری زیبا، تاریخچه غنی و نقش اجتماعی مهم، می‌تواند به عنوان یک نماد از هنـــر و فرهنگ ایران، در جذب گردشگران و معرفی تمدن ایران به جهانیان نقش مهمی ایفا کند.

پاسداشت میراث فرشچیان در کاشانِ هنرمندخیز

بیست و دومین سوگواره «هنر در ساحت عاشورا» با تقدیر از هنرمندان آیینی در کاشان برگزار شد. به گزارش خبرنگار «مهر»، بیست و دومین سوگواره «هنر در ساحت عاشورا» شامگاه پنجشنبه با محوریت هنرهای تجسمی و با یاد استاد فقید محمود فرشچیان، نگارگر نامدار ایران، در تالار مهرگان فرهنگسرای مهر سازمان فرهنگی، اجتماعی و ورزشی شهرداری کاشـــان برگزار شد. این رویداد فرهنگی هنری با هدف تکریم هنرمندان آیینی و ادای دین به جایگاه یگانه فرشچیان در تاریخ هنر ایران شکل گرفت. این مراســـم با تلاوت آیاتی از قرآن توسط علیرضا مشکینی آغاز شد و اجرای آن را محمد زری‌باف بر عهده داشت. در ابتدای برنامه، مرتضی والی‌زاده، مشاور فرهنگی شهردار و سرپرست سازمان فرهنگی، اجتماعی و ورزشی شهرداری کاشان، ضمن خیر مقدم به حاضران گفت: کاشان سرشار از تشنگی برگزاری رویدادهای فرهنگی و هنری است و ما به خود می‌بالیم که این شهر با استعدادهای متعدد و متنوع هنری، به «شهر رویدادها» تبدیل شده است. وی با اشـــاره به بیش از دو دهه فعالیـــت این ســـازمان در بهره‌گیری از ظرفیت هنرمندان کاشـــانی افزود: هنر یک مدیر شـــهری، اســـتفاده بهینه از توانمندی هنرمندان برای اعتلای شـــهر اســـت. در ادامه، محمدعلی رجبی‌دوانی، نگارگر و پژوهشگر برجسته و از شاگردان استاد فرشچیان، با مرور خاطراتی از استاد، بر اهمیت پاسداشت معارف معنوی و دینی در عرصه هنر تأکید کرد و جایگاه والای نگارگری ایرانی را یادآور شد.

از دیگر بخش‌های این ســـوگواره، قرائت اشعار عاشورایی توسط محمد رسولی، رونمایی و تقدیر از آثار هنرمندان شاخص از جمله سعید کاظمی در خوشنویسی، حسین صدقی در گرافیک و حسین اکرمی در هنرهای تجسمی بود. همچنین از مهدی ایرانی در نگارگری، امیر تدین در کتیبه‌نویسی و رضا قاسمی در عکاسی تقدیر به عمل آمد.

نوبت اول

آگهی مناقصه عمومی یک مرحله ای شماره ۱۰۳/۱۴۰۴/۷

مناقصه‌گزار: اداره کل ثبت اسناد و املاک استان اصفهان

موضوع مناقصه شماره ۱۰۳/۱۴۰۴/۷ : خرید سیستم دوربین مداربسته اماکن و ساختمانهای جدید الاحداث ادارات ثبت اسناد و املاک استان اصفهان

محل تامین اعتبار: سازمان ثبت اسناد و املاک کشور

مهلت دریافت اسناد : از روز سه شنبه ۱۴۰۴/۰۶/۰۴ لغایت دوشنبه ۱۴۰۴/۰۶/۱۰

محل دریافت اســـناد کلیه مراحل برگزاری مناقصه از دریافت اسناد مناقصه تا ارائه پیشنهاد مناقصه گران و بازگشـــایی پاکت ها از طریق درگاه سامانه تدارکات الکترونیکی دولت (ستاد) به آدرس (www.setadiran.ir) انجام خواهد شد و لازم است مناقصه گران در صورت عدم عضویت قبلی ، مراحل ثبت نام در سایت مذکور و دریافت گواهی امضاء الکترونیکی را جهت شرکت مناقصه محقق سازند .

آگهی مناقصه در سایت اداره کل ثبت اسناد واملاک استان به نشانی www.sabt-es.ir درج شده است.

تاریخ تحویل پاکت های مناقصه : تا روز یکشنبه مورخ ۱۴۰۴/۰۶/۲۳ ساعت ۱۳

تاریخ بازگشایی پاکت ها : ساعت ۸ صبح روز دوشنبه مورخ ۱۴۰۴/۰۶/۲۴

گروه و رشته شغلی : شرکت هایی اجازه دریافت اسناد مناقصه را دارند که دارای مجوز افتا باشند در غیر اینصورت پیشنهاد قیمت آنها بازگشایی نخواهد شد.

محل تحویل پاکت های مناقصه : پیشنهاد قیمت به انضمام کلیه مدارک اعلام شده از طریق ســـامانه تدارکات الکترونیک دولت اعلام گردد و پاکت الف حاوی ضمانت نامه بانکی به نشانی اصفهان خیابان چهارباغ بالا-بعد از چهارراه نیکبخت-روبروی بیمارستان شریعتی- دبیرخانه اداره کل ثبت اسناد و املاک استان اصفهان تحویل و رسید دریافت شود.

نوع و مبلغ تضمین شـــرکت در مناقصه : مبلغ ضمانتنامه بانکی در وجه اداره کل ثبت اســـناد واملاک اســـتان اصفهان به مبلغ ۴/۰۰۰/۰۰۰/۰۰۰ چهار میلیارد ریال می باشد که می بایست برای مدت ۹۰ روز معتبر بوده و پس از آن نیز با اعلام کارفرما قابل تمدید باشد. ضمناً به پیشنهاداتی که فاقد ضمانتنامه یا امضاء مخدوش و مشروط و ضمانتنامه های کمتر از میزان مقرر، چک تضمین شده وچک شخصی ونظایر آن وپیشنهاداتی که پس از انقضاء مدت مقرر در آگهی واصل شود ، مطلقاً ترتیب اثر داده نخواهد شد.

((سایر اطلاعات و جزئیات مربوط در اسناد مناقصه مندرج است .))

آدرس اداره کل ثبت اسناد واملاک : اصفهان خیابان چهارباغ بالا-بعد از چهارراه نیکبخت-روبروی بیمارستان شریعتی-اداره کل ثبت اسناد و املاک استان اصفهان

تلفن: ۱۱۱۱۳(۷-۳۶۶۱۱۰۷۴) **دورنگار:** ۳۶۶۲۳۱۱۶

م الف ۱۹۸۹۳۱۷

اداره کل ثبت اسناد واملاک استان اصفهان

خبر روز

احداث ۵۰ نیروگاه خورشیدی در نجف‌آباد

مدیر اداره برق نجف‌آباد گفـــت: موافقت‌نامه احداث بیش از ۵۰ نیروگاه خورشیدی در این شهرستان منعقد شده که با مشارکت صنایع و بخش خصوصی احداث خواهد شد.

محمد نیازی در گفت‌وگو با «ایسنا» اظهار کرد: با توجه به کمبود برق و ناترازی‌ها سرمایه‌گذاری برای راه‌انـــدازی نیروگاه‌های خورشـــیدی و تأمین انرژی پاک باید در دستور کار قرار بگیرد و صاحبان صنایع و بخـــش خصوصی در این خصوص وارد شـــوند. وی افزود: شرکت‌های صنعتـــی و ادارات و نهادهای دولتی و عمومی برای تأمین برق مورد نیاز خود از نیروگاه‌های خورشیدی اســـتفاده کنند و با سرمایه‌گذاری در این بخش، شـــرکت توانیر بـــرق تولیدی را خریداری و هزینـــه به آنـــان اختصاص پیدا می‌کنـــد. مدیـــر اداره بـــرق نجف‌آبـــاد بـــه سرمایه‌گذاری در این بخش اشاره کرد و گفت: موافقت‌نامـــه راه‌اندازی بیـــش از ۵۰ نیروگاه خورشـــیدی صادر و امضا شـــده که با تکمیل پروژه به بهره‌برداری خواهد رســـید. نیازی با بیان اینکه اولین نیروگاه خورشیدی با ظرفیت ۶۰۰ کیلووات اجـــرا و به بهره برداری رســـید، خاطرنشـــان کرد: پنل‌ها بر روی ســـوله‌های صنعتی در شهرک صنعتی نجف‌آباد نصب شده و تولید برق انجام می‌شود. وی اضافه کرد: برای احداث این نیروگاه صاحبان صنایع ۱۶۰ میلیارد ریال هزینه کرده‌اند که میزان سرمایه‌گذاری در این خصوص متناسب با سطح متفاوت است.

مدیر اداره برق نجف‌آباد یادآور شد: این نیروگاه ســـالانه حدود ۱.۴ گیگاوات ساعت برق تولید می‌کند که بخشی از نیاز شهرک صنعتی تأمین می‌شـــود. نیازی اضافه کرد: برای راه اندازی نیروگاه‌های خورشیدی از تجهیزات روز استفاده می‌شود و فناوری‌های نوین در این خصوص مورد اســـتفاده قرار می‌گیـــرد. وی مدیریت مصرف انرژی را مهم برشمرد و خاطرنشان کرد: با توجه به شرایط خاص کمبود انرژی در کشور مدیریت مصرف در صنایع، واحدهای تجاری و مسکونی مهم بوده تا علاوه بر مدیریت منابع از میزان خاموشی‌ها نیز جلوگیری شود.

اخبار

همزمان با سالروز شهادت امام رضا(ع)؛

برگزاری آیین گلباران خورشید در یزدل آران و بیدگل

آیین سنتی - مذهبی گلباران خورشید همزمان با شهادت امام رضا(ع) در یزدل آران و بیدگل برگزار شد. دهیار روســـتای یزدل گفت: به همت هیئت انصار الحسین (ع) یزدل ،آیینی ســـنتی -مذهبی گلباران خورشـــید با حضور دلدادگان امام رضا (ع) در جوار بارگاه ملکوتی حضرت بی بی زینب(س) برگزار شد. محمدجواد قصابی افزود: این مراسم با الگو پذیری از زنان نوغان مشهد که پس از شهادت حضرت علی بن موسی الرضا(ع) مهریه خود را بخشیده و در تشـــییع پیکر امام هشتم شرکت کرده و پیکر آن امام را گلباران کردند، برگزار می‌شود. وی با بیان اینکه ندای لبیک یا حسین(ع) و یا امام رضا(ع) در این مراسم طنین‌انداز بود و مداحان با ذکر مصیبت و مردم عاشق اهل بیت(ع) نیز با اشک‌های خود ابراز ارادت خود را نشان می دادند ،گفت : تشییع و گلباران کردن پیکر نمادین مطهر امام هشتم و برپایی جلسه سخنرانی و روضه خوانی در امامـــزاده بی‌بی زینب(س) خواهر امام رضا(ع) از دیگـــر برنامه های عزاداران ضامن آهو در آران و بیدگل بود. بقعه بی‌بی شاه زینب(س) در ۱۴ کیلومتری مرکز شهرستان آران و بیدگل و در ۲ کیلومتری روستای یزدل قرار دارد.

به منظور حمایت از کشاورزی پایدار و حفاظت از گونه‌های بومی

آغاز برداشت گیاهی ارزشمند در بویین میاندشت

برداشت موســـیر از مزارع بویین میاندشت آغاز شد. کارشـــناس زراعت مدیریت جهادکشاورزی بویین میاندشت گفت: برداشت موسیر از ۴۵ هکتار از مزارع شهرستان تا پایان شهریور هم ادامه دارد.

مجتبی مومنی با اشاره به اینکه موسیر یک دهه است که وارد چرخه زراعت شهرستان شده است، افزود: این گیاه که خاصیت دارویی وغذایی دارد بیشتر به صورت کوهی است وحدود یک دهه است که وارد چرخه زراعت شهرستان شده ودرحال حاضر ۴۵ هکتار از مزارع شهرستان زیر کشت موسیر رفته است که برداشت آن از اواخر خرداد ماه شروع شده وتا پایان شهریور ماه ادامه دارد. وی اضافه کرد: این کشت نیاز آبی کمی دارد ودربرابر آفات وبیماری‌ها بسیار مقاوم است وبخاطر صرفه اقتصادی بالایی که دارد می‌تواند به عنوان الگویی جدید کشاورزی منطقه را از تک محصولی خارج کند. کارشناس زراعت مدیریت جهادکشاورزی گفت: تمام مراحل کاشت، داشت وبرداشت محصول به صورت مکانیزه انجام می‌شود وهمین امر باعث می‌شود درکشت‌های مکانیزه عملکرد تا ۱۵ تن درهکتار افزایش یابد.

همراه با گرامیداشت یاد و خاطره ۱۶ شهید روستا برگزار شد؛

سیزدهمین یادواره شهدای روستای سیبک فریدونشهر

در سیزدهمین یادواره شهدای روستای سیبک فریدونشهر یادوخاطره ۱۶ شهید والامقام این روستا گرامی داشته شد. نماینده مردم فریدن، فریدونشهر، بویین میاندشت و چادگان درمجلس شورای اسلامی در این مراسم شهدا را سند عزت و افتخار نظام مقدس جمهوری اسلامی ایران دانست و گفت: رمز پیروزی در برابر توطئه‌های دشمنان وحدت و همدلی و پیروی از ولایت فقیه است. حجت‌الاسلام اسماعیل سیاوشی افزود: دوران دفاع مقدس ۸ ساله و دفاع مقدس ۱۲ روزه به عنوان تجربه‌ای زرین والگویی ماندگار برای ملت شهید پرور در تاریخ انقلاب اسلامی ونظام مقدس جمهوری اسلامی ماندگار شد.

دسترسی مردم جندق به آب شرب پایدار تسهیل می‌شود

با هدف ارتقای خدمت رســـانی در حوزه تأمین آب شـــرب پایدار، عملیات لوله‌گذاری شبکه توزیع آب شهر جندق به طول ۴ کیلومتر درحال اجراست. مدیر امور آبفای منطقه خور و بیابانک گفت: در این طرح ۴۰۰۰ متر لوله پلی‌اتیلن با قطر ۹۰ میلی‌متر اجرا و پس از تکمیل عملیات، ۸ لیتر در ثانیه آب شرب سالم از طریق دستگاه آب‌شیرین‌کن تصفیه و وارد شبکه می‌شود. مســـعود وفایی نایینی هزینه اجرای این طرح مشارکتی را بیش از ۶۰۰ میلیون تومان بیان کرد و افزود: با بهره برداری از این طرح بیش از ۵۰۰۰ نفر از جمعیت شهر جندق از آب آشامیدنی پایدار بهره‌مند می‌شوند.

استاندار اصفهان: انتقال آب دریا به فلات مرکزی، راهبردی هوشمندانه است

خرده گیری های متعصبانه ممنوع

استاندار اصفهان گفت: طرح کلان انتقال آب دریا به فلات مرکزی به عنوان یک راهبرد و برمبنای هوشمندی و دوراندیشی عملیاتی شده است.

مهدی جمالی نژاد در گفت و گو با «ایرنا» افزود: اصفهان با اجرای این طرح به آب های آزاد جهان متصل شـــده که از لحاظ پدافند غیرعامل دستاورد بزرگی است. وی افزود: انتقال آب دریا به اصفهان یک تصمیم شجاعانه بود که در دوره شهید آیت ا... رئیسی پس از سه دهه انتظار با سه شیفت کاری بی وقفه، ســرانجام از روی کاغذ به بزرگ ترین عملیات پرشتاب میدانی کشور تبدیل شد. جمالی نژاد افزود: این طرح در دوره ریاست جمهوری دکتر پزشکیان، سکاندار دولت چهاردهم نیز در اولویت تکمیل و بهره برداری قرار گرفت تا با حذف وابستگی آبی صنایع استان به زاینده رود، مسیر احیای این رودخانه را هموار کند.

وی اضافه کرد: طرح انتقال آب دریا به اصفهان، پروژه ماندگان (انتقال آب از منابع آبی جنوب استان اصفهان)، طرح سد کوهرنگ ۳ و سامانه دوم آبرسانی به ۱۴ شهرستان استان، نمود توجه ویژه حاکمیت به کاهش تنش های آبی در اصفهان است.

جمالی نژاد افزود: با توجه به احداث زیرساخت های طرح انتقال آب دریا به اصفهان، امکان طراحی پیوست های آبی مرتبط با آن در آینده بر مبنای نیاز استان و کشور وجود دارد.

اســتاندار اصفهان گفت: نگاه ما بــه این طرح باید ملی باشــد؛ بنابراین، خرده گیری متعصبانه به آن در شــرایط فعلی کشــور منصفانه نیســت. جمالی نژاد تأکید کرد: با انتقال آب دریا به اصفهان قرار نیست صنایع جدید راه اندازی شود، بلکه نیاز آبی صنایع موجود از زاینده رود قطع شده می شود.

وی افزود: در کنار تکمیل این پروژه ملی، سایر طرح های آبی استان نیز برای احیای زاینده رود و تأمین نیاز آبی استان با جدیت در حال پیگیری است؛ اگر چه با توجه به اعتبار هنگفت مورد نیاز (بیش از ۱۰۰ همت)، روند اجرای آن ها زمانبر خواهد بود.

به گزارش «ایرنا»، عملیات اجرایی مرحله نخست پروژه انتقال آب از دریای عمان به استان اصفهان، مهر سال ۱۴۰۱ در ۲۴ نقطه با حضور ۱۴ پیمانکار و عملیات مرحله دوم آن، سال ۱۴۰۲ آغاز شد.

با اجرای این پروژه کلان ملی، ۷۰ میلیون مترمکعب آب نمک زُدایی شده در مرحله نخســت و ۲۰۰ میلیون مترمکعب در مرحلــه دوم، به اصفهان انتقال داده می‌شود.

تنش آبی اســتان اصفهان در کنار خشکی مســتمر رودخانه زاینده‌رود، افزایش پدیده‌های مخربی همچون فرونشست زمین، ریزگردها و دیگر معضلات زیست محیطی را به همراه داشته است.

در زمان حاضر بخش عمده آب آشامیدنی اصفهان و شهرهای اطراف آن از تصفیه خانه «باباشیخعلی» و چاه‌های آب استان تأمین می‌شود که برای رفع کمبودها، سامانه دوم در دست تکمیل است.

مدیرعامل شرکت ملی پخش فرآورده‌های نفتی:

میانگین توزیع روزانه بنزین در کشور به ۱۳۰ میلیون لیتر رسید

مدیرعامل شــرکت ملی پخش فرآورده‌های نفتی، از رشــد ۷ درصدی توزیع بنزین در کشــور خبر داد و گفت: میانگین توزیع روزانه بنزین در سال جاری به ۱۳۰ میلیون لیتر رسیده و با راه‌اندازی ســامانه‌های هوشــمند و اینترنتی، از صدور بارنامه‌های صوری تا صدور کارت ســوخت المثنی در کمتر از یک هفته، گام‌های مهمی برای شفافیت است. به گزارش «ایمنا»، کرامت ویس کرمی اظهار کرد: از ابتدای سال جاری تا کنون، میانگین توزیع روزانه بنزین حدود ۱۳۰ میلیون لیتر بوده که نسبت به مدت مشابه ســال گذشته با رقم میانگین ۱۲۲ میلیون لیتر در روز حدود ۷ درصد رشد داشته است.

وی با اشــاره به ثبت رکوردهای تازه در مصرف بنزین کشــور افزود: رکورد توزیع بنزین ۲۹ اسفند پارسال با رقم ۱۶۴ میلیون لیتر در یک روز شکسته شده بود؛ اما در سال جاری بیشترین رکورد مصرف بنزین مربــوط به ۲۳ خرداد ۱۴۰۴ اســت که همزمان با تهدیدهای ناشی از حمله رژیم صهیونیستی، مقدار توزیع بنزیــن در یک روز به بیش از ۲۰۰ میلیون لیتر رســید، همچنین میانگین توزیع بنزیــن در مدت ۱۲ روزه جنگ ۱۱۷ میلیون لیتر در روز بوده است.

مدیرعامل شرکت ملی پخش فرآورده‌های نفتی ایران بیان کرد: روند تأمین بنزین به گونه‌ای برنامه‌ریزی شده تا بتوانیم با استفاده از افزایش تولید و واردات، ذخیره‌سازی مناسبی انجام دهیم و پاســخگوی مقدار بنزین توزیعی در کشــور باشــیم. ویس کرمی درباره تولید سوخت با کیفیت در کشور گفت: بخش قابل‌توجهی از تولید کشــور مطابق اســتاندارد یورو ۴ اســت، همچنین عمده تولید نفت گاز کشور بر مبنای استاندارد یورو ۴ و یورو ۵ است که در تمام جایگاه‌های توزیع کلانشهرها عرضه می‌شود.

وی با اشاره به اهمیت استفاده از کارت هوشمند سوخت اظهار کرد: بر اساس قانون برنامه و بودجه، تکلیف شده تا ۹۵ درصد خودروها از کارت شخصی خودشــان برای دریافت سوخت اســتفاده کنند اما عمده مردم به این قانــون عمل نمی کنند و هم اکنون حدود ۴۵ درصد بنزین کشــور بــا کارت جایگاه عرضه می‌شــود، در حالی که اگر همه مردم از کارت شخصی خود استفاده کنند، افزون بر حفظ ســهمیه یارانه‌ای، امکان بهره‌مندی از نرخ دوم نیز فراهم می‌شود.

با مسئولان

بحران آب اصفهان، تاریخی است!

اســتاندار اصفهان بر لزوم مدیریت یکپارچه، توزیع متعادل جمعیت، بهره گیری از پژوهش‌های دانشگاهی و اقدام سریع برای حل چالش‌های دیرینه استان تأکید کرد.

به گزارش خبرنگار «مهر»، مهدی جمالی‌نژاد صبح دوشنبه در اجلاس معاونان پژوهش و فناوری دانشگاه‌های کشور که در تالار پیامبر اعظم(ص) دانشگاه اصفهان برگزار شد، با ابراز نگرانی از کاهش پیوند میان مطالعات توســعه‌ای و اجرای عملی، گفت که زحمات گسترده و تصمیمات آگاهانه‌ای که می‌تواند سرنوشت کشور را تغییر دهد، در معرض خطر انحراف و اجرا نشدن صحیح قرار دارد.

وی با اشاره به اسناد بالادستی همچون سیاست‌های ابلاغی رهبری در خصوص افزایش جمعیت و طرح‌های بزرگی مانند نهضت ملی مسکن، بر ضرورت توزیع عادلانه جمعیت و پرهیز از تمرکزگرایی در کلان‌شهرها تأکید کرد و افزود: باید تضمین شــود مطالعات ارزشمند به جای خاک خوردن در قفسه‌ها، در آینده شهرها و روستاها عملیاتی شود.

استاندار اصفهان با طرح پرسش درباره چگونگی تحقق این هدف، خواستار آسیب‌شناسی جمعی با حضور مدیران ملی، پژوهشگران و اعضای شوراهای اسلامی شهر و روستا شد و هشدار داد که بدون این رویکرد، هر نهاد به مسیر جداگانه‌ای خواهد رفت و وحدت رویه از بین می‌رود.

جمالی‌نژاد که دارای سابقه ۸ ســال مدیریت در سازمان شــهرداری‌ها و بازدید از اغلب شهرها و روستاهای کشور است، اولویت‌های استان را گردشگری، هوش مصنوعی و انرژی‌های نو برشمرد و با ابراز نگرانی از عقب‌ماندگی در حوزه تصمیم‌گیری هوش مصنوعی در سطح جهان، ابراز امیدواری کرد این شکاف با سرعت گرفتن تصمیمات جبران شود.

وی بر ضرورت تبدیل مطالعات به اقدام عملی و پرهیز از تصمیمات کند و غیرکارآمد تأکید کرد و یکی از محورهای اصلی مدیریت شهری را انعقاد تفاهم‌نامه‌های علمی میان دانشگاه‌ها و شهرداری‌ها دانست. استاندار اصفهان بحران آب را از چالش‌های اساسی و تاریخی استان خواند و افزود: این مشکل ریشــه در چند دهه دارد و فلات مرکزی ایران همچنان با کم‌آبی روبه‌روست. او از تشکیل کارگروه‌های تخصصی با مشارکت اساتید دانشگاه برای بررسی این موضوع خبر داد و با یادآوری تجربه‌های ناکام در مدیریت ترافیک، خاطرنشان کرد: با وجود اجرای پروژه‌هایی مثل احداث گذرها و تونل‌ها، معضل ترافیک پابرجاست و نیازمند نگاه فرهنگی و جامع است.

جمالی نژاد در بخش دیگری از سخنانش به موضوع انتقال پایتخت اشاره کرد و گفت: به جای این طرح، باید توزیع عادلانه خدمات و جمعیت را در سراسر کشور دنبال کرده و از تمرکزگرایی و تخلیه روستاها و شهرهای کوچک جلوگیری کنیم. وی با اشاره به روند افزایش مهاجرت به شهرهای بزرگ، از پژوهشگران و متخصصان خواست برای ارائه راهکارهای بنیادی در این زمینه نقش‌آفرینی کنند.

معاون قضایی و نظارت تعزیرات حکومتی اصفهان خبرداد

تولید پنیر با افزودنی غیرمجاز در کارخانه لبنیاتی

یک کارخانه لبنیات که پنیر تقلبــی تولید می کرد در تیران و کرون مهر و موم شــد. معاون قضایی و نظارت تعزیرات حکومتی اصفهان در این باره گفت: با توجه به گــزارش واصله مبنی بر تقلب در تولید لبنیات گشت مشترک نظارتی تعزیرات حکومتی اصفهان با حضور ضابطان از این کارخانه در شهرستان تیران و کرون بازرسی کرد که تخلفاتی در مورد فرمول ساخت پنیر مشاهده شد.

براتعلی صالحی افزود: با تحقیقات وسیع و کار کارشناسی اعلام نتایج آزمایشگاهی مشخص شد که پنیر تولیدی این کارخانه لبنیات نه تنها با چربی طبیعی حاصل نشده بلکه با تزریق روغن پالم به صورت مصنوعی پنیر تقلبی ساخته می‌شده است. وی گفت: با اظهار نظر کارشناسان متولی حوزه غذا و دارو نه تنها مفید سلامت تشخیص داده نشد بلکه استفاده از آن مضر سلامت بوده که با دستور رئیس شعبه سیار تعزیرات محل این متقلب نیز مهر و موم شد.

معاون قضایی و نظارت تعزیرات حکومتی اصفهان گفــت: از انبار این کارخانه لبنیات حدود ۸ تُن پنیر تقلبی کشف و دستور توقیف صادر و پرونده تعزیری متصدی نیز در شعبه تعزیرات حکومتی تیران و کرون در حال رسیدگی است.

زیر ذره بین

بر اساس گزارش معاونت انرژی‌های تجدیدپذیر وزارت نیرو بررسی شد؛

شتاب کند در مسیر سبز

صنعت انرژی‌های تجدیدپذیر ایران هرچند در سال‌های اخیر رشد قابل توجهی را تجربه کرده اما بررسی پروژه‌های در حال اجرا نشان می‌دهد فاصله ملموسی میان اهداف اعلام شده و تحقق واقعی آنها وجود دارد. آمارها از کندی روند توسعه و موانع ساختاری در مسیر تحقق برنامه‌های وزارت نیرو حکایت می کنند و دستیابی به چشم‌انداز تا اواسط مرداد ۱۴۰۴ همچنان با ابهام مواجه است. به گزارش «ایراسین»، بر اساس گزارش معاونت انرژی‌های تجدیدپذیر وزارت نیرو، ظرفیت کل انرژی‌های تجدیدپذیر کشــور تا اواسط مرداد ۱۴۰۴ به ۱۹۵۴.۱ مگاوات رسیده است که نسبت به سال گذشته ۵۸ درصد افزایش را نشان می‌دهد. از ابتدای دولت چهاردهم، ۷۲۳ مگاوات ظرفیت جدید به شبکه اضافه شده است؛ با وجود این رشد قابل توجه، بررسی اهداف تعیین شده نشان می‌دهد که فاصله زیادی تا هدف برنامه هفتم (۱۲,۰۰۰ مگاوات) و به ویژه هدف بلندمدت دولت (۳۰,۰۰۰ مگاوات) باقی مانده است. بر اساس روند کنونی، دستیابی به این اهداف نیازمند تسریع چشمگیر در نرخ توسعه خواهد بود.

■ ترکیب تکنولوژیک و توزیع ظرفیت

تا پایان تیرماه ۱۴۰۴، مجمــوع ۳۲۴ واحد نیروگاه با ظرفیت ۱۸۶۸.۴۷ مــگاوات فعال بوده‌اند. انرژی خورشیدی با ۲۶۴ واحد و ۱۰۷۲.۵۷ مگاوات بیشترین سهم را به خود اختصاص داده است، در حالی که انرژی بادی با ۲۲ واحد و ۳۷۱.۶۸۰ مگاوات در رتبه دوم قــرار دارد. برقابی کوچک با ۲۹ واحد و ۹۹.۸۸۷ مگاوات، کیلوواتی با ۳۱,۶۹۷ واحد و ۲۷۶.۶۱۲۲ مگاوات، توربین انبســاطی با ۱ واحد و ۲۵.۶ مگاوات و زیست‌توده با ۷ واحد و ۲۲.۱۲۵ مگاوات ســایر بخش‌ها را تشکیل می‌دهند. این ترکیب نشان می‌دهد که انرژی خورشیدی (اعم از نیروگاه‌های بزرگ و کوچک) بخش عمده‌ای از ظرفیت را تشکیل می‌دهد و توسعه نیروگاه‌های کوچک‌مقیاس نقش قابل توجهی در افزایش ظرفیت دارد.

■ نقش بخش خصوصی

بخش خصوصی ۹۵.۵ درصد از کل ظرفیت (۱۷۸۵.۷۹ مگاوات) را در اختیار دارد و سهم بخش دولتی تنها ۴.۵ درصد (۸۲.۶۸ مگاوات) است. این آمار نشان می‌دهد که سرمایه‌گذاری خصوصی موتور اصلی توسعه این بخش است، هرچند وابستگی بالا به بخش غیردولتی، نیازمند نظارت و هدایت راهبردی دولت برای تضمین تحقق اهداف ملی است.

■ شکاف بین هدف‌گذاری و عملکرد

هدف دولت چهاردهم برای رسیدن به ۳۰,۰۰۰ مگاوات در مقایسه با ظرفیت فعلی ۱۹۵۴ مگاوات، به معنای ضرورت افزایش حدود ۱۵ برابری ظرفیت است. حتی هدف متوسط‌تر برنامه هفتم (۱۲,۰۰۰ مگاوات) نیز نیازمند ۶ برابر کردن ظرفیت موجود است. با توجه به روند فعلی رشد، دستیابی به این اهداف چالش‌برانگیز به نظر می‌رسد و ممکن است نیازمند بازنگری واقع‌بینانه‌تر یا تغییرات اساسی در روش‌های توسعه باشد.

■ پروژه‌های در حال اجرا

آخرین وضعیت پروژه‌ها نشان می‌دهد که ۷۴,۳۰۴ مگاوات پروانه صادر شده، اما تنها ۱۱,۱۶۵ مگاوات به مرحله انعقاد قرارداد رسیده است. این فاصله میان پروانه‌های صادره و قراردادهای منعقده می‌تواند نشانه موانع اجرایی، تأمین مالی یا سایر چالش‌های عملیاتی باشد. در حال حاضر، ۱۹۰۲ مگاوات در ۱۷۱ ساختگاه فعال در حال احداث است که بخش کوچکی از ظرفیت مجوزهای صادر شده را تشکیل می‌دهد.

■ طرح‌های بهینه‌سازی

بخش بهینه‌ســازی مصرف، ۵ طرح کلیدی را تعریف کــرده که هدف آنها کاهــش ۶۵۰ مگاوات توان و صرفه‌جویی ۲۷۳۵ میلیون کیلووات‌ساعت برق در سال است. بزرگ‌ترین طرح، اصلاح ۳ میلیون دستگاه چراغ معابر است که با هدف صرفه‌جویی ۱۵۸۰ میلیون کیلووات‌ساعت اجرا می‌شود. جزئیات پیشرفت این طرح‌ها ارائه نشده و تنها اهداف نهایی مشخص شده‌اند، که ارزیابی عملکرد واقعی را دشوار می‌کند.

خبر روز

معاون توسعه مدیریت و منابع استانداری اصفهان عنوان کرد؛

سامانه نپما؛ جهش در پیگیری مصوبات استانی

معاون توســعه مدیریــت و منابع اســتانداری اصفهان از بارگذاری ۱۸۰۰ مصوبه در سامانه «نپما» خبر داد و گفت: این ســامانه توانسته پیشرفت اجرای مصوبــات اســتانی را از ۱۳ درصد به ۴۶ درصد برســاند و فرایند نظارت را شفاف و برخط کند. ابراهیم معتمدی اظهار کرد: پایش و پیگیری الکترونیک مصوبات سفرهای استانی که از دهه فجر سال گذشته آغاز شد، امروز به میانگین ۴۶ درصد پیشرفت در اجرای پروژه‌ها رسیده است؛ در حالی که پیش از این تنها حدود ۱۳ درصد بود.

وی با اشــاره به تأکیدات مقــام معظم رهبری مبنی بر ضرورت پیگیری وعده‌ها و رفع مشکلات مردم، تصریح کرد: در راستای تحقق این رویکرد، تمامی مصوبات ۳ تا ۴ سال اخیر استان که بالغ بر ۱۸۰۰ مورد می‌شــد، در ســامانه یکپارچه نپما بارگذاری شــد. از این تعداد، حدود ۸۰۰ مصوبه به اتمام رســیده و نزدیک به ۹۰۰ مصوبه نیازمند بازبینی و زمان‌بنــدی جدید بودنــد که پس از بررسی با حضور اســتاندار و معاونان به تصویب رســید. معتمدی افزود: این مصوبات به صورت برخط و شــفاف در ســامانه قابل رصد است و دبیرخانه‌ای ویژه در اســتانداری به‌طور روزانه و هفتگی روند آنها را پیگیری می کند. وی با تأکید بر حذف بروکراسی‌های اداری گفت: نقطه قوت سامانه نپما تمرکز بر حل مشکلات درون استان اســت و برخلاف گذشــته، روند امور بدون نیاز به ارجاع به تهران و با همت مدیران اســتانی در زمینه تأمین منابع، هماهنگی بین‌بخشی و اخذ مجوزها انجام می‌شود. معاون توسعه مدیریت و منابع اســتانداری اصفهان شهرستان چادگان را نمونه‌ای از این پیگیری‌ها دانست و اظهار کرد: از ۵۸ مصوبه سال ۱۴۰۲ این شهرستان، تنها ۳ یا ۴ مورد اجرایی شده بود اما پس از بازبینی، برای ۳۵ مصوبه باقیمانده زمانبنــدی جدید تعریف شــد که بر اســاس آن، ۲۳ مصوبه باید تا پایان امسال به بهره‌برداری برسد. وی افزود: همچنین ۱۰ تا ۱۲ مصوبه دیگر که عمدتاً عمرانی هســتند، با اخذ مجوزهــای قانونی و پیگیری مســتمر به نتیجه خواهند رسید.

ضرب‌الاجل استاندار به دستگاه ها برای جذب اعتبارات

۳ همت در انتظار جذب تا پایان شهریور

استاندار اصفهان در نشست شــورای برنامه‌ریزی و توسعه استان از فرصت جذب اعتبارات دســتگاه‌ها تا ۳۱ شــهریور خبر داد و گفت: هر دستگاهی که اعتباراتش رفت خودش هم برود.

به گزارش خبرگزاری صداوســیما، مهدی جمالی نژاد با بیان اینکه ضروری است مدیران تمام تلاش خود را برای جذب به‌موقع و با کیفیت این اعتبارات به کار گیرند تأکید کرد حتی یک ریال نباید برگشت بخورد.

استاندار اصفهان گفت: در هفته دولت باید شهرستان‌های کمتر برخوردار مورد توجه قرار بگیرند و همچنین فضای شاد برای مردم به مناسبت میلاد پیامبر صلی ا... علیه و آله و سلم فراهم شود.

جمالی نژاد بر لــزوم اجرای فوری ماده ۷۱ قانون جوانــی جمعیت و برخورد با متخلفان اشــاره کرد و افزود: ماده ۷۱ قانون جوانــی جمعیت گام بعدی و ضروری است و در این خصوص تکالیف بسیار سنگینی را محول شده که در صورت عدم توجه مجازات سنگینی پیش‌بینی شده است.

وی به تحقق نهضت مسکن ملی در استان اشاره کرد و گفت: برای مولد سازی فرصت خوبی است.

استاندار اصفهان به سامانه منتاک برای اعلام طرح‌های اقتصادی اشاره کرد و افزود: دستگاه‌های اجرایی باید طرح‌ها را در این سامانه بارگذاری کنند.

جمالی نژاد گفت: در کارگروه زیربنایی زمین‌هایی که واگذار شــده ولی کاری انجام نشده است را بررسی کند.

وی حمایت از سرمایه گذاری اقتصادی را جزو اولویت های این نشست عنوان کرد و افزود: گردشگری، هوش مصنوعی و انرژی خورشیدی و خانواده محوری اولویت‌های دیگر استان است.

تا ۲ سال آینده محقق می شود؛

تأمین کامل برق صنایع کوچک با نیروگاه‌های خوشیدی

با دســتور وزیر صمت، برای تأمین برق مورد نیاز صنایع کوچک در شهرک‌های صنعتی تا کنون بیش از ۶۰۵ مجوز ایجاد نیروگاه خورشیدی صادر شده است.

به گزارش خبرگزاری صدا و ســیما، معــاون وزیر صمت در بازدیــد میدانی از نواحی و شهرک‌های صنعتی شهرستان لنجان با اشاره به کمبود برق در نواحی و شهرک‌های صنعتی کشــور گفت: با برنامه ریزی و دســتور وزیر صمت برای تأمین برق مورد نیاز صنایع کوچک در شهرک‌های صنعتی تا کنون بیش از ۶۰۵ مجوز ایجاد نیروگاه خورشیدی از طرف ساتبا با ظرفیت ۶۰۰ مگاوات صادر شده است. رضا انصاری افزود: تا کنون ۱۲ درصد از این میزان ظرفیت ایجاد نیروگاه خورشیدی به بهره‌برداری رسیده و برنامه ریزی شده تا تمام ۴۰۰۰ مگاوات برق مورد نیاز صنایع کوچک و شــهرک‌های صنعتی از طریق احداث و بهره‌برداری از نیروگاه‌هــای خورشــیدی کوچک مقیاس تا دو ســال آینده تأمین شــود.

مدیرعامل سازمان صنایع کوچک و شــهرک‌های صنعتی در زمینه تأمین زیر ساخت‌های لازم در شــهرک‌های صنعتی لنجان هم گفت: ایجاد شهرک‌های صنعتی جدید پاک در شهرســتان در دستور کار ســازمان شرکت شهرک‌های صنعتی استان قرار گرفت.

وی با بیان اینکه در ســال‌های گذشــته زیر ســاخت‌های لازم برای توسعه و سرمایه گذاری در این شهرک‌ها آماده نشد، افزود: به منظور سرمایه گذاری، ایجاد اشتغال پایدار و توسعه صنایع پاک، تأمین و توسعه زیرساخت‌های لازم برای استقرار صنایع پاک و به ویژه ایجاد شهرک صنعتی در حوزه فناوری فولاد در این شهرستان در دستور کار قرار گرفت.

عکس خبر

ادامه پروژه‌های روکش آسفالت و توزیع قیر در گلپایگان

مدیرکل راهــداری و حمل و نقــل اصفهان گفــت: تا کنون بیــش از ۲۰ کیلومتر روکش آســفالت در گلپایگان انجام شــده و امســال قــرارداد ۱۵ کیلومتر دیگر با توزیع ۱۲۰۰ تن قیر در حال اجراست.

چالش هنر در مساجد معاصر اصفهان؛

فاصله از میراث صفوی

پژوهشگران هنر اسلامی بر این باورند کـه بی‌توجهی بـه آرایه‌های هنـری و معماری در مساجد معاصر اصفهان موجب فاصله گرفتن آنها از هویت تاریخی این شهر می‌شود.

هفته مساجد فرصتی است برای بازنگری در جایگاه این بناهای دینی که در اصفهان نه تنها کانون عبادی و معنوی، بلکه نمایشـگاه هنر و شاخصی از هویت شـهری به شـمار می‌روند. نام اصفهـان در ذهن عموم همواره با شـاهکارهایی چون مسجد جامع عباسی، مسجد شیخ لطفا... و مسجد جامع عتیق پیوند خورده اسـت؛ بناهایی که اوج کاشـی کاری، خوشنویسـی، مقرنس و آجرکاری ایرانی اسلامی را به نمایش گذاشته‌اند و قرن‌ها ماندگار مانده‌اند.

اما روایت معماری مسـاجد اصفهان در همین آثار تاریخی متوقف نشـده اسـت. در دهه‌های اخیر، مسـاجد تازه‌ای در بافت‌های جدید شهری ساخته شده‌اند که هرچند کوشـیده‌اند پاسخگوی نیازهای امروز باشند، اما بسـیاری از آنها از آرایه‌های هنری و ارزش‌هـای معماری سـنتی فاصلـه گرفته‌اند. این فاصله، که در سـادگی بیش از انـدازه فضاها و کم‌توجهی به تزیینـات خود را نشـان می‌دهد، به دغدغه‌ای جدی در میان صاحب‌نظران تبدیل شده است. در این گزارش دیدگاه معماران، پژوهشگران هنر، جامعه‌شناسـان و مرمتگران را درباره جایگاه مساجد معاصر اصفهان مرور می‌کنیم؛ مساجدی که می‌کوشند میان سنت و معماری نوین توازن ایجاد کنند؛ اما همچنان با پرسـش‌های مهمی در زمینه هویت هنری و اجتماعی روبه‌رو هستند.

■ هویت مساجد جدید؛ چالشی میان گذشته و امروز

محمدرضا صادقی، اسـتاد معماری دانشگاه هنر اصفهان در گفت‌وگو با خبرنگار «مهر» تأکید می‌کند: معماری مسجد در اصفهان همواره با مفهوم هویت شهری پیوند داشته اسـت. به گفته وی، در دوران صفوی مسـاجد علاوه بر جنبه مذهبی، مرکز ثقل زندگی شهری و سیاسی نیز بودند. این الگو سبب شد مسجد به نماد تمام‌عیار هویت اصفهان بدل شود. اما امروز چالش اصلی در سـاخت مساجد جدید، حفظ این پیوند با هویت تاریخی در عین پاسخ‌گویی به نیازهای معاصر اسـت. وی می‌افزاید: دهه‌های گذشته، بخشی از مساجد تازه‌سـاز بدون توجه به سنت‌های بومی و اقلیمی ساخته شدند و گاه به تقلید صرف از الگوهای مدرن غربی یا الگوهای بی‌ریشه در فرهنگ ایرانی پرداختند. نتیجه آن شد که برخی از این بناها نه زیبایی‌شناسی مساجد تاریخی را دارند و نه با نیازهای کارکردی جامعه سازگارند.

به باور این اسـتاد دانشـگاه، راه‌حل دریافتن زبان معماری میانه نهفته اسـت؛ زبانی که در آن بتواند اصول اصیل معماری ایرانی همچون تناسـب، نور، هندسه و پیوند با فضای شهری رعایت شود؛ اما در عین حال پاسخگوی مسـائل امروز مانند نیازهای آموزشی، فرهنگی و خدماتی مسجد نیز باشد.

صادقی تأکید می‌کند: مسجد امام خمینی (ره) در دانشگاه اصفهان یکی از نمونه‌هایی است که تلاش کرده میان عناصـر معماری سـنتی و زبان جدید توازن ایجاد کند. اسـتفاده از حجم‌های ساده، اما بهره‌گیری از کاشی‌کاری و خوشنویسی، نمونه‌ای از این رویکرد است.

■ هنر در مساجد معاصر؛ تداوم یا گسست؟

لیلا رضوانی، پژوهشـگر هنر اسلامی در گفت‌وگو با خبرنگار «مهر» خاطرنشان می‌کند: مساجد تاریخی اصفهان همواره گنجینه‌ای از هنرهای ایرانی، اسلامی مانند خوشنویسی، کاشـی‌کاری، مقرنس‌سازی و گره‌چینی بوده‌اند. اما پرسـش اصلی این است که آیا مساجد معاصر نیز توانسته‌اند چنین جایگاهی بیابند یا خیر.

وی می‌گوید: بسیاری از مساجد جدید در اصفهان، به دلیل محدودیت بودجه یا کم‌توجهی کارفرمایان، به حداقل آرایه‌های هنری بسـنده کرده‌اند. این در حالی اسـت که در معماری سـنتی مسجد، حتی کوچک‌ترین بخش بنا از نگاره‌ها و نقش‌های هنری بی‌بهره نبود. به تعبیر او، این کم‌رنگ شدن نقش هنر می‌تواند به مرور هویت فرهنگی مساجد را کمرنگ کند. رضوانی البته تأکید دارد: نمونه‌های موفق نیز وجود دارد. برخی مساجد تازه در محلات جنوبی و غربی اصفهان توانسته‌اند با استفاده از تکنیک‌های جدید کاشی لعاب‌دار یا خط معاصر، پیوندی میان هنر سـنتی و مدرن ایجاد کنند. او به‌ویژه از مسجد حضرت ابوالفضل (ع) در خیابان سروش به عنوان نمونه‌ای یاد می‌کند که در آن خوشنویسی مدرن با رنگ‌بندی متفاوت به کار گرفته شده است.

این پژوهشگر هنر اسـلامی یادآور می‌شود: اگرچه دوران صفوی تکرارشـدنی نیسـت، اما می‌توان با سرمایه‌گذاری روی هنرهای سنتی و به‌روزرسانی آنها، مسـاجد معاصر را نیز به میـدان تجربه‌های هنری بدل کرد.

■ نقش اجتماعی مساجد جدید در زندگی شهری

حمیدرضا علی‌اکبری، جامعه‌شـناس حوزه دین در گفت‌وگو بـا خبرنگار «مهر» بر ایـن نکته تأکید دارد: کارکرد مسـجد همواره فراتر از عبادتگاه بوده است. در گذشته مسـاجد مرکز آموزش، قضاوت، سیاسـت‌ورزی و فعالیت‌های اجتماعی بودند. به گفته وی، در مساجد معاصر اصفهان نیز باید این ابعاد مورد توجه قرار گیرد.

وی بیان می‌کند: بسیاری از مساجد تازه‌ساز در مناطق جدید شهری، صرفاً به برپایی نماز بسنده کرده‌اند و فاقد فضاهای جانبی بـرای فعالیت‌های فرهنگی و اجتماعی‌اند. در حالی که جامعـه امروز بیش از هر زمان دیگـر نیازمند مکان‌هایی بـرای گفت‌وگو، آموزش، مشاوره و فعالیت‌های جوانان است.

این جامعه‌شـناس می‌افزاید: برخی مسـاجد در اصفهان توانسته‌اند این مسیر را بپیمایند. برای نمونه مسجد الزهرا(ع) در خیابان بزرگمهر با ایجاد کتابخانه و سـالن اجتماعات، نقش فعال‌تری در محله ایفا می‌کند. به اعتقاد او، چنین تجربه‌هایی باید توسعه یابد تا مسـاجد معاصر جایگاه خود را در جامعه باز یابند. وی تأکید می‌کند: اگر مسجد معاصر نتواند با نیازهای واقعی جامعه همگام شود، حتی با زیباترین معماری نیز در جذب نسل جوان موفق نخواهد بود.

■ مرمت و نگهداری مسـاجد معاصر؛ دغدغه‌ای کمترشنیده‌شده

ناصر موسوی، مرمتگر و کارشناس بناهای تاریخی در گفت‌وگو بـا «مهر» می‌گوید: وقتـی از مرمت و حفاظت سـخن به میان می‌آید، ذهن اغلب مردم به سرعت به سـمت بناهای تاریخی چندصدساله می‌رود اما واقعیت آن است که مساجد تازه‌ساز نیز به دلیل کیفیت پایین برخـی مصالح و روش‌های سـاخت، گاه زودتر از بناهای تاریخی دچار آسیب می‌شوند. وی خاطرنشـان می‌کند: در بسیاری از مسـاجد جدید، برای کاهش هزینه‌هـا از مصالح ارزان‌قیمت اسـتفاده شـده و همین امـر باعث فرسـایش زودهنگام نما و آرایه‌ها شده است. این مشکل به ویژه در کاشی‌های لعاب‌دار و سنگ‌های نمای بیرونی خود را نشـان می‌دهد. این مرمتگر تأکید می‌کند: اگرچه مسـاجد جدید هنوز به سن بناهای تاریخی نرسـیده‌اند اما لازم است از همان آغاز برای نگهداری و مراقبت آنها برنامه‌ریزی شود. غفلت در این زمینه سـبب خواهد شد در چند دهه آینده شاهد نابودی بخش مهمی از هویت معماری معاصر باشیم. موسوی پیشنهاد می‌کند: شهرداری و اداره کل اوقـاف، به عنوان نهادهـای متولی، باید دستورالعملی مشـخص برای نگهداری از مساجد معاصر تدوین کنند تا این بناها نیز همانند آثار تاریخی از مراقبت مستمر برخوردار باشند.

■ ضرورت گفتمان میان سنت و مدرنیته

جمع‌بندی گفت‌وگوهای این گزارش نشان می‌دهد که معماری مساجد معاصر اصفهان در تقاطع سنت و مدرنیته ایستاده است. از یک‌سو هویت تاریخی و میراث معماری باشکوه صفوی همچون سایه‌ای سنگین بر دوش معماران امروز قرار دارد و از سوی دیگر نیازهای جامعه معاصـر ایجاب می‌کند زبان تازه‌ای در معماری مساجد به کار گرفته شود.

صاحب‌نظران معتقدند که موفقیت در این مسـیر، تنها زمانی امکان‌پذیر اسـت که گفت‌وگویی واقعی میان سنت و نوگرایی شکل بگیرد؛ گفت‌وگویی که در آن نه میراث گذشته نادیده گرفته شود و نه نیازهای امروز جامعه.

مفاد آراء

۶/۳۴ آگهی موضوع ماده ۳ قانون ومـاده ۱۳ آئین نامه قانون تعیین تکلیف وضعیت ثبتی واراضی وساختمانهای فاقد سند رسمی

برابر رای شـماره ۱۴۰۴۶۰۳۰۲۰۰۷۰۰۲۱۱۶ و ۱۴۰۴۶۰۳۰۲۰۰۷۰۰۲۱۱۴ هیات اول موضوع قانون تعیین تکلیف وضعیت ثبتی اراضی وساختمانهای فاقد سند رسمی مستقر در واحد ثبتی حوزه ثبت ملک فلاورجان تصرفات مالکانه بلامعارض متقاضی آقای جلیل صرامی فرزند حسن به شماره شناسنامه ۵۷۹ صادره از ایران نسبت به ۴۸۲ سهم از ۱۲۰۵/۵۶ سهم ششدانگ و آقای عباس صرامی فروشانی به شناسنامه شـماره ۹۳۶ صادره ایران فرزند حسن نسبت به ۷۲۳/۵۶ سهم از ۱۲۰۵/۵۶ سهم ششدانگ یک قطعه زمین کشـاورزی با کاربری اراضی مزروعی به مساحت ۱۲۰۵/۵۶ متر مربع قسـمتی از پلاک ۵۱۶ اصلی واقع در خوانسارک بخش ۹ حوزه ثبت فلاورجان خریداری از مالک رسـمی محسـن محمدی فرزند حسین محرز گردیده است.

لذا به منظور اطلاع عموم مراتب در دونوبت به فاصله ۱۵ روز آگهی میشـود در صورتی که اشخاص نسبت به صدور سند مالکیت متقاضی اعتراضی داشته باشند می توانند از تاریخ انتشار اولین آگهی به مدت دوماه اعتراض خود را به این اداره تسلیم وپس از اخذ رسید ظرف مدت یک ماه از تاریخ تسلیم اعتراض دادخواست خود را به مراجع قضایی تقدیم نمایند. بدیهی است در صورت انقضای مدت مذکور وعدم وصول اعتراض طبق مقررات سند مالکیت صادرخواهد شد.

تاریخ انتشار نوبت اول: ۱۴۰۴/۰۵/۲۰

تاریخ انتشار نوبت دوم: ۱۴۰۴/۰۶/۰۴

م الف: ۱۹۸۰۳۴۳ مظاهر عباسی قلعه شاهی رئیس ثبت اسناد و املاک فلاورجان

مفاد آراء

۶/۳۵ آگهی موضوع ماده ۳ قانون وماده ۱۳ آئیـن نامه قانون تعیین تکلیف وضعیت ثبتی واراضی وساختمانهای فاقد سند رسمی

برابر رای شـماره ۱۴۰۴۶۰۳۰۲۰۰۷۰۰۵۶۲۱ هیات دوم موضوع قانون تعیین تکلیف وضعیت ثبتی اراضی وساختمانهای فاقد سند رسمی مستقر در واحد ثبتی حوزه ثبت ملک فلاورجان تصرفات مالکانه بلامعارض متقاضی آقای سـید علی حسینی زفره فرزند سید محسن به شماره شناسنامه ۸ در ششدانگ یک قطعه زمین کشـاورزی با کاربری اراضی مزروعی به مساحت ۹۱۱/۸۴ متر مربع قسمتی از پلاک ۱۱۶۴ فرعی از ۴۳۰ اصلی واقع در میندادشت بخش ۹ حوزه ثبت فلاورجان خریداری از مالک رسـمی محمد حسن خرمی فرزند عزیزاله محرز گردیده است.

لذا به منظور اطلاع عموم مراتب در دونوبت به فاصله ۱۵ روز آگهی میشـود در صورتی که اشخاص نسبت به صدور سند مالکیت متقاضی اعتراضی داشته باشند می توانند از تاریخ انتشار اولین آگهی به مدت دوماه اعتراض خود را به این اداره تسلیم وپس از اخذ رسید ظرف مدت یک ماه از تاریخ تسلیم اعتراض دادخواست خود را به مراجع قضایی تقدیم نمایند. بدیهی است در صورت انقضای مدت مذکور وعدم وصول اعتراض طبق مقررات سند مالکیت صادرخواهد شد.

تاریخ انتشار نوبت اول: ۱۴۰۴/۰۵/۲۰

تاریخ انتشار نوبت دوم: ۱۴۰۴/۰۶/۰۴

م الف: ۱۹۸۰۳۱۲ مظاهر عباسی قلعه شاهی رئیس ثبت اسناد و املاک فلاورجان

مفاد آراء

۶/۳۶ آگهی موضوع ماده ۳ قانون ومـاده ۱۳ آئین نامه قانون تعیین تکلیف وضعیت ثبتی واراضی وساختمانهای فاقد سند رسمی

برابـر رای شـماره ۱۴۰۴۶۰۳۰۲۰۰۷۰۰۶۵۶۹ و ۱۴۰۴۶۰۳۰۲۰۰۷۰۰۶۵۷۰ هیـات دوم موضوع قانون تعیین تکلیف وضعیت ثبتی اراضی وسـاختمانهای فاقد سـند رسمی مستقر در واحد ثبتی حوزه ثبت ملـک فلاورجان تصرفات مالکانه بلامعـارض متقاضی آقای علی کیانی فلاورجانی فرزند اسداله به شماره شناسـنامه ۴۹۸۷۲ صادره از اصفهان و آقای امیر حسین کیانی فلاورجانی فرزند اسـداله به شناسـنامه ۴۸۸۱۷ صادره از اصفهان هر کدام نسبت به سه دانگ مشاع از ششدانگ یک قطعه زمین کشاورزی با کاربری اراضی مزروعی به مسـاحت ۳۳۴۸/۵۹ متر مربع قسـمتی از پلاک ۱۴ اصلی واقع در موسیان بخش ۹ حوزه ثبت فلاورجان خریداری که متقاضیان خود مالک رسـمی مشاعی می باشند محرز گردیده است.

لذا به منظور اطلاع عموم مراتب در دونوبت به فاصله ۱۵ روز آگهی میشـود در صورتی که اشخاص نسبت به صدور سند مالکیت متقاضی اعتراضی داشته باشند می توانند از تاریخ انتشار اولین آگهی به مدت دوماه اعتراض خود را به این اداره تسلیم وپس از اخذ رسید ظرف مدت یک ماه از تاریخ تسلیم اعتراض دادخواست خود را به مراجع قضایی تقدیم نمایند. بدیهی است در صورت انقضای مدت مذکور وعدم وصول اعتراض طبق مقررات سند مالکیت صادرخواهد شد.

تاریخ انتشار نوبت اول: ۱۴۰۴/۰۵/۲۰

تاریخ انتشار نوبت دوم: ۱۴۰۴/۰۶/۰۴

م الف: ۱۹۸۰۷۹۰ مظاهر عباسی قلعه شاهی رئیس ثبت اسناد و املاک فلاورجان

مفاد آراء

۶/۳۹ آگهی موضوع ماده ۳ قانون وماده ۱۳ آئیـن نامه قانون تعیین تکلیف وضعیت ثبتی واراضی وساختمانهای فاقد سند رسمی

برابر رای شماره ۱۴۰۴۶۰۳۰۲۰۰۷۰۰۶۳۷۶ هیات دوم موضوع قانون تعیین تکلیف وضعیت ثبتی اراضی وساختمانهای فاقد سند رسمی مستقر در واحد ثبتی حوزه ثبت ملک فلاورجان تصرفات مالکانه بلامعارض متقاضی آقای داود غفوری فرزند عبداله به شـماره شناسنامه ۱۱۰۰۰۰۲۶۲۶ در ششدانگ یکبابخانه به مساحت ۲۰۸/۳۸ متر مربع قسمتی از پلاک ۹۰۷ فرعی از ۳۸۷ اصلی واقع در قهدریجان بخش ۹ حوزه ثبت فلاورجان خریداری از مالک رسمی حسینعلی مشهدی فرزند محمد علی محرز گردیده است.

لذا به منظور اطلاع عموم مراتب در دونوبت به فاصله ۱۵ روز آگهی میشـود در صورتی که اشخاص نسبت به صدور سـند مالکیت متقاضی اعتراضی داشته باشند می توانند از تاریخ انتشار اولین آگهی به مدت دوماه اعتراض خود را به این اداره تسلیم وپس از اخذ رسید ظرف مدت یک ماه از تاریخ تسلیم اعتراض دادخواست خود را به مراجع قضایی تقدیم نمایند. بدیهی است در صورت انقضای مدت مذکور وعدم وصول اعتراض طبق مقررات سند مالکیت صادر خواهد شد.

تاریخ انتشار نوبت اول: ۱۴۰۴/۰۵/۲۰

تاریخ انتشار نوبت دوم: ۱۴۰۴/۰۶/۰۴

م الف: ۱۹۸۰۶۹۲ مظاهر عباسی قلعه شاهی رئیس ثبت اسناد و املاک فلاورجان

مفاد آراء

۶/۴۰ آگهی موضوع ماده ۳ قانون وماده ۱۳ آئیـن نامه قانون تعیین تکلیف وضعیت ثبتی واراضی وساختمانهای فاقد سند رسمی

برابر رای شماره ۱۴۰۴۶۰۳۰۲۰۰۷۰۰۵۵۶۴ هیات دوم موضوع قانون تعیین تکلیف وضعیت ثبتی اراضی وساختمانهای فاقد سند رسمی مستقر در واحد ثبتی حوزه ثبت ملک فلاورجان تصرفات مالکانه بلامعارض متقاضی آقای منوچهر شفیع زاده قهدریجانی فرزند حسنعلی به شماره شناسنامه ۶۵۲ در یک باب خانه به مساحت ۲۳۹/۳۱ متر مربع پلاک ۳۸۵ اصلی واقع در قهدریجان خریداری از مالک رسمی آقای سـلطانعلی سلمانیان فرزند علی اصغر محرز گردیده است.

لذا به منظور اطلاع عموم مراتب در دونوبت به فاصله ۱۵ روز آگهی میشـود در صورتی که اشخاص نسبت به صدور سند مالکیت متقاضی اعتراضی داشته باشند می توانند از تاریخ انتشار اولین آگهی به مدت دوماه اعتراض خود را به این اداره تسلیم وپس از اخذ رسید ظرف مدت یک ماه از تاریخ تسلیم اعتراض دادخواست خود را به مراجع قضایی تقدیم نمایند. بدیهی است در صورت انقضای مدت مذکور وعدم وصول اعتراض طبق مقررات سند مالکیت صادرخواهد شد.

تاریخ انتشار نوبت اول: ۱۴۰۴/۰۵/۲۰

تاریخ انتشار نوبت دوم: ۱۴۰۴/۰۶/۰۴

م الف: ۱۹۸۰۷۴۳ مظاهر عباسی قلعه شاهی رئیس ثبت اسناد و املاک فلاورجان

مفاد آراء

۶/۴۱ آگهی موضوع ماده ۳ قانون وماده ۱۳ آئیـن نامه قانون تعیین تکلیف وضعیت ثبتی واراضی وساختمانهای فاقد سند رسمی

برابر رای شـماره ۱۴۰۴۶۰۳۰۲۰۰۷۰۰۵۷۳۵ هیات اول موضوع قانون تعیین تکلیف وضعیت ثبتی اراضی وساختمانهای فاقد سند رسمی مستقر در واحد ثبتی حوزه ثبت ملک فلاورجان تصرفات مالکانه بلامعارض متقاضی خانم شمسی محمدی فرزند حسن به شماره شناسنامه ۳۳۵ صادره از ایران در ششدانگ یک قطعه زمین کشـاورزی با کاربری اراضی مزروعی به مساحت ۱۳۹۳/۷۲ متر مربع قسمتی از پلاک شماره ۵۱۶ اصلی واقع در خوانسارک بخش ۹ حوزه ثبت فلاورجان خریداری از مالک رسـمی مریم محمـدی فرزند عبدالکریم محرز گردیده است.

لذا به منظور اطلاع عموم مراتب در دونوبت به فاصله ۱۵ روز آگهی میشـود در صورتی که اشخاص نسبت به صدور سند مالکیت متقاضی اعتراضی داشته باشند می توانند از تاریخ انتشار اولین آگهی به مدت دوماه اعتراض خود را به این اداره تسلیم وپس از اخذ رسید ظرف مدت یک ماه از تاریخ تسلیم اعتراض دادخواست خود را به مراجع قضایی تقدیم نمایند. بدیهی است در صورت انقضای مدت مذکور وعدم وصول اعتراض طبق مقررات سند مالکیت صادرخواهد شد.

تاریخ انتشار نوبت اول: ۱۴۰۴/۰۵/۲۰

تاریخ انتشار نوبت دوم: ۱۴۰۴/۰۶/۰۴

م الف: ۱۹۸۰۴۳۹ مظاهر عباسی قلعه شاهی رئیس ثبت اسناد و املاک فلاورجان

مفاد آراء

۶/۴۲ آگهی موضوع ماده ۳ قانون ومـاده ۱۳ آئین نامه قانون تعیین تکلیف وضعیت ثبتی واراضی وساختمانهای فاقد سند رسمی

برابر رای شـماره ۱۴۰۴۶۰۳۰۲۰۰۷۰۰۴۸۹۲ هیات اول موضوع قانون تعیین تکلیف وضعیت ثبتی اراضی وساختمانهای فاقد سند رسمی مستقر در واحد ثبتی حوزه ثبت ملک فلاورجان تصرفات مالکانه بلامعارض متقاضی خانم فریبا رحیمی فرزند علی به شماره شناسنامه ۶۲ در ششدانگ یک قطعه زمین کشاورزی با کاربری اراضی مزروعی به مساحت ۵۵۵/۰۷ متر مربع قسمتی از پلاک ۱۱۶۴ فرعی از ۴۳۰ اصلی واقع در میندادشت بخش ۹ حوزه ثبت فلاورجان خریداری از مالک رسمی علی یار محمدی فرزند رمضانعلی محرز گردیده است.

لذا به منظور اطلاع عموم مراتب در دونوبت به فاصله ۱۵ روز آگهی میشـود در صورتی که اشخاص نسبت به صدور سـند مالکیت متقاضی اعتراضی داشته باشند می توانند از تاریخ انتشار اولین آگهی به مدت دوماه اعتراض خود را به این اداره تسلیم وپس از اخذ رسید ظرف مدت یک ماه از تاریخ تسلیم اعتراض دادخواست خود را به مراجع قضایی تقدیم نمایند. بدیهی است در صورت انقضای مدت مذکور وعدم وصول اعتراض طبق مقررات سند مالکیت صادر خواهد شد.

تاریخ انتشار نوبت اول: ۱۴۰۴/۰۵/۲۰

تاریخ انتشار نوبت دوم: ۱۴۰۴/۰۶/۰۴

م الف: ۱۹۸۰۴۷۲ مظاهر عباسی قلعه شاهی رئیس ثبت اسناد و املاک فلاورجان

مفاد آراء

۶/۴۳ آگهی موضوع ماده ۳ قانون ومـاده ۱۳ آئین نامه قانون تعیین تکلیف وضعیت ثبتی واراضی وساختمانهای فاقد سند رسمی

–برابر رای شماره ۱۴۰۴۶۰۳۰۲۰۰۷۰۰۵۶۷۹ هیات اول موضوع قانون تعیین تکلیف وضعیت ثبتی اراضی وساختمانهای فاقد سند رسمی مستقر در واحد ثبتی حوزه ثبت ملک فلاورجان تصرفات مالکانه بلامعارض متقاضی آقای علی مداح الحسـینی فرزند محمد به شماره شناسنامه ۳۲۳۰۲ در ششـدانگ یک قطعه زمین کشـاورزی با کاربری اراضی مزروعی به مساحت ۱۱۱۵/۲۷ متر مربع قسمتی از پلاک شماره ۵۱۶ اصلی واقع در خوانسارک بخش ۹ حوزه ثبت فلاورجان خریداری از مالک رسمی عبدالرحمن احمدی فرزند عبدالحمید محرز گردیده است.

–برابر رای شماره ۱۴۰۴۶۰۳۰۲۰۰۷۰۰۵۶۸۲ هیات اول موضوع قانون تعیین تکلیف وضعیت ثبتی اراضی وساختمانهای فاقد سند رسمی مستقر در واحد ثبتی حوزه ثبت ملک فلاورجان تصرفات مالکانه بلامعارض متقاضی آقای علی مداح الحسـینی فرزند محمد به شماره شناسنامه ۳۲۳۰۲ در ششـدانگ یک قطعه زمین کشـاورزی با کاربری اراضی مزروعی به مساحت ۵۹۹/۷۳ متر مربع قسمتی از پلاک شماره ۵۱۶ اصلی واقع در خوانسارک بخش ۹ حوزه ثبت فلاورجان خریداری از مالک رسـمی صفرعلی محمـدی فرزند محمد محرز گردیده است.

لذا به منظور اطلاع عموم مراتب در دونوبت به فاصله ۱۵ روز آگهی میشـود در صورتی که اشخاص نسبت به صدور سـند مالکیت متقاضی اعتراضی داشته باشند می توانند از تاریخ انتشار اولین آگهی به مدت دوماه اعتراض خود را به این اداره تسلیم وپس از اخذ رسید ظرف مدت یک ماه از تاریخ تسلیم اعتراض دادخواست خود را به مراجع قضایی تقدیم نمایند. بدیهی است در صورت انقضای مدت مذکور وعدم وصول اعتراض طبق مقررات سند مالکیت صادر خواهد شد.

تاریخ انتشار نوبت اول: ۱۴۰۴/۰۵/۲۰

تاریخ انتشار نوبت دوم: ۱۴۰۴/۰۶/۰۴

م الف: ۱۹۸۰۵۳۳ مظاهر عباسی قلعه شاهی رئیس ثبت اسناد و املاک فلاورجان

مفاد آراء

۶/۴۴ آگهی موضوع ماده ۳ قانون ومـاده ۱۳ آئین نامه قانون تعیین تکلیف وضعیت ثبتی واراضی وساختمانهای فاقد سند رسمی

برابر رای شـماره ۱۴۰۳۶۰۳۰۲۰۰۷۰۱۱۳۷۳ هیات اول موضوع قانون تعیین تکلیف وضعیت ثبتی اراضی وساختمانهای فاقد سند رسمی مستقر در واحد ثبتی حوزه ثبت ملک فلاورجان تصرفات مالکانه بلامعارض متقاضی آقای مرتضی دهقان فرزند صفرعلی به شماره شناسنامه ۷۲۹ در ششدانگ یک قطعه زمین کشاورزی با کاربری اراضی مزروعی به مساحت ۲۴۸۰/۶۷ متر مربع قسمتی از پلاک شماره ۱۹ اصلی واقع در کلیشاد بخش ۹ خریداری از مالک رسمی مرتضی دهقان کلیشادی فرزند کریم محرز گردیده است.

لذا به منظور اطلاع عموم مراتب در دونوبت به فاصله ۱۵ روز آگهی میشـود در صورتی که اشخاص نسبت به صدور سند مالکیت متقاضی اعتراضی داشته باشند می توانند از تاریخ انتشار اولین آگهی به مدت دوماه اعتراض خود را به این اداره تسلیم وپس از اخذ رسید ظرف مدت یک ماه از تاریخ تسلیم اعتراض دادخواست خود را به مراجع قضایی تقدیم نمایند. بدیهی است در صورت انقضای مدت مذکور وعدم وصول اعتراض طبق مقررات سند مالکیت صادرخواهد شد.

تاریخ انتشار نوبت اول: ۱۴۰۴/۰۵/۲۰

تاریخ انتشار نوبت دوم: ۱۴۰۴/۰۶/۰۴

م الف: ۱۹۸۰۹۱۹ مظاهر عباسی قلعه شاهی رئیس ثبت اسناد و املاک فلاورجان

۲۰ طرح نوین برای جوانی جمعیت در اصفهان به تصویب رسید

مقابلِ بحران

مدیر کل امور بانوان و خانواده اســتانداری اصفهان از تصویب ۲۰ طرح نوین در حوزه جوانی جمعیــت، تحکیم بنیان خانــواده و حفظ حیات جنین خبر داد.

به گزارش «ایرنا»، مریم فاتحی‌زاده در حاشیه جلسه هیئت اندیشه‌ورز ســتاد اســتانی جمعیت اظهار کرد: در این جلســه، ۲۰ طرح جدید با رویکردهای آموزشی، فرهنگی و اجتماعی به تصویب رسید که از جمله این طرح‌ها می‌توان به والدگری خردمندانه (ویژه والدین در مقاطع مختلف تحصیلی)، مادری محله محور، مدرسان پیشرو جوانی جمعیت، حریم داران حیات (پیشگیری از سقط جنین)، جشــنواره مهر افزون، بانوی زندگی بخش (آموزش زنان روســتایی و عشایری)، امید در خط تولید (توانمند سازی کارگران) و طرح تبلیغ شعار جمعیتی استان اشاره کرد.

وی افزود: این طرح‌ها بر اساس پنج مؤلفه اصلی شامل آگاهی‌بخشی به اقشار جامعه، رفع اضطراب و ابهام والدین، اعتباربخشی اجتماعی به فرزندآوری، خوشایندسازی محیط شهری برای مادران و ارتقای خدمات نظام سلامت طراحی و دسته‌بندی شدند.

مدیر کل امور بانوان و خانواده اســتانداری اصفهان تصریح کرد: نظارت دقیق و مستمر بر اجرای طرح‌ها، توجه به رویکردهای علمی و فرهنگی در ترویج فرزندآوری، آموزش هم‌زمان زنان و مردان و استفاده از ظرفیت حوزه‌های علمیه، رســانه‌ها و مراکز فرهنگی برای تقویت ارزش فرزند و مذمت سقط جنین از مهمترین موارد مطرح شده در این جلسه بود.

فاتحی‌زاده بیان کرد: از دیگر پیشــنهادات مطرح شــده در این نشست می‌توان به رایگان سازی زایمان طبیعی اول در بیمارستان‌های خصوصی، ارائه مشــوق برای کارمندان در حوزه ازدواج و فرزندآوری، اســتفاده از ظرفیت خیرین در ترویج ازدواج و نسل آفرینی و توجه ویژه به مدیریت اضطراب در کنار درمان ناباروری اشاره کرد. وی اضافه کرد: سایر دستگاه‌ها نیز موظف شدند طرح‌های پیشــنهادی خود را برای بررسی در جلسات آینده هیئت اندیشــه‌ورز ارائه دهند. مدیــر کل امور بانــوان و خانواده استانداری اصفهان گفت: برگزاری این نشســت، گامی مهم و راهبردی در مسیر تقویت سیاست‌های جمعیتی، الگوســازی برای نسل جوان، تحکیم خانواده و مقابله با چالش کاهش جمعیت در اســتان اصفهان به شمار می‌رود.

این نشست با حضور مدیرکل بانوان و خانواده استانداری، مشاوران امور بانوان فرمانداری‌ها، نمایندگان دستگاه‌های اجرایی و کارشناسان حوزه خانواده و جمعیت برگزار شد. به گزارش «ایرنا» و بر اساس آخرین آمار، جمعیت ایران نزدیک به ۸۶ میلیون نفر است که اصفهان، حدود ۶ درصد از آن را دربردارد. در تدوین بوم جمعیتی استان اصفهان؛ «ازدواج»، «سقط جنین» و «ناباروری» سه چالش مهم جوانی جمعیت است که بر مبنای آمار و بررسی‌های انجام شده به دست آمده اســت. آمار و ارقام بیانگر این اســت که ایران، نهمین کشور پرجمعیت آســیا و هجدهمین کشور پرجمعیت دنیاست، اگر رشد جمعیت بسیار زیاد باشد و با نرخ ۲.۵ انجام شود، جمعیت کشــور به ۱۱۶ میلیون نفر در سال ۱۴۲۰ می‌رسد. «قانون حمایت از خانواده و جوانی جمعیت» با هدف دستیابی به این چشم‌انداز در حال اجراست. این قانون مشــتمل بر ۷۳ ماده و ۸۱ تبصره در جلسه مورخ ۲۴ مهر ۱۴۰۰ در کمیسیون مشترک طرح جوانی جمعیت و حمایت از خانواده مجلس شورای اسلامی طبق اصل هشتاد و پنجم (۸۵) قانون اساسی تصویب شد و پس از موافقت مجلس با اجرای آزمایشی آن به مدت ۷ سال در تاریخ ۱۴۰۰/۸/۱۰ به تأیید شورای نگهبان رسید.

پیشرفت ۷۰ درصدی توسعه حسینیه اصفهانی ها در مشهد مقدس

زائرسرای اصفهانی‌ها با ۲۰۰ میلیارد بزرگ‌تر می‌شود

مرحله نخست حسینیه و زائرسرای اصفهانی‌ها در مشهد مقدس با ۷۰ درصد پیشرفت فیزیکی در حال ساخت است.

به گــزارش خبرگزاری صداوســیما، مدیر حســینیه و زائرســرای اصفهانی‌های مشــهد، پیشــرفت فیزیکی این طــرح را در مرحله تأسیســات و نازک کاری بیان کرد و گفت: در ایــن مرحله از اجرای طرح، حســینیه با زیربنای ۳۰ هزار متر مربع در ۱۱ طبقه شامل ۳۰۰ اتاق و ۱۲۰۰ تخت برای اسکان زائران ســاخته می‌شود. اسدی، بهره برداری از این طرح را در شهریور سال آینده پیش بینی کرد و افزود: دو طبقه پارکینگ و یک سالن اجتماعات چندمنظوره هزار متری نیز در این مرحله پیش‌بینی شده است. وی، تکمیل این مرحله از طرح را نیازمند ۲۰۰ میلیارد تومان اعتبار دانست و گفت: امیدواریم این اعتبار همچون گذشته با مشارکت خیران اصفهانی تأمین شود. او ادامه داد: در حال حاضر این حســینیه که با همت خیران ساخته شده و حدود ۲۰۰ اتاق دارد، سال‌هاســت در خدمت زائران اصفهانی است و البته این تعداد اتاق پاسخگوی تعداد زیاد زائران استان اصفهان نیست.

با مسئولان

آزادی ۱۱۳ زندانی در قالب پویش «آزادی برای حسین(ع)» در اصفهان

رئیس کل دادگستری استان اصفهان گفت: در پویش «آزادی برای حسین(ع) » که در ۲ ماه محرم و صفر سال جاری برگزار شد، ۱۱۳ زندانی جرایم مالی و غیر عمد از زندان‌های استان آزاد شدند.

به گزارش «ایرنا» از روابط عمومی دادگستری کل استان اصفهان، حجت‌الاسلام والمسلمین اسدا... جعفری افزود: محکومان حبس غیر بزهکار با مجموع بدهی بیش از ۲۸۹۲ میلیارد ریال توســط ستاد دیه و با همکاری و همت خیران و نیکوکاران از زندان‌های استان آزاد شدند. وی اظهار کرد: از مجموع مبلغ یاد شده حدود ۱۸۵ میلیارد ریال از طریق دعوت و اخذ گذشت شکات، حدود ۲۴۲۳ میلیارد ریال در قالب پذیرش اعســار زندانیان و حدود ۹۰ میلیارد ریال نقدینگی توسط محکومان تأمین شده است.

رئیس کل دادگســتری کل اســتان اصفهان افزود: همچنین بیش از ۱۰۷ میلیارد ریال کمک‌های بلاعوض از محل ستاد دیه و خیرین و بیش از ۵۰ میلیارد ریال تسهیلات بانکی برای آزادی زندانیان فراهم شده است. حجت‌الاســلام جعفری ضمن تشــکر از مردم نیکوکار و نوع دوست استان که همواره در امور خیر و دســتگیری از نیازمندان به ویژه مددجویان زندان پیشتاز بوده‌اند، تأکید کرد: مشارکت مردم اصفهان در پویش‌های آزادسازی زندانیان در ایام مختلف سال به ویژه ایام محرم و صفر همیشه بی‌نظیر و چشمگیر بوده است.

صدور کیفرخواست برای ۷۵ درصد پرونده‌های مزدوران رژیم صهیونیستی در اصفهان

رئیس کل دادگستری استان اصفهان از صدور کیفرخواست بیش از ۷۵ درصد پرونده‌های مزدوران رژیم اشــغالگر قدس مربوط به جنگ ۱۲ روزه در این اســتان خبر داد. به گزارش «ایرنا»، حجت الاسلام‌والمسلمین اسدا... جعفری در حاشیه بازدید سرزده از مجموعه اجرای احکام کیفری مرکز استان اصفهان افزود: با پیگیری‌ها و نظارت‌های مستمر، بیشتر از سه چهارم پرونده‌های مربوط به مزدوران به مرحله صدور کیفرخواست رسیده که با ســرعت و دقت مراحل بعدی رسیدگی نیز طی خواهد شد.

وی اظهار کرد: حکم تعدادی از این پرونده‌ها در مرحله تجدید نظر یا تسلیم رأی قرار دارد و آراء قطعی به اجرای احکام انقلاب یا اجرای احکام کیفری ارجاع شده و با سرعت و خارج از نوبت اجرا خواهد شد. رئیس کل دادگســتری استان اصفهان با اشــاره به اهمیت اجرای احکام در دستگاه قضایی گفت: یکی از مهم‌ترین مراحل دادرسی در دستگاه قضایی در راستای احقاق حق و رفع تظلم، مرحله اجرای احکام است، در واقع سایر مراحل مقدمه‌ای است برای این مرحله و احقاق حق به صورت ملموس، عینی و عملی در اجرای احکام محقق خواهد شد. وی با ابراز رضایت از ارتقای سطح کیفی خدمت رسانی در اجرای احکام کیفری مرکز استان افزود: به لحاظ عملکردی و با توجه به شاخص هایی اصلی نظیر مدت زمان و نرخ اجرای احکام صادره، نســبت به دوره‌های پیشین شاهد بهبود در این بخش هستیم.

وی تصریح کرد: اجرای احکام برخی پرونده‌ها مانند پرونده‌های تقسیط یا پرونده‌هایی که دارای حبس طولانی‌مدت اســت ذاتاً زمانبر بوده اما در پرونده‌هایی که امکان اجرای سریع احکام وجود دارد، اجرای حکم با تشــکیل کارگروه‌هایی با حضور نمایندگان واحد اجــرای احکام و نمایندگان نیروهای انتظامی که زیر نظر دادستانی مشغول فعالیت‌اند، سرعت گرفته است.

حجت‌الاسلام‌والمسلمین جعفری از الکترونیکی شــدن انجام مزایده‌ها به عنوان یکی از اهداف سند تحول قضایی یاد کرد و گفت: بر اساس سند تحول و سیاست‌های ابلاغی، شفافیت و سلامت در اجرای مزایده‌ها تأکید شده و با الکترونیکی و فراگیر شدن مزایده‌ها چه در اجرای احکام کیفری و چه اجرای احکام مدنی، ضمن افزایش سرعت در انجام امور، رضایتمندی خوبی نیز ایجاد شده است.

مفاد آراء

۶/۴۵ هیات موضوع قانون تعیین تکلیف وضعیت ثبتی اراضی و ســاختمانهای فاقد سند موضوع ماده ۳ قانــون و ماده ۱۳ آئین نامه قانون تعیین تکلیــف وضعیت ثبتی و اراضی و ساختمانهای فاقد سند رسمی

برابر با آراء صادره هیات موضوع قانون تعیین تکلیف وضعیت ثبتی اراضی و ساختمانهای فاقد سند رسمی مستقر در ثبت نیاســر تصرفات مالکانه متقاضیان محرز گردیده است لذا مشخصات متقاضیان و ملک مورد تقاضا به شرح ذیل جهت اطلاع عموم در دو نوبت به فاصله ۱۵ روز آگهی میگردد و در صورتی که افراد نسبت به صدور سند مالکیت متقاضیان اعتراضی داشته باشند از تاریخ انتشار اولین نوبت آگهی به مدت دو ماه اعتراض خود را به اداره ثبت اسناد و املاک نیاسر ارائه و پس از اخذ رسید ظرف مدت یک ماه از تاریخ تسلیم اعتراض دادخواست خود را به مراجع قضایی تسلیم نمایند بدیهی اســت در صورت انقضای مدت مذکور و عدم وصول اعتراض طبق مقررات سند مالکیت صادر خواهد شد همچنین صدور سند مالکیت مانع مراجعه معترضین به محاکم قانونی نخواهد بود

۱. رای شــماره ۱۴۰۴۶۰۳۰۲۲۴۸۰۰۰۳۸۵ مورخ ۱۴۰۴/۰۲/۲۱ هیات اول موضوع قانون تعیین تکلیف وضعیت ثبتی اراضی و ساختمانهای فاقد سند رســمی مستقر در واحد ثبتی حوزه ثبت ملک نیاسر تصرفات مالکانه بلامعارض متقاضی آقای علی رضا صلواتی نیاسر فرزند عباس نسبت به سه دانگ مشاع از ششــدانگ یکدرب باغ بمساحت ۲۳۲۵,۲۶ متر مربع در قسمتی از پلاک شماره ۱۱۷۳ فرعی از ۳۵ اصلی واقع در بخش ۶ حوزه ثبتی نیاسر خریداری مع الواسطه از مالک رسمی

۲. رای شــماره ۱۴۰۴۶۰۳۰۲۲۴۸۰۰۰۳۸۶ مورخ ۱۴۰۴/۰۲/۲۱ هیات اول موضوع قانون تعیین تکلیف وضعیت ثبتی اراضی و ساختمانهای فاقد سند رســمی مستقر در واحد ثبتی حوزه ثبت ملک نیاسر تصرفات مالکانه بلامعارض متقاضی خانم طاهره علی دوست فرزند جعفر نسبت به سه دانگ مشاع از ششدانگ یکدرب باغ بمساحت ۲۳۲۵,۲۶ متر مربع در قسمتی از پلاک شماره ۱۱۷۳ فرعی از ۳۵ اصلی واقع در بخش ۶ حوزه ثبتی نیاسر خریداری مع الواسطه از مالک رسمی

تاریخ انتشار نوبت اول: ۱۴۰۴/۰۵/۲۰

تاریخ انتشار نوبت دوم: ۱۴۰۴/۰۶/۰۴

م الف: ۱۹۷۸۹۴۲ احسان زارع رئیس اداره ثبت اسناد و املاک نیاسر

مفاد آراء

۶/۴۶ آگهی موضوع ماده ۳ قانون و ماده ۱۳ آیین نامه قانون تعیین تکلیف وضعیت ثبتی و اراضی و ساختمانهای فاقد سند رسمی اداره ثبت اسناد و املاک قمصر

برابر آراء صادره هیات تعیین تکلیف وضعیت ثبتی و اراضی و ساختمانهای فاقد سندرسمی مستقر در اداره ثبت اسناد و املاک قمصر تصرفات مالکانه و بلا معارض متقاضیان واقع در بخش یک حوزه ثبتی قمصر محرز گردیده اســت لذا مشخصات متقاضیان و املاک مورد تقاضا به شــرح ذیل به منظور اطلاع عموم در دو نوبت به فاصله ۱۵ روز آگهی می شــود. در صورتیکه اشخاص نسبت به صدور سند مالکیت متقاضیان اعتراض داشته باشند می توانند از تاریخ انتشار اولین آگهی به مدت دو ماه اعتراض خود را به اداره ثبت اسناد و املاک قمصر تسلیم و پس از اخذ رسید، ظرف مدت یک ماه از تاریخ تسلیم، اعتراض درخواست خود را به مرجع قضایی تقدیم نماید.

۱ – رای شــماره ۱۴۰۳۶۰۳۰۲۱۱۸۰۰۰۶۳۱ مورخ ۱۴۰۳/۱۲/۲۶ هیــات موضوع قانون تعیین تکلیف وضعیت ثبتی اراضی و ساختمانهای فاقد سند رسمی مســتقر در اداره ثبت اسناد و املاک قمصر – آقای حمیدرضا نمازی قمصری فرزند مصطفی به شــماره شناســنامه ۳۹۸۴ و کدملی ۱۲۶۰۸۳۶۹۰۸ – صادره از کاشــان نســبت به ســه دانگ مشاع از شش دانگ یک باب خانه به مساحت ۳۰۶,۶۰ متر مربع پلاک شــماره ۲۸۵۴ فرعی مجزا از ۸۵۴ فرعی از ۳۶ اصلی واقع در بخش یک حــوزه ثبتی قمصر – طبق مبایعــه نامه عادی از مصطفی نمازی قمصری.

۲ – رای شماره ۱۴۰۳۶۰۳۰۲۱۱۸۰۰۰۶۳۰ مورخ ۱۴۰۳/۱۲/۲۶ هیات موضوع قانون تعیین تکلیف وضعیت ثبتی اراضی و ساختمانهای فاقد سند رسمی مســتقر در اداره ثبت اسناد و املاک قمصر – خانم اشرف وطن خواه قمصری فرزند سیدمیرزا به شماره شناسنامه ۲۱۵۲ و کدملی ۱۲۶۰۷۴۶۴۴۵ – صادره از کاشان نسبت به ســه دانگ مشاع از شش دانگ یک باب خانه به مساحت ۳۰۶,۶۰ متر مربع پلاک شماره ۲۸۵۴ فرعی مجزا از ۸۵۴ فرعی از ۳۶ اصلی واقع در بخش یک حوزه ثبتی قمصر – طبق مبایعــه نامه عادی از مصطفی نمازی قمصری و سند رسمی.

۳– رای شــماره ۱۴۰۳۶۰۳۰۲۱۱۸۰۰۰۵۱۱ مورخ ۱۴۰۳/۱۱/۱۶ هیــات موضوع قانون تعیین تکلیف وضعیت ثبتی اراضی و ساختمانهای فاقد ســند رسمی مستقر در اداره ثبت اسناد و املاک قمصر – آقای امیرحســین رحیم پور قمصری فرزند محمد به شماره شناسنامه ۷۳ و کدملی ۱۲۶۲۶۵۰۹۵۱ – صادره از کاشــان نسبت به شش دانگ یک باب باغ مشتمل بر عمارت به مساحت ۱۷۵۸,۳۴ متر مربع پلاک شــماره ۳۷۶۹ فرعی مجزا از ۱۲۹ فرعی از ۴۹ اصلی واقع در بخش یک حوزه ثبتی قمصر – طبق مبایعــه نامه عادی از اعظم رحیم پور و سند رسمی.

۴ – رای شماره ۱۴۰۳۶۰۳۰۲۱۱۸۰۰۰۵۷۴ مورخ ۱۴۰۳/۱۲/۰۱ هیات موضوع قانون تعیین تکلیف وضعیت ثبتی اراضی و ساختمانهای فاقد سند رسمی مســتقر در اداره ثبت اسناد و املاک قمصر – آقای محمدعلی توتی قمصری فرزند رحمت اله به شماره شناسنامه ۳۴۴۷ و کدملی ۱۲۶۰۸۳۱۵۲۳ – صادره از کاشان نسبت به شش دانگ یک باب خانه به مساحت ۲۵۱,۷۱ متر مربع پلاک شماره ۲۸۵۶ فرعی مجزی از ۲۱۶۵ و ۱۵۷۴ فرعی از ۳۶ اصلی واقع در بخش یک حوزه ثبتی قمصر – طبق مبایعه نامه عادی از منیره کوه ساحلی و سند رسمی.

۵ – رای شماره ۱۴۰۳۶۰۳۰۲۱۱۸۰۰۰۵۱۲ مورخ ۱۴۰۳/۱۱/۱۷ هیات موضوع قانون تعیین تکلیف وضعیت ثبتی اراضی و ساختمانهای فاقد سند رسمی مســتقر در اداره ثبت اسناد و املاک قمصر – خانم راضیه فیضیان فرزند آقا ماشاالله به شماره شناسنامه ۱۰ و کدملی ۱۲۶۲۵۵۶۵۶۲ – صادره از کاشان نسبت به شش دانگ یک درب باغ مشجر به مساحت ۸۹۹ متر مربع پلاک شــماره ۳۷۶۸ فرعی مجزا از ۱۸۹۳ فرعی از ۴۹ اصلی واقع در بخش یک حوزه ثبتی قمصر – طبق سند رسمی.

۶ – رای شماره ۱۴۰۴۶۰۳۰۲۱۱۸۰۰۰۲۰۶ مورخ ۱۴۰۴/۰۳/۲۷ هیات موضوع قانون تعیین تکلیف وضعیت ثبتی اراضی و ساختمانهای فاقد سند رسمی مســتقر در اداره ثبت اسناد و املاک قمصر – خانم اکرم نمازی فرد فرزند رمضانعلی به شماره شناسنامه ۴۸ و کدملی ۱۲۶۲۶۹۳۱۶۰ – صادره از کاشان نسبت به شش دانگ یک باب خانه باغ به مساحت ۲۱۳,۱۲ متر مربع پلاک شــماره ۲۸۵۵ فرعی مجزا از ۱۲۸۱ فرعی از ۳۶ اصلی واقع در بخش یک حوزه ثبتی قمصر – طبق سند رسمی.

۷ – رای شماره ۱۴۰۴۶۰۳۰۲۱۱۸۰۰۰۱۸۷ مورخ ۱۴۰۴/۰۳/۲۱ هیات موضوع قانون تعیین تکلیف وضعیت ثبتی اراضی و ساختمانهای فاقد سند رسمی مســتقر در اداره ثبت اسناد و املاک قمصر – آقای علی اکبر نماینده فرزند عباس به شماره شناسنامه ۴ و کدملی ۱۲۶۳۴۱۷۱۰۴ – صادره از کاشان نسبت به شــش دانگ یک درب باغ به مساحت ۳۹۱,۱۹ متر مربع پلاک شــماره ۱۰۵۶ فرعی مجزا از ۳۶۷ فرعی از ۲۰۱ اصلی واقع در بخش یک حوزه ثبتی قمصر – طبق سند رسمی.

۸– رای شماره ۱۴۰۴۶۰۳۰۲۱۱۸۰۰۰۲۷۷ مورخ ۱۴۰۴/۰۴/۰۷ هیات موضوع قانون تعیین تکلیف وضعیت ثبتی اراضی و ساختمانهای فاقد سند رسمی مســتقر در اداره ثبت اسناد و املاک قمصر – خانم فاطمه درستکار قمصری فرزند حسین به شماره شناسنامه ۲۸۷۶ و کدملی ۱۲۶۰۸۲۵۷۸۷ – صادره از کاشان نسبت به شش دانگ یک درب باغ به مساحت ۱۶۴۹,۴۵ متر مربع پلاک شماره ۳۷۷۰ فرعی مجزا از ۲۷۹۹ فرعی از ۴۹ اصلی واقع در بخش یک حوزه ثبتی قمصر – طبق سند رسمی.

۹ – رای شماره ۱۴۰۴۶۰۳۰۲۱۱۸۰۰۰۱۲۲ مورخ ۱۴۰۴/۰۳/۰۸ هیات موضوع قانون تعیین تکلیف وضعیت ثبتی اراضی و ساختمانهای فاقد سند رسمی مســتقر در اداره ثبت اسناد و املاک قمصر – آقای احمدرضا آقارفیع نصرآبادی فرزند ابراهیم به شــماره شناسنامه ۹۰ و کدملی ۱۲۶۰۸۶۷۵۳۶ – صادره از کاشان نسبت به شــش دانگ یک درب باغ به مساحت ۵۲۴,۴۹ متر مربع پلاک شــماره ۱۰ فرعی از ۳ اصلی واقع در بخش یک حوزه ثبتی قمصر – طبق سند رسمی.

۱۰ – رای شــماره ۱۴۰۴۶۰۳۰۲۱۱۸۰۰۰۲۸۱ مورخ ۱۴۰۴/۰۴/۰۷ هیــات موضوع قانون تعیین تکلیف وضعیت ثبتی اراضی و ساختمانهای فاقد سند رسمی مســتقر در اداره ثبت اسناد و املاک قمصر – آقای احمدرضا آقارفیع نصرآبادی فرزند ابراهیم به شماره شناسنامه ۹۰ و کدملی ۱۲۶۰۸۶۷۵۳۶ – صادره از کاشان نسبت به شش دانگ یک قطعه زمین مزروعی به مساحت ۲۵۴۴,۹۰ متر مربع پلاک شماره ۴ فرعی از ۳ اصلی واقع در بخش یک حوزه ثبتی قمصر – طبق سند رسمی.

۱۱ – رای شــماره ۱۴۰۴۶۰۳۰۲۱۱۸۰۰۰۱۲۰ مورخ ۱۴۰۴/۰۳/۰۸ هیــات موضوع قانون تعیین تکلیف وضعیت ثبتی اراضی و ساختمانهای فاقد ســند رسمی مستقر در اداره ثبت اسناد و املاک قمصر – آقای احمدرضا مسلمی راد فرزند محمدآقا به شماره شناسنامه ۹۱ و کدملی ۱۲۶۰۸۶۷۵۴۴ – صادره از کاشان نسبت به شش دانگ یک درب باغ به مساحت ۱۱۸۲,۷۶ متر مربع پلاک شماره ۷۲ فرعی از ۲ اصلی واقع در بخش یک حوزه ثبتی قمصر – طبق سند رسمی.

۱۲ – رای شماره ۱۴۰۴۶۰۳۰۲۱۱۸۰۰۰۲۹۹ مورخ ۱۴۰۴/۰۴/۱۶ هیات موضوع قانون تعیین تکلیف وضعیت ثبتی اراضی و ساختمانهای فاقد سند رسمی مســتقر در اداره ثبت اسناد و املاک قمصر – آقای رضا مسلمی نیا فرزند علی به شماره شناسنامه ۹۸ و کدملی ۱۲۶۰۸۶۷۶۱۷ – صادره از کاشان نسبت به شش دانگ یک درب باغ به مساحت ۲۳۴,۷۴ متر مربع پلاک شماره ۱۰۱ فرعی از ۴ اصلی واقع در بخش یک حوزه ثبتی قمصر – طبق سند رسمی.

۱۳ – رای شماره ۱۴۰۴۶۰۳۰۲۱۱۸۰۰۰۱۲۶ مورخ ۱۴۰۴/۰۳/۰۸ هیات موضوع قانون تعیین تکلیف وضعیت ثبتی اراضی و ساختمانهای فاقد سند رسمی مســتقر در اداره ثبت اسناد و املاک قمصر – آقای رضا مسلمی نیا فرزند علی به شماره شناسنامه ۹۸ و کدملی ۱۲۶۰۸۶۷۶۱۷ – صادره از کاشان نسبت به شش دانگ یک درب باغ به مساحت ۲۷۷۸,۷۸ متر مربع پلاک شماره ۱۰۰ فرعی از ۴ اصلی واقع در بخش یک حوزه ثبتی قمصر – طبق سند رسمی.

۱۴ – رای شماره ۱۴۰۴۶۰۳۰۲۱۱۸۰۰۰۱۲۴ مورخ ۱۴۰۴/۰۳/۰۸ هیات موضوع قانون تعیین تکلیف وضعیت ثبتی اراضی و ساختمانهای فاقد سند رسمی مســتقر در اداره ثبت اسناد و املاک قمصر – آقای رضا مسلمی نیا فرزند علی به شماره شناسنامه ۹۸ و کدملی ۱۲۶۰۸۶۷۶۱۷ – صادره از کاشان نسبت به شش دانگ یک درب باغ به مساحت ۲۶۸۶,۸۴ متر مربع پلاک شماره ۹۹ فرعی از ۴ اصلی واقع در بخش یک حوزه ثبتی قمصر – طبق سند رسمی.

۱۵ – رای شــماره ۱۴۰۴۶۰۳۰۲۱۱۸۰۰۰۲۹۸ مــورخ ۱۴۰۴/۰۴/۱۶ هیات موضوع قانون تعیین تکلیف وضعیت ثبتی اراضی و ساختمانهای فاقد سند رسمی مســتقر در اداره ثبت اسناد و املاک قمصر – آقای رضا مســلمی نیا فرزند علی به شــماره شناســنامه ۹۸ و کدملی ۱۲۶۰۸۶۷۶۱۷ – صادره از کاشان نسبت به شــش دانگ یک درب باغ به مساحت ۴۸۰,۲۴ متر مربع پلاک شماره ۹۸ فرعی از ۴ اصلی واقع در بخش یک حوزه ثبتی قمصر – طبق سند رسمی.

۱۶ – رای شماره ۱۴۰۴۶۰۳۰۲۱۱۸۰۰۰۱۵۲ مورخ ۱۴۰۴/۰۳/۱۲ هیات موضوع قانون تعیین تکلیف وضعیت ثبتی اراضی و ساختمانهای فاقد سند رسمی مســتقر در اداره ثبت اسناد و املاک قمصر – آقای اصغر زراع فرزند رحمت اله به شماره شناسنامه ۵۳۷ و کدملی ۱۲۶۰۷۶۲۶۱۰ – صادره از کاشان نسبت به شش دانگ یک قطعه زمین مزروعی محصور به مساحت ۸۹,۹۰ متر مربع پلاک شماره ۱۶۸۳ فرعی مجزا از ۶۷۱ فرعی از ۱۰۴ اصلی واقع در بخش یک حوزه ثبتی قمصر – طبق مبایعه نامه عادی. خرید از مالک رسمی خانم رضیه فلاح.

بدیهی است در صورت انقضاء مدت مذکور و عدم وصول اعتراض طبق مقررات سند مالکیت صادر خواهد شد.

تاریخ انتشار نوبت اول: ۱۴۰۴/۰۵/۲۰

تاریخ انتشار نوبت دوم: ۱۴۰۴/۰۶/۰۴

م الف: ۱۹۷۹۳۹۹ نرجس نوش آبادی مدیر واحد ثبتی حوزه ثبت ملک قمصر

مفاد آراء

۶/۴۷ آگهی موضوع ماده ۳ قانون و ماده ۱۳ آئین نامه قانون تعیین تکلیف وضعیت ثبتی و اراضی و ساختمانهای فاقد سند رسمی

برابر رای شماره ۱۴۰۴۶۰۳۰۲۰۱۶۰۰۲۷۳۸ و ۱۴۰۴۶۰۳۰۲۰۱۶۰۰۲۷۳۵ هر دو مورخ ۱۴۰۴/۰۴/۱۸ هیات اول موضوع قانون تعیین تکلیف وضعیت ثبتی اراضی و ســاختمانهای فاقد ســند رسمی مستقر در واحد ثبتی حوزه ثبت ملک تیران تصرفات مالکانه بلامعارض متقاضیان خانم زهره دادخواه تهرانی فرزند کریم بشــماره شناسنامه ۸۹ کدملی ۵۴۹۹۳۷۴۶۸۶ صادره تیران نسبت به دو دانگ مشاع از ششدانگ و آقای حسن دادخواه فرزند حسین شناسنامه شماره ۱۶۸ کدملی ۵۴۹۹۳۴۸۴۹۹ صادره تیران نسبت به چهار دانگ مشاع از ششدانگ یک قطعه باغ به مساحت ۱۶۸۹/۵۳ متر مربع بر روی قسمتی از پلاک ۶۵ اصلی باقیمانده واقع در بخش ۱۲ ثبت اصفهان حوزه ثبت ملک تیران خریداری از مالک رسمی آقای حسین دادخواه محرز گردیده است.

لذا به منظور اطلاع عموم مراتب در دو نوبت به فاصله ۱۵ روز آگهی می شود در صورتی که اشخاص نسبت به صدور سند مالکیت متقاضی اعتراضی داشته باشند می توانند از تاریخ انتشار اولین آگهی به مدت دو ماه اعتراض خود را به این اداره تسلیم و پس از اخذ رسید، ظرف مدت یک ماه از تاریخ تسلیم اعتراض، دادخواســت خود را به مراجع قضایی تقدیم نمایند. بدیهی است در صورت انقضای مدت مذکور و عدم وصول اعتراض طبق مقررات سند مالکیت صادر خواهد شد.

تاریخ انتشار نوبت اول: ۱۴۰۴/۰۵/۲۰

تاریخ انتشار نوبت دوم: ۱۴۰۴/۰۶/۰۴

م الف: ۱۹۸۱۰۵۹ سید منصور موسوی رئیس ثبت اسناد و املاک تیران

مفاد آراء

۶/۴۸ آگهی موضوع ماده ۳ قانون و ماده ۱۳ آئین نامه قانون تعیین تکلیف وضعیت ثبتی و اراضی و ساختمانهای فاقد سند رسمی

– برابر رای شماره ۱۴۰۴۶۰۳۰۲۰۱۶۰۰۱۳۵۷ مورخ ۱۴۰۴/۰۲/۲۴ هیات اول موضوع قانون تعیین تکلیف وضعیت ثبتی اراضی و ساختمانهای فاقد سند رسمی مستقر در واحد ثبتی حوزه ثبت ملک تیران تصرفات مالکانه بلامعارض متقاضی آقای اســماعیل نعمتی عسگرانی فرزند هاجی آقا به شماره شناسنامه ۴۸ کدملی ۵۴۹۹۸۳۴۰۳۲ صادره تیران نسبت به ششدانگ یک قطعه ملک مزروعی به مساحت ۵۵۴۷/۸۵ متر مربع در قسمتی از پلاک ۳۹ اصلی موسوم به عسگران واقع در بخش ۱۲ ثبتی اصفهان حوزه ثبت ملک تیران خریداری از مالک رسمی آقای حاجی آقا نعمتی عسگرانی محرز گردیده است.

– برابر رای شماره ۱۴۰۴۶۰۳۰۲۰۱۶۰۰۱۳۵۸ مورخ ۱۴۰۴/۰۲/۲۴ هیات اول موضوع قانون تعیین تکلیف وضعیت ثبتی اراضی و ساختمانهای فاقد سند رسمی مستقر در واحد ثبتی حوزه ثبت ملک تیران تصرفات مالکانه بلامعارض متقاضی آقای اســماعیل نعمتی عسگرانی فرزند هاجی آقا به شماره شناسنامه ۴۸ کدملی ۵۴۹۹۸۳۴۰۳۲ صادره تیران نسبت به ششدانگ یک قطعه ملک مزروعی به مساحت ۱۹۰۲/۸۵ متر مربع در قسمتی از پلاک ۳۹ اصلی موسوم به عسگران واقع در بخش ۱۲ ثبتی اصفهان خریداری از مالک رسمی آقای حاجی آقا نعمتی عسگرانی محرز گردیده است.

لذا به منظور اطلاع عموم مراتب در دو نوبت به فاصله ۱۵ روز آگهی می شود در صورتی که اشخاص نسبت به صدور سند مالکیت متقاضی اعتراضی داشته باشند می توانند از تاریخ انتشار اولین آگهی به مدت دو ماه اعتراض خود را به این اداره تسلیم و پس از اخذ رسید، ظرف مدت یک ماه از تاریخ تسلیم اعتراض، دادخواســت خود را به مراجع قضایی تقدیم نمایند. بدیهی است در صورت انقضای مدت مذکور و عدم وصول اعتراض طبق مقررات سند مالکیت صادر خواهد شد.

تاریخ انتشار نوبت اول: ۱۴۰۴/۰۵/۲۰

تاریخ انتشار نوبت دوم: ۱۴۰۴/۰۶/۰۴

م الف: ۱۹۸۱۴۴۹ سید منصور موسوی رئیس ثبت اسناد و املاک تیران

فقدان سند مالکیت

۶/۴۹ نظر به اینکه سند مالکیت شش دانگ قطعه زمین محصور به مساحت ۶۹۵ متر مربع بشــماره پلاک ثبتی ۳۸۱۳ فرعی مفروز از ۷۲۸ فرعی از ۱۸۹ – اصلی واقع در خالد آباد جزء بخش نه حوزه ثبتی بادرود بنام آقای حمید سعیدی مقدم فرزند محمود بشماره سریال ۶۱۷۰۵۰ سری ه ســال ۹۸ با شــماره دفتر املاک الکترونیک ۱۳۹۹۲۰۳۰۲۰۲۲۰۰۱۰۶۵ ثبت و صادر و تسلیم گردیده سپس نامبرده با ارائه درخواست کتبی به شماره وارده: ۱۴۰۴۲۱۷۰۲۰۲۲۰۰۲۵۰۷ – ۱۴۰۴/۰۵/۲۶ به انضمام دو برگ استشهادیه محلی که امضاء شهود آن ذیل شماره: ۵۱۳۰۱ و شناسه یکتا ۱۴۰۴۰۲۱۵۵۸۱۸۰۰۰۲۷۴ مورخ ۱۴۰۴/۰۵/۲۷ به گواهی دفترخانه ۲۳ بادرود رسیده مدعی است که سند مالکیت آن به علت اسباب کشی مفقود گردیده و درخواست صدور المثنی سند مالکیت ملک فوق را نموده لذا مراتب به اســتناد تبصره یک اصلاحی ذیل ماده ۱۲۰ – آیین نامه قانون ثبت در یک نوبت آگهی می شود تا چنانچه کسی مدعی انجام معامله نسبت به ملک مرقوم یا وجود سند مالکیت نزد خود می باشد از تاریخ انتشار این آگهی ظرف مدت ده روز اعتراض خود را کتباً ضمن ارائه اصل سند مالکیت یا سند معامله به این اداره تسلیم و رسید اخذ نماید تا مراتب صورتمجلس و اصل سند مالکیت به ارائه کننده سند مسترد گردد بدیهی است اگر ظرف مهلت مقرر اعتراضی نرسید یا در صورت اعتراض اصل سند مالکیت یا سند معامله ارائه نشــود اقدام به صدور ســند مالکیت المثنی طبق مقررات خواهد شد.

م الف: ۱۹۸۸۷۸۳ رضا طویلی رئیس ثبت اسناد و املاک بادرود

مستطیل سبز

مهاجم فرانسوی سپاهان در راه لیگ عراق

مهاجم فصل قبل سپاهان در حال مذاکره با باشگاه عراقی الزوراء است. به گزارش «ایسنا»، وسام بن یدر، مهاجم فرانسوی، درمیانه‌های فصل قبل راهی سپاهان شد. این بازیکن سرشناس دوران کوتاهی در لیگ ایران با پیراهن سپاهان داشت و عملکرد ناامیدکننده‌اش باعث شد تا قراردادش تمدید نشود و از تیم اصفهانی جدا شود. وسام بن یدر در شـرایط کنونی بدون تیم است این در حالی است که او بازیکنی سرشناس در فوتبال اروپا به شمار می‌آید و سابقه بستن بازوبند کاپیتانی موناکو را هم دارد. باشگاه الزوراء عراق مشتری بن یدر شده است. ysscores در این باره نوشت: باشگاه عراقی الزوراء در حال مذاکره با مدیر برنامه‌های مهاجم فصل قبل سپاهان ایران است. مدیر برنامه‌های بن یدر با باشگاه الزوراء تماس گرفته و این بازیکن را پیشنهاد داده است. فدراسیون فوتبال عراق به باشگاه‌های این کشور اجازه داد تا تعداد بازیکنان خارجی خود را از شش به هفت بازیکن افزایش دهند و همین باعث شده است باشگاه‌های این کشور به دنبال خرید بازیکنان خارجی باشند.

گلر پرسپولیس مسیر علیرضا بیرانوند را نرفت

در شـرایطی که با محرومیـت علیرضا بیرانوند، تراکتور به دنبال جذب دروازه‌بانی در این مقطع بود، گلر پرسـپولیس این دعـوت جنجالـی را رد کرد. بـه گزارش «ورزش سـه»، تراکتور بـا محرومیت چهارماهه علیرضا بیرانوند با دردسر بزرگی در ابتدای لیگ مواجه شـده و به شدت پیگیر جذب گلر جانشین برای شماره یک ملی‌پوش خود است. در این بین در میان نام‌های بزرگ و خارجی که طی روزهای اخیر برای این انتقال مطرح شـده، یک نام جالب هم به میان آمده بود که خیلی زود توسط باشگاه پرسپولیس و البته گلر این تیم رد شد.

امیررضا رفیعی دروازه‌بان جوان پرسـپولیس که از نظر فنی توانسته نگاه‌ها را به خود جلب کند، طی فصول اخیر در رقابت سختی با علیرضا بیرانوند، الکسیس گوندوز و اکنون پیام نیازمند قرار گرفته و هر بار به میدان رفته توانسته عملکرد مناسبی از خود به جا بگذارد. او که تا پیش از دیدار با فجرسپاسی توانسته بود آمار ویژه کلین شیت در لیگ برتر را به نام خود کند، در این بازی هرچند برای اولین بار در لیگ برتر دروازه‌اش باز شد اما توانست با واکنش دیدنی و نجات بخش خود در نهایت زمینه ساز کسب نتیجه تیمش نیز شود. در دقایق پایانی این بازی و روی تک به تکی که برای مهاجم فجرسپاسی شکل گرفت او توانسـت با مهار خود تیم را در جریان بازی نگه دارد و در نهایت نیز با ثبت گل تساوی توسط علیپور، آنها ضمن کسب یک امتیاز از بحران زودهنگام سخت‌تر از شرایط کنونی فرار کردند. اما اکنون خبر جالبی در خصوص این دروازه‌بان مطرح شده است؛ در شرایطی که در نقل و انتقالات تابستانی چند تیم از جمله گل گهر سیرجان، استقلال خوزستان، شمس آذر و... پیگیر انتقال امیررضا رفیعی ولو به عنوان بازیکن قرضی بودند و با مخالفت باشگاه مواجه شدند، تراکتور نیز پیشنهاد این انتقال را به واسطه محرومیت علیرضا بیرانوند داده بود.

پیشنهادی که شاید از نظر مالی برای گلر دوم و جوان پرسـپولیس اغواکننده به نظر می‌رسید اما او و همچنین باشگاه پرسپولیس خیلی زود با این موضوع مخالفت کردند و مانع از این انتقال شدند. رفیعی در دوران حضور علیرضا بیرانوند به عنوان جانشین وی کار را دنبال می کرد و خصوصاً در دوران مصدومیت شماره یک ملی‌پوش سـرخ‌ها، به خوبی توانسـت نگاه‌ها را جلب کند. با این حال این پیشنهاد برای حضور در تبریز و پوشـیدن پیراهن تراکتور در این شرایط رد شد تا او در رقابت سخت و چالش برانگیز دوباره با یک گلر ملی‌پوش دیگر در پرسپولیس و این بار پیام نیازمند قرار گیرد و باید دید چه سرنوشتی را دنبال خواهد کرد.

ذوب آهن- استقلال، امشب در شهر قدس

خیز گاندوها برای غول کشی دوباره

ذوبی ها بارها ثابت کرده اند تیم بازی های سخت هستند و به این راحتی ها گوی و میدان را به نفع رقیب به خصوص حریفان تا بن دندان مسلحشان خالی نمی کنند. هرچه نباشد آنها فصل پیش در ۸ هفته ابتدایی با متوقف کردن پرسپولیس و سپاهان و غلبه بر تراکتور و استقلال به غول کش لیگ شهره شدند

مرضیه غفاریان

۳۱۲ روز پس از آنکه ذوب‌آهن با هدایت ربیعی، اسـتقلال را ۳ بر صفر در هفته هشتم لیگ ۲۴ و در ورزشگاه شهدای شهر قدس شکست داد، دوباره سبزپوشان اصفهانی به این استادیوم برگشته اند و امیدوارند بتوانند بار دیگر با دست پر به خانه بازگردند. با این تفاوت که امشب نه از سهراب بختیاری زاده روی نیمکت آبی‌پوشان تهرانی خبری هست و نه همچون گذشته سکان هدایت گاندوها در اختیار محمد ربیعی است.

امشـب قاسـم حدادی فر در دومین خوان خود در لیگ برتر و در ردای مربیگری ذوب آهن باید در برابر استقلالِ ساپینتو صف آرایی کند؛ آن هم در اردوگاه رقیب. ذوب آهنِ حدادی فر نتیجه اولین بازی را در فولادشهر به پیکان واگذار کرده اند و حالا مصمم اسـت تا با تکرار پیروزی دور رفت لیگ گذشـته، علاوه بر جبران آن باخت خانگی، خود را از انتهای جدول بالا بکشد. همین انگیزه می تواند ورق را به نفع سبزپوشان اصفهانی در شهر قدس برگرداند. از اینها مهمتر انگیزه گلر جوان گاندوها است؛ چراکه تنها گل دریافتی این تیم در هفته گذشته روی اشتباه پارسا جعفری وارد دروازه سبزها شد و امشب این دروازه بان برای اثبات توانایی های خود و جبران آن خطا، با تمام قوا از سنگر تیمش دفاع خواهد کرد؛ اما کلین‌شیت در برابر مهاجمان زهردار استقلال کاری نیسـت که جعفری به تنهایی از پس آن برآید. تیم تهرانی با تغییرات گسـترده در ترکیب خود اسبش را برای قهرمانی زین کرده و بدون شک امشب در حضور هواداران پرشورش حملات پرتعدادی روی سـنگر مهمان اصفهانی خود ترتیب خواهد داد. بهترین شاهد بر این مدعا هم حضور ۳ مهره هجومی خارجی در خط حمله آبی ها است که قرار است در دیدار امشب از آنها رونمایی شود.

اسـتقلال در گام اول در غیبت این سـه بازیکن با یک گل از سد مدافع عنوان قهرمانی گذشـته و حالا با روحیه ای مضاعف می خواهد دومین گام در مسـیر قهرمانی را محکم تر بـردارد. ضمن اینکه آبی پوشـان پایتخت می خواهند انتقام باخت سنگین خانگی فصل گذشته را نیز از ذوب آهن بگیرند و همین کار را برای شـاگردان حدادی فر سـخت تر خواهد کرد. تاریخچه تقابل های اخیر این دو تیم هم کفه ترازو را به نفع استقلال سنگین می کند؛ چراکه تیم تهرانی در ۵ رویاروی اخیر با گاندوها موفق به کسب ۲ پیروزی و ۲ تساوی شده و فقط یک بار تن به شکست داده است.

با همه اینها ذوبی ها بارها ثابت کرده اند تیم بازی های سـخت هستند و به این راحتی ها گوی و میدان را به نفـع رقیب به خصوص حریفان تا بن دندان مسلحشان خالی نمی کنند. هرچه نباشد آنها فصل پیش در ۸ هفته ابتدایی لیگ با متوقف کردن پرسـپولیس و سپاهان و غلبه بر تراکتور و استقلال به غول کش این رقابت ها شهره شدند و امشب بر آن هستند تا با تحمیل شکست دوباره به استقلال در شهر قدس با یک تیر سه نشان بزنند: هم از عنوان فصل گذشته خود دفاع کنند، هم در صدد جبران ناکامی هفته پیش برآیند و هم اینکه در همین هفته های ابتدایی خود را از قعر جدول رهایی بخشند. حدادی فر برای نیل به این مهم اگرچه نسـبت به حریف بضاعت کمتری در اختیار دارد اما برای گشودن سنگر تیم میزبان می تواند روی تجربه احسان پهلوان و محمدجواد محمدی در فاز حمله در کنار یار بوسـنیایی جدید گاندوها یعنی جنان زایموویچ حسـاب ویژه ای باز کند. از اینها گذشـته ذوب آهن با چاشـنی دقت بیشتر در ضربات آخر و هماهنگی در مسـتطیل سبز و انسجام دفاعی می تواند با همین بضاعت اندک در برابر رقبا نتیجه دلخواه را کسب کند.

کافی است امشب سـربازان حدادی فر نشـان دهند تیم آنها با وجود تغییرات گسترده نسبت به فصل قبل و با تزریق خون تازه به رگ های گاندو همچنان قدرت شگفتی سازی در بازی های بزرگ و در مصاف با مدعیان لیگ را دارد. فوتبال ورزش شگفتی هاسـت و گاندوها خبره در به فعل رساندن این خصیصه جذاب. ذوب‌آهن می خواهد ثابت کند که شکست هفته گذشته صرفاً یک لغزش بوده و حالا با عزم راسخ و جنگندگی بالا، آماده است تا استقلال را بار دیگر در خانه اش متوقف کند و بار دیگر نام خود را به عنوان غولکش لیگ، سرزبان ها بیاندازد.

فوتبال جهان

هافبک رئال اعلام جدایی کرد

وقتی رئال مادرید با ۳ امتیاز از کارلوس تارتیره خارج شد، دنی سبایوس گوشی‌اش را برداشت و عکسی از خودش در حال بازی در اینستاگرام منتشر کرد و پیامی مبهم نوشت: «آخرین رقص» همراه با شکلک دست‌هایی به نشانه تشکر. به گزارش «ورزش سه»، این پیام از سوی هافبک اندلسی، در هفته پایانی بازار نقل‌وانتقالات، ابهام‌برانگیز بود. سبایوس در دقیقه ۸۶ به جای امباپه به میدان آمد و کمتر از ۱۰ دقیقه بازی کرد. آیا این آخرین بازی او با پیراهن رئال مادرید بود؟ پیام او این شـائبه را ایجاد کرد که شاید آخرین بازی‌اش را با لباس سفید انجام داده است. در هفته‌های اخیر، سبایوس در شبکه‌های اجتماعی فعال بوده و به شایعات بازار نقل‌وانتقالات، به‌ویژه درباره بازگشت به رئال بتیس، واکنش نشان داده است. او تمایلش برای بازگشت به بتیس را پنهان نکرده و با لایک‌ها و نظراتش به این موضوع دامن زده است. اگر سبایوس در هفته آخر بازار نقل‌وانتقالات از رئال مادرید جدا شود، این تیم با ۵ هافبک باقی می‌ماند: «شوامنی، والورده، آردا گولر، کاماوینگا و بلینگام.» باید دید آیا مدیریت ورزشی و ژابی آلونسو این تعداد را برای فصل کافی می‌دانند یا برای تقویت این پست به بازار نقل‌وانتقالات روی خواهند آورد.

توافق دوناروما با سیتی

جانلوییجی دوناروما با منچسترسیتی بر سر شرایط شخصی به توافق رسیده و آماده است تا هرچه زودتر قراردادش را با این باشگاه به امضا برساند و تجربه حضور در رقابت‌های لیگ برتر انگلیس را به دست آورد. به گزارش «ورزش سه»، دوناروما تمایل دارد به منچسترسیتی بپیوندد چون دیگر در برنامه‌های لوئیس انریکه در پاری سن ژرمن جایی ندارد. این بازیکن و مدیران این باشگاه فرانسوی نتوانستند بر سر تمدید قراردادی فراتر از سـال ۲۰۲۶ به توافق برسـند و غول‌های لیگ یک فرانسه پیشاپیش لوکاس شوالیه را به عنوان جانشین او جذب کرده‌اند. مذاکرات بین منچسترسیتی و پاری سن ژرمن آغاز شده و رومانو نیز تأیید کرده که مذاکرات بین این دو باشگاه در جریان است. همچنین تأیید شده است که مبلغ اولیه درخواسـتی حدود ۵۰ میلیون یورو اسـت. با این حال، برای نهایی شدن انتقال، منچسترسیتی باید در هفته پایانی پنجره تابستانی، ادرسون را نیز به فروش برساند. دوناروما جمعه شب و هنگام وداع با هواداران پاری سن ژرمن در پارک دو پرنس به سختی جلوی اشک‌هایش را گرفت اما حالا آماده ترک فرانسه و حضور در انگلیس است. او در سال ۲۰۲۱ به عنوان بازیکن آزاد از میلان به پی اس جی پیوسته بود.

وعده آموریم: ۳ سال دیگر قهرمان می‌شویم

روبن آموریم در گفتگو با اسکای اسپورت درباره اهدافش با منچستریونایتد، چه در این فصل و چه در بلند مدت، صحبت کرد. به گزارش «ورزش سـه»، این سرمربی پرتغالی تأکید کرد که اگرچه می‌داند شیاطین سرخ هنوز برای رقابت بر سر قهرمانی لیگ برتر آماده نیستند اما این هدف آنها در سال‌های آینده خواهد بود و در حال حاضر گام‌های کوچک تری را برای رسیدن به آن شناسایی کرده‌اند. آموریم گفت: «موفقیت یعنی کسب جام و ما نمی‌دانیم آیا به آن دسـت پیدا خواهیم کرد یا نه. در شرایطی نیستیم که بگوییم به طور قاطع برای قهرمانی لیگ می‌جنگیم. ما فقط باید گام‌های کوچک برداریم. گام‌های کوچک یعنی هر بازی را مثل یک فینال ببینیم. برای ما هر بازی یک فینال است، ما این فشار را در این باشگاه داریم. در پایان نمی‌دانم موفقیت دقیقاً چه خواهد بود، بستگی دارد شما چطور به تیم نگاه می‌کنید. ما فقط می‌خواهیم واقعاً رقابتی باشیم، سعی کنیم بازی‌ها را تحت سلطه قرار دهیم، تلاش کنیم گل بزنیم و هواداران را از دیدن بازی‌هایمان خسته نکنیم! بنابراین چیزهای کوچکی داریم، اگر بتوانیم تیک بزنیم، تیک بزنیم و تیک بزنیم، در پایان شرایط بهتر خواهد شد. این مهم‌ترین چیز است. فکر می‌کنم همه می‌دانند که ما یک هدف داریم، نه برای این فصل، بلکه برای سه سال آینده برای کسب قهرمانی لیگ برتر. ما این گام‌ها را برمی‌داریم تا به آن هدف برسیم. اما البته در این باشگاه، هر هفته روایت‌ها متفاوت خواهد بود؛ بنابراین، باید آماده باشیم، سر و صداها را نادیده بگیریم، کارمان را انجام دهیم و تلاش کنیم بازی‌ها را ببریم.»

خبر روز

فرهاد مجیدی؛ خوشحال و راضی در امارات

سـرمربی ایرانی البطائح از نمایش تیمش در هفته دوم لیگ امارات رضایت داشت. به گزارش «ایسنا»، البطائح در هفته دوم لیگ امارات به مصاف خورفکان رفت و توانست با نتیجه ۲ بر یک به پیروزی برسد. شاگردان فرهاد مجیدی در این بازی با یک گل از حریف عقب افتادند اما توانستند به بازی برگردند و دو گل به ثمر برسانند تا ۳ امتیاز ارزشـمند را کسـب کنند. البته آنها در دقایق پایانی ۱۰ نفره هم شـدند اما به‌خوبی مقاومت کرده و نتیجه را تا پایان حفظ کردند.

فرهاد مجیدی از نمایش شـاگردانش در این دیدار ابراز رضایت کرد. به نقل از عرب اسپورت، سرمربی ایرانی البطائح پس از پایان بازی گفت: «معتقدم با توجه به نمایشـی که در این بازی داشتیم می‌توانیم در بازی‌های پیش رو بهتر هم ظاهر شویم. اگر در دیدار افتتاحیه مقابل العین که با نتیجه ۲ بر یک باختیم، با هوش تاکتیکی بیشتری بازی می‌کردیم نتیجه بهتر می‌شد.» او ادامه داد: «در بازی مقابل خورفکان، آناتولی و محمد جمعه را در اختیار نداشتیم. با این حال سـایر بازیکنان تیم عملکرد مورد انتظار را ارائه دادند و توانستیم به پیروزی برسیم.»

مجیدی درباره بازی کردن با ۱۰ بازیکن در دقایق پایانی گفت: «تعویض‌هایم تمام شده بودند و معمولاً یک یا دو بازیکن را برای چنین شرایطی نگه می‌داریم امـا عبدالعزیز هیـکل به دلیل احسـاس آسـیب‌دیدگی درخواست تعویض کرد و مجبور شـدیم دقیقه‌های پایانی را با ۱۰ بازیکن بازی کنیـم.» وی افزود: «از همه بازیکنان بخاطر روحیه جنگندگی و انضبـاط تاکتیکـی تا پایان بازی تشکر می‌کنم. از کسب پیروزی خوشـحال و از نمایش بازیکنـان راضی‌ام.»

پایان کار سپاهان در تورنمنت چهارجانبه روسیه

اردوی یک هفته‌ای تیم هندبال فولاد مبارکه سـپاهان با برگزاری یک دیدار دوسـتانه و ۳ مسـابقه در چارچوب رقابت‌های جام فرماندار چخوف خاتمه یافت.

به گزارش رسانه رسمی باشگاه فولاد مبارکه سپاهان، تیم هندبال فولاد مبارکه سـپاهان در آخرین دیدار خود در تورنمنت چهارجانبه روسـیه به مصاف تیم چخوفسکی مدودی روسـیه رفت. سـعید علی‌اکبری، محمدطاها فتاحی، بهشاد فاتحی، پوریا رئوفی، مهران حسـینی، فرهاد شفیعی، علی حیدریان، سـلامان بربط، صابر حیدری، حسـین حیدریان، رضا عزتی، جواد صادقی، مهدی بهنام‌نیا، یونس نصیری، مهدی تیموری و متین زارعان شاگردان شهداد مرتجی در این دیدار بودند. سپاهانی‌ها نتیجه نیمه نخست را با حساب ۱۵ بر ۱۱ به حریف واگذار کردند و در نهایت این مسابقه با برتری ۳۴ بر ۲۲ چخوفسکی مدودی روسیه به پایان رسید. چخوفسـکی مدودی از سال ۲۰۰۱ به مدت ۲۱ فصل متوالی عنوان قهرمان سوپرلیگ روسیه را یدک کشیده و در ۳ فصل اخیر نیز یک نایب‌قهرمانی و دو مقام سومی را کسب کرده است. این آخرین دیدار سپاهان در اردو روسیه بود و طلایی‌پوشـان دیروز این کشور را به مقصد ایران ترک کردند. سپاهانی‌ها در روسیه یک دیدار دوستانه و ۳ مسابقه در چارچوب جام فرماندار چخوف با تیم‌های چخوفسـکی مدودی و کائوستیک ولگوگراد روسیه و آرمی مینسک بلاروس برگزار کردند تا برای شروع فصل جدید لیگ برتر هندبال آماده شوند.

مهدی بهنام‌نیا، ملی‌پوش سپاهان که در پسـت پخش بازی می کند، عنوان برترین بازیکن طلایی‌پوشان را در پایان این مسابقات کسب کرد. تیم هندبال سپاهان به دعوت باشگاه زنیت سن‌پترزبورگ روسیه و در راستای تفاهم‌نامه خواهرخواندگی که میان دو باشـگاه امضا شده است در این تورنمنت شرکت کرد.

روز تلخ کشتی ایران؛

درگذشت قهرمان سنگین وزن کشتی ایران و ببر مازندران

پس از درگذشـت ببر مازندران، پیشکسوت کشـتی ایران و دارنده ۲ مدال نقره قهرمانی جهان نیز دار فانی را وداع گفت. به گزارش «ایرنا»، رضا سوخته‌سـرایی سنگین‌وزن نامدار سال‌های دور کشتی ایران، یکشـنبه شب بعد از تحمل یک دوره بیماری در سن ۷۶ سالگی درگذشت. پهلوان سوخته‌سرایی از جمله نامداران کشتی ایران بود که در مسابقات جهانی ۱۹۷۸ مکزیکو سیتی و ۱۹۸۱ اسکوپیه به مدال نقره سنگین وزن جهان رسید.

سوخته سرایی که از شهر رامیان استان گلستان به کشتی جهان معرفی شد، یکی از پرافتخارترین ورزشکاران ایران در ادوار بازی‌های آسیایی به شمار می‌رود. وی سه نشان طلا و یک نقره این بازی ها را در کارنامه دارد.

سوخته سرایی که سه دوره پرچمدار کاروان ایران در بازی‌های آسیایی بوده سابقه حضور در ۲ رشـته فرنگی و آزاد را در کارنامه دارد و موفق به کسب مدال در هر ۲ رشته شده است.

وی رفاقت و رقابت طولانی مدت با زنده‌یاد علیرضا سلیمانی پهلوان باشی ایران را دارد. در بازی های آسیایی ۱۹۸۶ سوخته‌سرایی در کشتی فرنگی به میدان رفت و صاحب مدال طلا شد. سلیمانی نیز در آن بازی ها به نشان زرین کشتی آزاد رشید. سوخته‌سرایی سابقه حضور در کشتی پهلوانی را در کارنامه دارد و یک دوره نیز به عنوان پهلوان پایتخت معرفی شده است.

صبح روز یکشنبه نیز امامعلی حبیبی مرد تاریخ‌سـاز ورزش ایران بعد از حدود ۵۰ روز بستری بودن در بیمارستان‌های اسـتان مازندران، دار فانی را وداع گفت، تا کشتی ایران یکی از تلخ‌ترین روزهای خود را سپری کند. حبیبی که سه طلای قهرمانی جهان را در کارنامه دارد نخستین مدال طلای تاریخ ورزش ایران را در ادوار المپیک کسب کرد. ببر مازندران این مدال را در المپیک ۱۹۵۶ ملبورن به ضرب کرد.

عکس خبر

رونالدو درکنار رونالدو!

کریسـتیانو رونالـدو، اسـطوره پرتغالی فوتبال جهان از «YCR LIFE»، موزه اختصاصی خود در هنگ کنگ دیدن کرد.

مدیرعامل سازمان عمران شهرداری اصفهان:

«رینگ چهارم» نفس گیری مجدد یک شهر تاریخی است

رینگ چهارم ترافیکی اصفهان با طول ۷۸.۲ کیلومتر، عنوان بلندترین حلقه ترافیکی تاریخ این شهر را به خود اختصاص داده است و نه‌فقط یک پروژه عمرانی، بلکه راهکاری استراتژیک برای کاهش فشار ترافیکی، کاهش آلایندگی، توزیع عادلانه امکانات و گامی مؤثر در مسیر توسعه پایدار شهری است. عبور این حلقه از کنار بزرگراه‌ها و محورهای حیاتی همچون معلم، ذوب‌آهن، کمربندی شرق و نزدیکی به نقاط کلیدی همچون نمایشگاه بین‌المللی اصفهان و شهر رؤیاها، نه تنها در کاهش بار ترافیکی مناطق مرکزی مؤثر است، بلکه سفرهای درون‌شهری را نیز تسهیل و تسریع می‌کند.

با پایان فرایند آزادسازی‌ها، ۱۴ کیلومتر از مسیر حلقه چهارم ترافیکی شهر اصفهان به‌طور رسمی افتتاح و موجب کم‌شدن حجم ترافیک در مرکز این کلان‌شهر و کاهش آلودگی هوای شهر و کاهش زمان سفر شهروندان شد؛ اجرای این پروژه در موقعیت حاشیه شهر نشان‌دهنده نگاه ویژه مدیریت شهری اصفهان به حاشیه شهر است.

آنچه در ادامه می‌خوانید، حاصل گفت‌وگوی خبرنگار «ایمنا» با امیرعباس رحمتی، مدیرعامل سازمان عمران شهرداری اصفهان در راستای بررسی ریز و درشت جزییات پروژه رینگ چهارم ترافیکی شهر اصفهان است.

■ تأثیر رینگ‌های ترافیکی بر کاهش ترافیک اصفهان چیست؟

شهرداری اصفهان با هدف ساماندهی به وضعیت ترافیکی شهر، از دهه‌های گذشته هم‌اکنون برنامه‌ای بلندمدت برای ایجاد شبکه‌های حلقوی پیرامون شهر طراحی کرده است و این رینگ‌ها که به‌عنوان شریان‌های حیاتی عبور و مرور شناخته می‌شوند، نقش مهمی در روان‌سازی ترافیک و کاهش بار خودروهای عبوری در معابر مرکزی اصفهان دارند. رینگ اول ترافیکی که پیرامون میدان امام خمینی (ره) شکل گرفت، با خیابان‌هایی همچون حافظ و مسیرهای پیرامونی، نخستین گام در ایجاد حلقه‌های ترافیکی اصفهان بود و پس از آن رینگ دوم با محوریت خیابان‌های بزرگمهر و تونل شهید آقاخانی توسعه یافت و با احداث زیرگذرها و روگذرهای جدید، شرایط ترافیکی آن روان‌تر شد. با گذشت سال‌ها و افزایش حجم تردد، ضرورت اجرای رینگ سوم بیش از پیش احساس شد، این رینگ که شامل بزرگراه‌های شهید آقابابایی، خیام، دستجردی و دیگر مسیرهای پیرامونی است، در دهه‌های گذشته توسط شهرداری اصفهان احداث شد و تا سال ۱۳۹۵ وظیفه اصلی عبور روان بخش مهمی از ترافیک شهر را برعهده داشت اما هم‌اکنون ظرفیت این رینگ تکمیل شده و به‌ویژه در ساعات اوج ترافیک با مشکلات جدی روبه‌رو است. در همین راستا، شهرداری اصفهان اجرای رینگ چهارم یا حلقه حفاظتی ترافیکی شهر اصفهان را در دستور کار قرار داد؛ این رینگ به طول ۷۸.۲ کیلومتر پیرامون شهر طراحی شده که ۴۸ کیلومتر آن در محدوده شهرداری اصفهان قرار دارد و اجرای آن برعهده این مجموعه خواهد بود. احداث حلقه حفاظتی علاوه بر ایجاد یک زیرساخت ایمن، سریع و مطمئن برای شهروندان، نقشی کلیدی در کاهش بار ترافیک درون‌شهری دارد و این پروژه به‌ویژه برای جلوگیری از ورود کامیون‌ها و وسایل نقلیه سنگین به معابر داخلی شهر طراحی شده است تا از یک‌سو از تردد سنگین در مرکز شهر جلوگیری شود و از سوی دیگر، اصفهان بتواند نفسی تازه بکشد. بر اساس آمار موجود، طول رینگ‌های ترافیکی اصفهان رینگ اول ۱۲.۵ کیلومتر، رینگ دوم ۲۴.۵ کیلومتر، رینگ سوم ۴۶ کیلومتر و رینگ چهارم (حلقه حفاظتی) ۷۸ کیلومتر است. با تکمیل رینگ چهارم، شهر اصفهان صاحب یک شبکه ترافیکی منسجم‌تر و کارآمدتر خواهد شد که می‌تواند علاوه بر ارتقای ایمنی سفرهای درون‌شهری، زمینه‌ساز توسعه پایدار حمل‌ونقل شهری و کاهش آلودگی هوا نیز باشد.

■ ۱۴ کیلومتر افتتاح شده از مسیر رینگ چهارم ترافیکی شهر اصفهان چه خصوصیات و ویژگی‌هایی دارد؟

رینگ چهارم ترافیکی اصفهان که به‌عنوان حلقه حفاظتی پیرامون شهر تعریف شده، یکی از بزرگ‌ترین پروژه‌های عمرانی و زیرساختی شهرداری اصفهان در سال‌های اخیر به شمار می‌رود و این رینگ علاوه بر تکمیل شبکه‌های پیشین ترافیکی، قرار است بار سنگینی از ترافیک عبوری، تردد کامیون‌ها و وسایل نقلیه سنگین را از سطح شهر برداشته و معابر مرکزی اصفهان را روان‌تر کند. این پروژه عظیم شامل ۲۸ تقاطع غیرهمسطح و ۱۲ پل بزرگ در طول مسیر است که از مهم‌ترین تقاطع‌های آن می‌توان به مجموعه تقاطع‌های استقلال (احداث در سال ۱۳۹۵) و مجموعه تقاطع‌های سردار شهید حاج قاسم سلیمانی (افتتاح در سال ۱۴۰۰) اشاره کرد. بخش ۴۸ کیلومتری این رینگ که در محدوده شهر اصفهان قرار دارد، شامل مسیرهای تندروی ۲۰ متری و دو کندروی ۱۱ متری در طرفین است تا تداخل عبور و مرور شهروندان با مسیر اصلی به حداقل برسد، همچنین طراحی‌ها به گونه‌ای صورت گرفته که ایمنی، روانی و دسترسی در سطح بالایی تأمین شود. در روزهای اخیر ۱۴ کیلومتر از این رینگ در محدوده مناطق ۴، ۶ و ۱۵ شهرداری اصفهان به بهره‌برداری رسیده است؛ این بخش‌ها شامل ۳ کیلومتر تعریض مسیر از محدوده پل اشکاوند تا سپاهان‌شهر، ۷ کیلومتر از مجموعه پل‌های شهید فخری‌زاده تا تقاطع غیرهمسطح شهید حاج قاسم سلیمانی و ۴ کیلومتر از محدوده تقاطع شهید سلیمانی و ۴ کیلومتر از محدوده تقاطع شهید سلیمانی تا روستای بهاران است. در بخش‌هایی از منطقه ۱۵ که رینگ با محلاتی همچون دهنو، خاتون‌آباد و بهاران برخورد داشت، به‌دلیل وجود املاک ریزدانه، مغازه‌ها و محل‌های تردد مردم، مسیر به‌صورت زیرگذر ۱۱۰۰ متری اجرا شد و در این قسمت ۷ دهانه پل بزرگ و ۵ دهانه پل در محدوده کانال مجاور تقاطع شهید سلیمانی احداث شد تا بدون ایجاد تداخل، مسیر رینگ به بهره‌برداری برسد. اجرای این مسیر ۱۴ کیلومتری از رینگ چهارم، منجر به کاهش ۱۰ درصدی تأخیر در سفرهای شهری، صرفه‌جویی روزانه ۱۶ هزار لیتر سوخت و کاهش انتشار روزانه ۲۷۰ تُن گازهای گلخانه‌ای شده است؛ این دستاوردها نه‌تنها به کاهش آلودگی هوا و صرفه‌جویی در مصرف انرژی کمک می‌کند، بلکه امکان می‌دهد شهر تاریخی اصفهان «نفسی تازه» بکشد و با زیرساختی مدرن‌تر به استقبال آینده برود.

■ به برنامه‌های اجرایی سازمان عمران شهرداری اصفهان در ادامه رینگ و پروژه‌های مهم سال جاری در مسیر رینگ اشاره کنید.

اجرای پروژه‌های بزرگ عمرانی در شهرهایی همچون اصفهان، همواره با چالش‌های متعددی روبه‌رو است؛ اما پایه و اساس همه این پروژه‌ها، به‌ویژه رینگ چهارم ترافیکی، بر محور کسب رضایت مردم و شهروندان بنا شده است و در همین مسیر، شهرداری اصفهان در اجرای بخش‌های اخیر این رینگ با مجموعه‌ای از موانع و معارضات ملکی و تأسیساتی از جمله تیرهای برق، خطوط فیبر نوری، لوله‌های گاز، فاضلاب و شبکه‌های متعدد شهری روبه‌رو بود. در محدوده ۴ کیلومتری منطقه ۱۵ اصفهان، تعداد زیادی املاک ریزدانه، مغازه‌ها و مسیرهای پرتردد شهروندان قرار داشت که اگر برای جابه‌جایی و ساماندهی آنها برنامه‌ریزی دقیقی صورت نمی‌گرفت، پروژه با تأخیرهای سنگین روبه‌رو می‌شد؛ با این حال تیم‌های اجرایی با تمهیداتی ویژه توانستند مسیر پیشرفت پروژه را بدون توقف پیش ببرند. یکی از نوآوری‌های اجرایی، به‌کارگیری ۱۱۲۰ شمع بتنی در این بخش بود که این روش موجب شد عملیات خاکبرداری و احداث زیرساخت‌ها بدون انسداد کامل مسیر انجام شود و حتی در اوج اجرای پروژه، لحظه‌ای جریان ترافیک شهری متوقف نشود؛ در واقع، در حالی که جابه‌جایی تأسیسات و احداث دیواره‌های بتنی و پل‌ها انجام می‌شد، شهروندان همچنان امکان تردد ایمن داشتند. یکی از ویژگی‌های برجسته این پروژه، توجه به معیشت و زندگی روزمره مردم بود و کار و کاسبی مغازه‌داران، رفت‌وآمد شهروندان و حضور دانش‌آموزان در مدارس در هیچ مقطعی به‌طور کامل مختل نشد، همچنین تیم‌های اجرایی سازمان عمران شهرداری اصفهان و مجتمع تولیدی صفه، در شرایط سخت زمستانی و گرمای طاقت‌فرسای تابستان، شبانه‌روزی تلاش کردند تا کمترین آسیب به زندگی مردم وارد شود.

به‌عنوان نمونه زمستان سال گذشته در شرایطی که سرمای هوا شدید بود، جابه‌جایی شبکه گاز منطقه انجام شد و در یک روز بیش از ۱۲ هزار اشتراک گاز برای ساکنان قطع و ظرف کمتر از ۶ ساعت مجدد وصل شد؛ اقدامی که بدون همدلی سازمان عمران، اداره گاز، معاونت عمران و تیم‌های اجرایی ممکن نبود. یکی از انتقادهای همیشگی مردم به پروژه‌های شهری، حفاری‌های مجدد پس از تکمیل پروژه است؛ موضوعی که در اجرای رینگ چهارم به آن توجه ویژه‌ای شد و به موازات اجرای عملیات عمرانی، توسعه شبکه فاضلاب، خطوط انتقال پساب و نوسازی لوله‌های کشاورزی نیز پیش‌بینی و اجرا شد و این اقدام موجب شد ضمن صرفه‌جویی در مصرف آب، کشاورزان مناطق مختلف نیز از زیرساختی مطمئن و پایدار بهره‌مند شوند. حتی در روزهایی که آب در کانال‌های کنار پروژه جریان داشت، عملیات اجرایی متوقف نشد و تیم‌های عمرانی با طراحی ویژه توانستند روی آب جاری نیز پروژه را ادامه دهند و این ابتکار عملی، نشان‌دهنده عزم و تخصص نیروهای بومی شهرداری اصفهان در پیشبرد پروژه‌های بزرگ است.

■ آیا در مسیر اجرای این پروژه همه موارد طبق برنامه زمان‌بندی شده پیش رفت؟

اجرای پروژه‌های بزرگ عمرانی همواره با موانع و معارضات ملکی همراه است؛ رینگ چهارم ترافیکی اصفهان نیز از این قاعده مستثنی نبود و در محدوده منطقه ۱۵ شهرداری اصفهان بیش از ۱۵۰ ملک معارض در مسیر پروژه قرار داشت که می‌توانست روند کار را با وقفه‌های جدی روبه‌رو کند. شهرداری اصفهان با پشتیبانی معاونت مالی و اقتصادی و همراهی شهرداری منطقه ۱۵، با صاحبان املاک وارد مذاکره و توافق شد و نتیجه این تعامل، همکاری گسترده مالکان بود و تنها یکی دو مورد به مرحله احکام قضایی کشیده شد. این روند نشان‌دهنده اعتماد و همکاری مثبت میان مدیریت شهری و شهروندان بود، اگرچه فرایند آزادسازی موجب دو تا سه ماه تأخیر در بخشی از پروژه شد، اما با همت و پیگیری جدی، بلافاصله برنامه زمان‌بندی پروژه به‌روز شد و کارها در مسیر تحویل نهایی قرار گرفت. از ابتدای سال جاری، حتی در روز نخست فروردین، تیم‌های عمرانی به‌صورت شیفتی و مستمر مشغول کار شدند و هدف اصلی آن بود که پروژه طبق برنامه در خردادماه به بهره‌برداری برسد که این تعهد و نظم کاری، بیانگر عزم جدی شهرداری اصفهان برای تکمیل پروژه‌های کلان در موعد مقرر است. یکی از ویژگی‌های خاص این پروژه، پایداری در برابر بحران‌های پیش‌بینی‌ناپذیر بود و در روزهایی که کشور با حمله رژیم متخاصم صهیونیستی روبه‌رو شد و شرایط امنیتی و جنگی به‌وجود آمد، پروژه حتی یک روز تعطیل نشد. در طول ۱۲ روز بحران امنیتی، تیم‌های نظارت، مدیریت پروژه، معاونت عمران و نیروهای اجرایی با همدلی و روحیه‌ای مضاعف کار را ادامه دادند و این پایداری، علاوه بر سرعت‌بخشیدن به روند پیشرفت، فضای شادابی و هم‌افزایی را در میان نیروهای پروژه ایجاد کرد. تجربه اجرای رینگ چهارم ترافیکی نشان داد که در کنار توان مهندسی و مدیریتی، همدلی و روحیه جمعی مهم‌ترین عامل موفقیت است و حتی تهدیدهای بیرونی و مشکلات امنیتی نتوانست مانع پیشرفت شود؛ برعکس، همدلی میان دستگاه‌های مختلف موجب شد پروژه در زمان مقرر تحویل مردم شود.

اخبار

مدیر ناژوان شهرداری اصفهان مطرح کرد

برگزاری ۴ رویداد فرهنگی، اجتماعیِ اثربخش در عرصه ناژوان

مدیر ناژوان شهرداری اصفهان از برگزاری ۴ رویداد فرهنگی، اجتماعی اثربخش در پهنه ناژوان خبر داد و گفت: در عرصه پارک طبیعی ناژوان تلاش کردیم به تمام بخش‌ها و فعالیت‌ها حتی فراتر از شرح وظایف توجه ویژه داشته باشیم و اقدامات اجرایی لازم در حوزه زیربنایی و روبنایی صورت پذیرد.

مهدی قائلی در گفت‌وگو با خبرنگار «ایمنا» ضمن تبریک حلول ماه ربیع الاول با اشاره به برگزاری ۴ رویداد فرهنگی، اجتماعی اثربخش در پهنه ناژوان اصفهان در امتداد برگزاری دعای عرفه و جشن‌های قربان تا غدیر و در طول ماه‌های محرم و صفر که مورد تأیید و تأکید مسئولان شهری بازدید کننده نیز قرار گرفت، اظهار کرد: در دوره ششم مدیریت شهری در عرصه پارک طبیعی ناژوان سعی بر این شده است که به تمام بخش‌ها و فعالیت‌ها حتی فراتر از شرح وظایف توجه ویژه داشته باشیم و اقدامات اجرایی لازم در حوزه زیربنایی و روبنایی صورت پذیرد که به فراخور زمان به تشریح هریک از این اقدامات خواهیم پرداخت.

وی افزود: در امتداد برگزاری دعای عرفه سال جاری و جشن‌های قربان تا غدیر که برای سومین سال متوالی در عرصه ناژوان برگزار شد و در راستای نگاه به حفظ سلامت روح بهره‌برداران از عرصه، در کنار سلامت جسم و اقدامات تخصصی ادارات مختلف مدیریت ناژوان، ۴ رویداد فرهنگی و اجتماعی در عرصه ناژوان برای ایام محرم و صفر برنامه ریزی و اجرایی شد.

مدیر ناژوان شهرداری اصفهان گفت: این رویدادها شامل برگزاری ۵ شب آیین شبیه‌خوانی در دهه سوم محرم در محوطه پارکینگ شماره ۴ در مقابل مرکز گردشگری آکواریوم تحت عنوان نواگاه عشق، برگزاری ۷ شب آیین گرامیداشت ایام پایانی ماه صفر با برگزاری موکب امام رضا (علیه السلام) همراه با غرفه‌ها و رویدادهای جانبی از جمله: غرفه‌های بازی کودکان، مشاوره خانواده، مشاوره جوانی جمعیت و حفظ حیات جنین، عهد با شهدا، بازی ماسه‌ای، ابربازی‌ها و تنیس روی میز، غرفه اتاق فرار با رویکرد الگوی سوم زن و رویدادهای روایتگری، سخنرانی، اجرای گروه‌های سرود و سایر برنامه‌ها و اقدامات فرهنگی و ایستگاه‌های صلواتی و پذیرایی بود که در نوع خود کم نظیر بوده است. قائلی ادامه داد: در ایام رحلت حضرت رسول(ص)، شهادت امام حسن مجتبی(ع) و امام رضا(ع) به همت اداره فرهنگی اجتماعی مدیریت ناژوان، گروه‌های محلی و حوزه مقاومت بسیج ۳ امام حسین(ع)، سپاه امام رضا(ع)، در خیابان باغ فردوس و مجاورت ایستگاه شماره ۲ تله‌سیژ، برگزاری ۳ شب رویداد شبیه خوانی توسط گروه‌های محلی ناژوان با پشتیبانی اداره فرهنگی اجتماعی مدیریت ناژوان، گروه‌های محلی و حوزه مقاومت بسیج ۳ امام حسین (ع)، سپاه امام رضا(ع)، در پارکینگ شماره ۴ مقابل مرکز گردشگری آکواریوم و در نهایت با توجه به در حال احداث بودن چایخانه رضوی در محل میدان نصر، راه اندازی نمادین این ایستگاه در روز شهادت امام رضا(ع)، به همت اداره فرهنگی، اجتماعی و ورزشی مدیریت ناژوان با همکاری خادمیاران رضوی ناژوان در محل میدان نصر و در مسیر جاده سلامت شماره یک ناژوان و پذیرایی از ورزشکاران و استفاده کنندگان به لطف خداوند و مدد اهل بیت(ع) صورت پذیرفت.

وی تصریح کرد: هر یک از این رویدادها مورد استقبال گسترده شهروندان و اهالی قرار گرفت که امیدواریم مورد رضایت خداوند متعال و اهل بیت(ع) نیز قرار گرفته باشد و با همگرایی و هم‌افزایی اداره فرهنگی، اجتماعی و ورزشی ناژوان و سایر گروه‌های فرهنگی و نیز گروه‌های محلی استمرار پیدا کند و به‌صورت قوی‌تر در سایر ایام نیز به مرحله اجرا در آید.

خبر روز

معاون شهردار اصفهان مطرح کرد

اهداف محیط زیستی اصفهان تا افق ۱۴۱۰: حرکت به سمت پسماند صفر

معاون محیط زیست و خدمات شهری شهرداری اصفهان با بیان اینکه شهرداری این کلان‌شهر با برنامه‌ریزی‌های گسترده در مدیریت پسماند و صفرشدن آن و تصفیه پساب، در تلاش است به الگویی برای سایر شهرهای کشور تبدیل شود، گفت: تمام این اقدامات برای دستیابی به افق ۱۴۱۰ و تحقق برنامه‌های کلان محیط زیستی شهر اصفهان است. مهدی بقایی در گفت‌وگو با «ایمنا» اظهار کرد: برای دستیابی به اهداف محیط زیستی شهر اصفهان تا افق ۱۴۱۰ برنامه‌ریزی جامعی انجام داده‌ایم و در این برنامه بسیاری از مسائل محیط زیستی از جمله حرکت به سمت انرژی‌های تجدیدپذیر، حذف دفن پسماند، تصفیه کامل پساب‌ها و سایر موضوعات مرتبط با محیط زیست مورد توجه قرار گرفته است.

وی افزود: هدف ما در بخش مدیریت پسماند این است که تا سال ۱۴۱۰، تمام پسماندها یا به ماده قابل استفاده یا به انرژی تبدیل شود، به‌طوری که هیچ پسماندی در زمین دفن نشود، در این راستا تا کنون اقدامات مناسبی در این زمینه انجام شده است و حتی از بعضی برنامه‌ها جلوتر هستیم. معاون محیط زیست و خدمات شهری شهرداری اصفهان تأکید کرد: در زمینه مدیریت پسماندهای ساختمانی، سال گذشته کارخانه‌ای با ظرفیت ۱۸۰۰ تن تأسیس شد که به‌زودی به بهره‌برداری می‌رسد. بقایی گفت: تصفیه شیرابه در حال اجرا است و فعالیت‌هایی در این حوزه بدون توقف پیش می‌رود، همچنین در زمینه تولید سوخت از پسماند (RDF)، سرمایه‌گذار پروژه مشخص شده است و کلنگ‌زنی آن طی یک ماه آینده انجام خواهد شد. وی افزود: علاوه بر این، پروژه زباله‌سوز و هاضم نیز در مراحل فراخوان سرمایه‌گذاری قرار دارد که توسط سازمان محیط زیست و وزارت نیرو انجام شده است و در صورت تأمین شرایط، امیدواریم این پروژه‌ها تا سال ۱۴۰۵ یا افق ۱۴۱۰ به نتیجه برسد.

مدیرعامل سازمان خدمات موتوری شهرداری اصفهان خبر داد

جایگزینی ۳۰ راننده بازنشسته با نیروهای حجمی در سازمان خدمات موتوری شهرداری اصفهان

مدیرعامل سازمان خدمات موتوری شهرداری اصفهان از جایگزینی ۳۰ راننده بازنشسته با نیروهای حجمی در این سازمان خبر داد.

هادی اسحاقیان در گفت‌وگو با «ایمنا» اظهار کرد: سال جاری ۳۰ نفر از کارکنان سازمان خدمات موتوری شهرداری اصفهان شامل نیروهای خدوم بخش خدمات و رانندگان به افتخار بازنشستگی نائل خواهند شد.

وی افزود: با توجه به سختی کار این مشاغل، سازمان ملزم به پرداخت سهم ۴ درصدی مربوط به مشاغل سخت به سازمان تأمین اجتماعی است؛ پس از انجام این تعهد مالی بازنشستگی این رانندگان محقق خواهد شد.

مدیرعامل سازمان خدمات موتوری شهرداری اصفهان گفت: با توجه به اینکه تمام رانندگان دارای خودروهای مشخص و مأموریت‌های مرتبط هستند، امکان خالی‌ماندن این جایگاه‌ها وجود ندارد، بنابراین با گرفتن مجوز از معاونت برنامه‌ریزی و توسعه سرمایه انسانی و تأیید هیئت‌مدیره مقرر شده است به موازات بازنشستگی هر راننده نیروی جایگزین به‌صورت قرارداد حجمی تأمین شود.

اسحاقیان خاطرنشان کرد: این روند که در سال‌های گذشته نیز در سازمان معمول بوده است از طریق شرکت پیمانکار انجام خواهد شد و رانندگان جایگزین به‌طور مستقیم با سازمان قرارداد نخواهند داشت، بلکه تمام حقوق و مطالبات آنها توسط شرکت طرف قرارداد پرداخت خواهد شد.

مدیر منطقه ۷ شهرداری اصفهان خبر داد

پارک مولوی هدیه‌ای سبز به مردم منطقه ۷ اصفهان

مدیر منطقه ۷ شهرداری اصفهان گفت: عملیات ساماندهی پیاده‌روهای پارک باقوشخانه آغاز شده است و تلاش می‌شود تا پایان سال جاری، این پروژه تکمیل و شرایط رفاهی و دسترسی شهروندان به این فضای سبز بهبود پیدا کند.

مهدی سلطان‌آقایی در گفت‌وگو با خبرنگار «ایمنا» اظهار کرد: یکی از پروژه‌های شاخص منطقه ۷ شهرداری اصفهان، بهره‌برداری از پارک محلی مولوی در خیابان مولوی است که پس از انجام اصلاحات نهایی پیاده‌روها به مرحله پایان رسید و در اختیار شهروندان قرار گرفت؛ اگرچه روشنایی این پارک هنوز کامل نشده، انتظار می‌رود در روزهای آینده تکمیل شود و مردم منطقه بتوانند از این فضای سبز تازه بهره‌مند شوند.

سلطان‌آقایی افزود: پارک باقوشخانه به‌عنوان یکی از محوری‌ترین و قدیمی‌ترین پارک‌های این منطقه شناخته می‌شود که استقبال بسیار زیادی از آن می‌شود؛ در این پارک نیز دو پروژه مهم در دست اجرا است که نخست، آزادسازی ضلع غربی پارک که بخش عمده آن به اتمام رسیده و با توافق نهایی بر سر چند منزل باقیمانده، این آزادسازی به زودی تکمیل خواهد شد.

مدیر منطقه ۷ شهرداری اصفهان تصریح کرد: دومین پروژه مهم، ساماندهی پیاده‌روهای پارک باقوشخانه است؛ پیاده‌روهای این پارک که پیش از این شرایط نامطلوب و ناپایداری داشت، محل رفت و آمد پرتعداد مردم به‌ویژه در صبح‌ها و عصرها بود و همین موضوع ضرورت اجرای این پروژه را دوچندان کرده بود که عملیات ساماندهی پیاده‌روها آغاز شده است و تلاش می‌شود تا پایان سال جاری، این پروژه تکمیل و شرایط رفاهی و دسترسی شهروندان به این فضای سبز بهبود پیدا کند.

سلطان‌آقایی گفت: شهرداری منطقه ۷ اصفهان با توجه به نیازهای مردمی و حساسیت نسبت به ارتقای کیفیت محیط زیست شهری، پروژه‌هایی را در راستای افزایش رفاه و آسایش شهروندان در بخش‌های مختلف منطقه به اجرا گذاشته است که امیدواریم این اقدامات نقش مؤثری در ارتقای کیفیت زندگی مردم منطقه ایفا کند.

عکس خبر

عکس: ایمنا

تجدید میثاق رئیس بنیاد شهید با شهدا در اصفهان

هم‌زمان با هفته دولت سعید اوحدی، معاون رئیس جمهور و رئیس بنیاد شهید و امور ایثارگران با حضور در گلستان شهدای اصفهان با آرمان‌های شهدا تجدید میثاق کرد.

زاینده‌رود

روزنامه فرهنگی، اجتماعی، سیاسی، اقتصادی و ورزشی

سه شنبه ۴ شهریور ۱۴۰۴/ ۲ ربیع الاول ۱۴۴۷/ ۲۶ آگوست ۲۰۲۵/ شماره ۴۴۲۷

www:zayanderoodonline.ir zayanderoud8108@gmail.com

صاحب امتیاز: شرکت توسعه رسانه برتر زاینده‌رود
مدیرمسئول: بهمن زین‌الدین
سردبیر: پریا پارسادوست
نشانی: اصفهان، خیابان ارتش، جنب پل حسین آباد، ساختمان ۱۱۹، واحد ۳
تلفن: ۸-۳۶۲۸۴۱۶۷-۰۳۱ فکس: ۳۶۲۸۴۱۶۶
رتبه: ۸ ضریب کیفی روزنامه: ۵۵
چاپخانه: شاخه سبز آدرس: جاده قدیم قم-کاشان، خیابان امیرکبیر دوم، بوستان سوم، آخرین کارخانه سمت راست

مدیرعامل شرکت عمران شهر جدید فولادشهر خبرداد

تحویل ۹۵۶ واحد نهضت ملی مسکن در فولادشهر به متقاضیان در هفته دولت

مدیرعامل شرکت عمران شهر جدید فولادشهر گفت: هفته دولت امسال، کلید ۹۵۶ واحد تکمیل شده طرح نهضت ملی مسکن به متقاضیان تحویل داده می‌شود.

به گزارش «ایرنا»، سعیدرضا بهرامی در نشست خبری با اصحاب رسانه در مجموعه گردشگری کاریز لنجان با اشاره به تعهد ۱۰ هزار و ۳۹۵ واحدی این شرکت در طرح نهضت ملی مسکن اظهار کرد: این واحدها در محلات دیار، فرهنگ و ایثار فولادشهر در حال ساخت است و پس از تحویل حدود ۱۰۰۰ واحد در هفته دولت، امیدواریم نزدیک به ۷۰۰ واحد دیگر را نیز تا دهه فجر امسال به متقاضیان تحویل دهیم. وی گفت: شرکت عمران فولادشهر علاوه بر آماده‌سازی اراضی، اجرای پروژه‌های زیربنایی شامل آب، برق و فاضلاب را نیز بر عهده دارد و برای تسریع در ارائه خدمات به پروژه‌های نهضت ملی، یک سوم هزینه‌های اجرایی تأسیسات زیربنایی را متقبل شده است. بهرامی افزود: اما شرایط اقتصادی و توان پایین متقاضیان در پرداخت اقساط، روند اجرای برخی پروژه‌ها را با کندی مواجه کرده است.

■ شتاب در ساخت زیرساخت‌های آموزشی و انتظامی

مدیرعامل شرکت عمران فولادشهر با تأکید بر اهمیت توسعه پروژه‌های روبنایی و زیربنایی فولادشهر گفت: شرکت عمران فولادشهر امسال به آموزش و پرورش اعلام کرد که در صورت تحویل به موقع نقشه‌های مورد نیاز از سوی سازمان نوسازی و تجهیز مدارس استان، این شرکت توانایی آغاز عملیات اجرایی ۱۰ مدرسه جدید را دارد. وی تصریح کرد: درحالی که سالانه به طور میانگین ۲ تا ۳ مدرسه در فولادشهر ساخته و به آموزش و پرورش تحویل داده شده است، احداث ۱۰ مدرسه در مدت دو سال جهشی قابل توجه نسبت به عملکرد چند سال گذشته در زمینه مدرسه سازی در فولادشهر محسوب می شود. بهرامی اضافه کرد: هم اکنون سه مدرسه دیگر با پیشرفت فیزیکی بالای ۹۸ درصد درحال تکمیل است که پس از نصب انشعابات، در هفته دولت به آموزش و پرورش شهرستان لنجان تحویل داده خواهد شد. وی یادآور شد: علاوه بر مدارس، در هفته دولت امسال ساختمان یک کلانتری جدید نیز که در محله اِف (F) فولادشهر احداث شده به فرماندهی نیروی انتظامی استان واگذار خواهد شد و آخرین مسجد باقیمانده در محله «مسکن مهر» نیز به بهره برداری خواهد رسید.

■ توقف پروژه متروی اصفهان – فولادشهر به دلیل چالش‌های اقتصادی

مدیرعامل شرکت عمران فولادشهر درخصوص پروژه متروی اصفهان – فولادشهر گفت: تغییر مسیر این خط و انتقال محل اجرای آن به کنار اتوبان اصفهان– فولادشهر هزینه های آزادسازی مسیر را بسیار بالا برده به نحوی که این هزینه ها خارج از توان شرکت عمران فولادشهر شده است. بهرامی تأکید کرد: برآورد هزینه اجرای پروژه متروی اصفهان – فولادشهر افزون بر ۵۳۰ هزار میلیارد ریال و تأمین مالی آن از توان شرکت عمران فولادشهر خارج است که در این خصوص نیازمند تأمین اعتبارات ملی و همکاری همه‌جانبه شهرداری‌های شهرهای مسیر و دستگاه‌های مرتبط هستیم.

■ مقابله با آلودگی هوا با توسعه کمربند سبز

مدیرعامل شرکت عمران فولادشهر، آلودگی ناشی از صنایع مجاور فولادشهر را چالش اصلی این شهر برشمرد و گفت: تنها اقدام عملی برای کاهش اثرات این آلودگی، توسعه فضای سبز و تکمیل کمربند سبز حفاظتی شهر است که در این خصوص و با توجه به کمبود منابع آبی، خرید آب و حفر چاه در دستور کار قرار دارد و تقاضای حفر چند حلقه چاه جدید نیز به استانداری ارسال شده است. بهرامی افزود: در طرح‌های تفصیلی، سرانه‌های آموزشی، فضای سبز و خدمات شهری متناسب با ظرفیت افق جمعیتی ۳۲۰ هزار نفر پیش‌بینی شده است و تکمیل این سرانه‌ها در محلات مسکن مهر و نهضت ملی با جدیت دنبال می‌شود.

■ توسعه پروژه‌های اجتماعی، فرهنگی و ورزشی

مدیرعامل شرکت عمران فولادشهر با اشاره به لزوم توجه به توسعه پروژه‌های اجتماعی، فرهنگی و ورزشی در فولادشهر گفت: ۱۰ پروژه گردشگری جدید با همکاری شهرداری و بخش خصوصی در فولادشهر تعریف شده است و امسال یک کتابخانه جدید نیز به بهره برداری خواهد رسید. وی تأکید کرد: با پیگیری‌های حقوقی و رفع موانع قانونی، زمینه اجرای پروژه‌های ورزشی فراهم شده که تا کنون هشت قطعه زمین ورزشی شامل زمین های والیبال و فوتبال به بهره‌برداری رسیده و احداث سه زمین چمن مصنوعی در محلات فولادشهر نیز آغاز شده است. مدیرعامل شرکت عمران فولادشهر با رد وجود دوگانگی در مدیریت شهری فولادشهر، تأکید کرد: وظایف شرکت عمران و شهرداری مشخص است و تعامل نزدیکی میان این ۲ دستگاه برای پیشبرد پروژه‌ها و ارائه خدمات به شهروندان وجود دارد.

رئیس اتاق بازرگانی اصفهان:

بسیاری از واحدهای صنعتی اصفهان با کمتر از ۵۰ درصد ظرفیت فعالیت می کنند

رئیس اتاق بازرگانی اصفهان با تأکید بر ضرورت نگاه ویژه به ظرفیت‌های اقتصادی استان گفت: حل مشکلات ارزی و رفع موانع گمرکی می‌تواند تولید و صادرات را به‌طور چشمگیری تقویت کند.

امیر کشانی در نشست تخصصی بررسی آخرین تغییرات در زمینه تخصیص ارز و مرکز مبادله با انتقاد از برخی سیاست‌های ارزی کشور اظهار کرد: فعالان اقتصادی و صادرکنندگان انتظار دارند بانک مرکزی با در نظر گرفتن شرایط واقعی تولید و صادرات، مسیر را برای رفع مشکلات ارزی هموار کند.

وی افزود: متأسفانه امروز بسیاری از واحدهای صنعتی استان با کمتر از ۵۰ درصد ظرفیت فعالیت می کنند؛ در حالی که اصفهان همواره از پیشران‌های اصلی صنعت و تجارت کشور بوده و شایسته توجهی ویژه است. رئیس اتاق بازرگانی اصفهان با اشاره به مباحث مطرح شده درباره میزان ارز اختصاص‌یافته به اصفهان بیان کرد: روایت‌ها متفاوت است؛ گاهی از شش میلیارد دلار و گاهی از چهار میلیارد دلار سخن به میان می آید، اما در نهایت تنها دو میلیارد دلار اختصاص یافته است. باور ما این است که هرچه ارز بیشتری به استان اختصاص داده شود، به‌دلیل ظرفیت بالای تولید و صادرات، بازدهی و منافع آن به کل کشور بازخواهد گشت. کشانی در ادامه با بیان اینکه مشکلات رسوب کالا در گمرکات و بنادر کشور یکی از موانع اصلی رونق اقتصادی است، اظهار کرد: طبق برآوردها روزانه حدود ۵۰۰ هزار کانتینر کالا در گمرکات کشور معطل می‌ماند؛ این رقم معادل ۲۸۰ هزار کانتینر در بنادر و در مجموع حدود ۲۲ میلیارد دلار کالای دپو شده است. چنین شرایطی موجب خواب سرمایه و آسیب جدی به تولیدکنندگان می‌شود. رئیس اتاق بازرگانی اصفهان خاطرنشان کرد: در حالی که میلیاردها دلار سرمایه ایرانیان در خارج از کشور سرگردان است، فعالان اقتصادی نمی‌توانند حتی ماشین‌آلات یا مواد اولیه مورد نیاز خود را وارد کنند. این در حالی است که کشورهای دیگر حتی با وجود پذیرش محدودیت‌های بین‌المللی، مسیر انتقال سرمایه و کالا را برای تولیدکنندگان خود باز می‌گذارند.

اصفهان، توان ایجاد نخستین «راسته‌بازار» صنایع خلاق کشور را دارد

مدیر پژوهش، خلاقیت و فناوری‌های نوین شهرداری اصفهان گفت: این دیار برای نخستین بار در کشور قادر است «راسته‌بازار» صنایع خلاق را ایجاد کند. «راسته بازار» به معنی خیابان یا گذر اصلی و اختصاصی است که فروشگاه‌های یک صنف خاص مانند صنایع دستی در دو طرف آن قرار دارند. به گزارش «ایرنا»، مرتضی نصوحی در نشست خبری جشنواره ملی «هنر خلاق» افزود: از آنجا که اصفهان در زمینه‌های صنایع خلاق مانند صنایع دستی در کشور و جهان زبانزد است لذا ایجاد راسته بازار مرتبط با آن را می‌تواند ایجاد کند و الگوی سایر استان‌ها باشد. وی افزود: سازمان تربیتی، علمی و فرهنگی سازمان ملل متحد (یونسکو) هم همواره بر ضرورت توسعه شهرهای دارای محوریت صنایع خلاق و ترکیبی از صنایع دستی، هنر و رسانه تأکید کرده و از آنجاکه اصفهان در تمام این موارد فعالیت دارد قادر است در کشور نیز به‌عنوان پیشگام مطرح شود. مدیر پژوهش، خلاقیت و فناوری‌های نوین شهرداری اصفهان گفت: جشنواره هنر خلاق نیز با هدف توسعه هنر و تمام ارکان مرتبط با آن برگزار می‌شود و قصد ما این است که فعالان آن با ارتباط بهتر با یکدیگر، زمینه بهبود جایگاه هنر در اصفهان و کشور را فراهم کنند.

پژوهشگر حوزه اقتصاد هنر نیز در این نشست درباره جشنواره ملی «هنر خلاق» گفت: ۳۲۸ هنرمند در این رویداد شرکت و ۴۹۲ اثر به دبیرخانه ارسال کردند که در نهایت ۳۰ تا ۳۵ اثر آنها برگزیده خواهد شد. رسول بیدرام با بیان اینکه ۵۱ درصد از شرکت کنندگان در این رویداد از استان‌های دیگر (جز اصفهان) هستند، تصریح کرد: آثار برگزیده در نمایشگاهی از ۳ تا ۷ شهریور در «هتل عباسی» دایر خواهد شد.

معاون صنایع دستی اداره کل میراث فرهنگی استان اصفهان نیز در این نشست گفت: بیش از ۶۰ هزار هنرمند صنایع دستی و یک سوم رشته‌های صنایع دستی جهان در اصفهان است و این استان افتخار دریافت ۴ نشان بین‌المللی را در کارنامه خود دارد. نورا... عبداللهی افزود: جشنواره هنر خلاق می‌تواند زمینه ارتقا و توسعه صنایع دستی و ارتباط بیشتر نسل جوان با این بخش را فراهم سازد.

راه‌اندازی ۳۰۰۰ سامانه خورشیدی ۵ کیلوواتی در شهرستان مبارکه به همت فولاد مبارکه

با حضور نماینده مردم شهرستان مبارکه در مجلس شورای اسلامی، جلسه هماهنگی آغاز عملیات اجرایی احداث نیروگاه‌های خورشیدی تأمین درآمد پایدار برای خانواده‌های کم‌برخوردار با اولویت زنان سرپرست خانوار شهرستان مبارکه در فولاد مبارکه برگزار و طی آن، شرکت پشتیبانی بازرگانی امداد، وابسته به مجتمع اقتصادی کمیته امداد امام خمینی (ره) به‌عنوان مأمور اجرای طرح تولید انرژی خورشیدی با ظرفیت ۳۰۰۰ سامانه خورشیدی ۵ کیلوواتی در شهرستان مبارکه معرفی شد.

گفتنی است، تفاهم‌نامه همکاری میان گروه فولاد مبارکه، بنیاد برکت و کمیته امداد امام خمینی (ره)، ۳۱ تیرماه سال جاری جهت اجرای پروژه‌ای برای راه‌اندازی نیروگاه‌های برق خورشیدی خانگی در منازل خانواده‌های تحت پوشش کمیته امداد و بهزیستی شهرستان مبارکه به امضا رسید.

بازدید سرکنسول عراق در اصفهان از نمایشگاه قطعات خودرو اصفهان

احمدعلی لطیف، سرکنسول کشور عراق در اصفهان از نمایشگاه تخصصی قطعات خودرو بازدید و با برخی از غرفه‌داران گفتگو کرد.

به گزارش پایگاه خبری ندای فردا، در این بازدید، سرکنسول محترم عراق ضمن بیان این مطلب که شهر اصفهان ظرفیت‌های نمایشگاهی منحصربه‌فردی را ایجاد کرده است، ابراز امیدواری کرد که در آینده‌ای نزدیک با استفاده از تجربیات، تخصص و قابلیت‌های شرکت نمایشگاه‌های اصفهان بتوان در شهر اصفهان و شهرهای منتخب عراق همکاری‌های نمایشگاهی را با حضور فعالان صنایع دو کشور گسترش داد.

احمدعلی لطیف یکی از مهم‌ترین اهداف سرکنسولگری عراق در اصفهان را توسعه همکاری اقتصادی بین دو کشور عنوان کرد و استان اصفهان را با داشتن پتانسیل‌های متنوع اقتصادی، طلایه‌دار این هدف دانست.

کشور عراق به‌عنوان دومین مقصد صادراتی محصولات و خدمات استان اصفهان، بیشترین حضور را در نمایشگاه‌های سالانه اصفهان به‌صورت اعزام هیئت‌های تجاری دارد و در نظر است با استفاده از بستر فراهم‌شده، تعاملات نمایشگاهی میان مرکز نمایشگاهی اصفهان و مراکز نمایشگاهی منتخب عراق افزایش یابد.

اتصال کلیه شعب بانک پارسیان استان اصفهان به شبکه پرسرعت فیبرنوری مخابرات

کلیه شعب بانک پارسیان استان اصفهان به شبکه پرسرعت فیبرنوری مخابرات متصل شدند؛ اقدامی که زمینه‌ساز ارتقای خدمات بانکی و توسعه زیرساخت‌های اقتصاد دیجیتال در استان خواهد بود.

به نقل از اداره روابط عمومی مخابرات منطقه اصفهان، این پروژه که با برنامه ریزی‌های راهبردی مخابرات منطقه اصفهان و به همت و تلاش کارکنان شرکت فنی تخصصی طنین ارتباط هشت بهشت(طاها) و در راستای برنامه‌های کلان توسعه شبکه فیبرنوری کشور اجرا شد، گامی مهم در جهت تقویت بانکداری دیجیتال و افزایش کیفیت خدمات الکترونیکی محسوب می‌شود.

مخابرات منطقه اصفهان آمادگی دارد تا با استفاده از ظرفیت‌های فنی و تخصصی خود، زیرساخت‌های ارتباطی مبتنی بر فیبر را برای سایر دستگاه‌ها و سازمان‌های اقتصادی نیز توسعه دهد.

با اجرای این طرح، بانک پارسیان می‌تواند خدمات مالی نوین و پایدار خود را با کیفیت بالاتر در اختیار مشتریان قرار دهد و سهمی مؤثر در حرکت استان اصفهان به سمت اقتصاد دیجیتال ایفا کند.