زاینده‌رود

روزنامه فرهنگی، اجتماعی، سیاسی، اقتصادی و ورزشی
سه شنبه ۲۳ مرداد ۱۴۰۳
۸ صفر ۱۴۴۶
۱۳ آگوست ۲۰۲۴
شماره ۴۱۵۳
۸ صفحه
سال چهاردهم
قیمت: ۵۰۰۰ تومان

مدیرعامل شرکت نمایشگاه بین‌المللی اصفهان:

نیاز کشور و نشاط جامعه را در برگزاری نمایشگاه مدنظر قرار می‌دهیم

۸

رئیس اتحادیه آرایشی و بهداشتی اصفهان: کالاهای آرایشی و بهداشتی تقلبی بازار را فراگرفته است

درآمدزایی به قیمت جان مردم!

۳

رئیس ستاد بازسازی و نوسازی عتبات عالیات استان اصفهان:

۱۸۰ موکب اصفهان به زائران حسینی خدمت‌رسانی می‌کنند

در مسیر بهشت

۵

هزینه موکب‌ها از طریق نذورات مردم تأمین می‌شود

۷

اعمال قانون موتورسواران متخلف مکمل اقدامات فرهنگی است

۷

یک هزار و ۵۰ تن آرد بین عشایر اصفهان توزیع شد

۳

مدیر منطقه ۷ شهرداری اصفهان در نشست خبری مطرح کرد:

شهرک ولی عصر؛ شبه حَصه‌ای که دیده نمی‌شود

۸

ایمن‌سازی اتوبان شهید خرازی با نصب نیوجرسی در منطقه ۲ اصفهان

۷

۱۷ خدمت اصلی شهرداری اصفهان در منطقه ۶ «غیرحضوری» است

۷

شهردار مجلسی: توجه نکردن به شهر مجلسی آسیب‌های جدی برای شهرستان مبارکه دارد

هشدار آقای شهردار

۲

نوبت دوم

آگهی مزایده عمومی فروش املاک و مستغلات شهرداری: شماره مزایده مرجع ۲۰۰۳۰۹۹۸۶۸۰۰۰۰۰ مرحله اول

فروش سه قطعه زمین ۷۲ متری با کاربری تجاری به طول ۱۲ متر و عرض ۶ متر برابر کروکی واقع در بلوار آیت ا... گلپایگانی محله وداغ گلشهر

شهرداری گلشهر در نظر دارد به استناد مصوبه شورای اسلامی شهر سه قطعه زمین ۷۲ متری با کاربری تجاری به طول ۱۲ متر و عرض ۶ متر برابر کروکی واقع در بلوار آیت ا... گلپایگانی محله وداغ گلشهر را از طریق مزایده عمومی و با جزئیات مندرج در اسناد مزایده از طریق سامانه تدارکات الکترونیکی دولت (ستاد) www.setadiran.ir با شماره مزایده سیستمی ۲۰۰۳۰۹۹۸۶۸۰۰۰۰۰ به صورت الکترونیکی به فروش برساند.

ردیف	شماره قطعه	مساحت متر مربع	نوع کاربری	مبلغ پایه هر متر مربع (ریال)	جمع کل (ریال)	آدرس
۱	۱	۷۲	تجاری	۱۰۰,۰۰۰,۰۰۰	۷,۲۰۰,۰۰۰,۰۰۰	گلشهر - محله وداغ - بلوار آیت ا... گلپایگانی
۲	۲	۷۲	تجاری	۱۰۰,۰۰۰,۰۰۰	۷,۲۰۰,۰۰۰,۰۰۰	گلشهر - محله وداغ - بلوار آیت ا... گلپایگانی
۳	۳	۷۲	تجاری	۱۰۰,۰۰۰,۰۰۰	۷,۲۰۰,۰۰۰,۰۰۰	گلشهر - محله وداغ - بلوار آیت ا... گلپایگانی

زمان انتشار در سایت: ۱۴۰۳/۰۵/۱۴
مهلت دریافت اسناد مزایده: ۱۴۰۳/۰۵/۲۷
تاریخ بازدید: ۱۴۰۳/۰۵/۱۵
آخرین مهلت ارسال پیشنهاد قیمت: ۱۴۰۳/۰۶/۰۸
زمان بازگشایی: ۱۴۰۳/۰۶/۱۰
زمان اعلام به برنده: ۱۴۰۳/۰۶/۱۱
ضمنا رعایت موارد ذیل الزامی می‌باشد:
۱. برگزاری مزایده صرفا از طریق سامانه تدارکات الکترونیکی دولت (ستاد) می‌باشد و کلیه مراحل فرآیند مزایده شامل خرید و دریافت اسناد مزایده (در صورت وجود هزینه مربوطه)، پرداخت تضمین شرکت در مزایده (ودیعه)، ارسال پیشنهاد قیمت، بازگشایی پاکات، اعلام به برنده، واریز وجه مزایده و تحویل کالا در بستر سامانه از این طریق امکان پذیر می‌باشد.
۲. پیشنهاد می‌گردد قبل از ارائه پیشنهاد از موضوع مزایده بازدید به عمل آورید.
۳. علاقمندان به شرکت در مزایده می‌بایست جهت ثبت نام و دریافت گواهی الکترونیکی (توکن) با شماره‌های ذیل تماس حاصل نمایند:
مرکز پشتیبانی و راهبری: ۱۴۵۶
اطلاعات تماس دفاتر ثبت نام سایر استان‌ها، در سایت سامانه (www.setadiran.ir) بخش "ثبت نام/ پروفایل مزایده گر" موجود است.

مصطفی محمودی - شهردار گلشهر

م الف: ۱۷۶۵۱۹۲

نوبت اول

آگهی مزایده عمومی

دستگاه مزایده گزار: شهرداری مبارکه

شهرداری مبارکه در نظر دارد پلاک با کاربری **طبق طرح مصوب** با مشخصات زیر را از طریق مزایده عمومی به فروش رساند. متقاضیان می توانند پس از نشر آگهی جهت شرکت در مزایده به سامانه تدارکات الکترونیکی دولت "ستاد" مراجعه و نسبت به دریافت اسناد و بارگذاری قیمت پیشنهادی اقدام نمایند.

ردیف	کاربری	شماره پلاک تفکیکی	متراژ مترمربع	قیمت کل ریال	سپرده شرکت در مزایده - ریال	موقعیت
۱	طبق طرح مصوب	۸	۳۳۲/۲	۵۳/۱۵۲/۴۰۰/۰۰۰	۲/۶۵۸/۰۰۰/۰۰۰	مبارکه - خیابان حافظ - گذر عدالت - گذر افق
۲		۱۰	۲۴۷/۶	۳۲/۱۸۸/۰۰۰/۰۰۰	۱/۶۱۰/۰۰۰/۰۰۰	
۳		۱۹۳	۳۰۸/۲۷	۳۲/۶۷۶/۶۲۰/۰۰۰	۱/۶۳۴/۰۰۰/۰۰۰	مبارکه - محله دو صفائیه - خیابان وصال
۴		-	۲۴۴/۱۸	۲۶/۸۵۹/۸۰۰/۰۰۰	۱/۳۴۳/۰۰۰/۰۰۰	مبارکه - خیابان فردوسی - گذر فرعی ۸ متری

شرایط شرکت در مزایده:
۱- مبلغ و نوع تضمین شرکت در مزایده: ارائه ضمانتنامه بانکی یا واریز نقدی بابت سپرده شرکت در مزایده بحساب سیبای **۰۱۰۵۱۹۳۳۹۶۰۰۳** بنام شهرداری مبارکه
۲- شرکت کنندگان بایستی رعایت قانون منع مداخله کارکنان دولت در معاملات را نمایند.
۳- مهلت دریافت اسناد: متقاضیان می توانند از تاریخ درج آگهی در روزنامه تا پایان وقت اداری مورخ ۱۴۰۳/۰۵/۳۰ جهت دریافت اسناد مزایده به سامانه تدارکات الکترونیک دولت مراجعه نمایند.
۴- آخرین مهلت تسلیم پیشنهادها: شرکت کنندگان بایستی پیشنهادات خود را حداکثر تا ساعت اداری روز یکشنبه مورخ ۱۴۰۳/۰۶/۱۱ در سامانه ستاد بارگذاری نمایند.
۵- زمان بازگشایی پیشنهادات: ساعت ۱۱:۰۰ روز سه شنبه مورخ ۱۴۰۳/۰۶/۱۳ با حضور اعضای کمیسیون عالی معاملات در محل ساختمان شهرداری خواهد بود.
۶- شهرداری در رد یا قبول پیشنهادات ارسالی مختار می باشد.
۷- سایر اطلاعات و جزئیات مربوطه در اسناد و مدارك مزایده درج گردیده است.

مصطفی رحیمی - شهردار مبارکه

م الف: ۱۷۶۸۲۹۰

نوبت اول

فراخوان مناقصه عمومی دو مرحله‌ای

شرکت آب و فاضلاب استان اصفهان

۱- **شرکت آب و فاضلاب استان اصفهان** در نظر دارد **مناقصه عمومی دو مرحله‌ای**، به شرح جدول زیر را از طریق سامانه تدارکات الکترونیکی دولت برگزار نماید.

ردیف	موضوع	شماره مناقصه	مبلغ تضمین (ریال)	شماره سامانه تدارکات الکترونیکی دولت
۱	خرید شیر آلات و اتصالات آبرسانی چدنی و فولادی	۱۹۸ - ۲ - ۴۰۳	۳,۹۲۹,۱۷۵,۰۰۰	۲۰۰۳۰۰۱۴۳۴۰۰۰۱۳۵

۲- کلیه مراحل برگزاری مناقصه از دریافت اسناد مناقصه تا ارائه پیشنهاد مناقصه گران و بازگشایی پاکتها از طریق درگاه سامانه تدارکات الکترونیکی دولت (ستاد) به آدرس: www.setadiran.ir انجام خواهد شد و لازم است مناقصه گران در صورت عدم عضویت قبلی، مراحل ثبت نام در سایت مذکور و دریافت گواهی امضای الکترونیکی را جهت شرکت در مناقصه محقق سازند. **تاریخ انتشار مناقصه در سامانه: تاریخ ۱۴۰۳/۰۵/۲۱ می‌باشد.**

عنوان	ساعت	روز	تاریخ
مهلت زمانی دریافت اسناد مناقصه	۱۳:۰۰	چهارشنبه	۱۴۰۳/۰۵/۲۴
مهلت زمانی ارسال پیشنهاد	۱۳:۰۰	دوشنبه	۱۴۰۳/۰۶/۰۵
زمان بازگشائی پاکت‌ها	۸:۰۰	سه شنبه	۱۴۰۳/۰۶/۰۶

۳- اطلاعات تماس دستگاه مناقصه گزار جهت دریافت اطلاعات بیشتر در خصوص اسناد مناقصه و ارائه پاکت‌های الف:
۱-۳- آدرس: اصفهان، خیابان شیخ کلینی، خیابان جابر ابن حیان، دبیرخانه معاملات شرکت آب و فاضلاب استان اصفهان، تلفن: ۸-۳۶۶۸۰۰۳۰-۰۳۱، اتاق (۲۹۲)
۴- اطلاعات تماس سامانه ستاد جهت انجام مراحل عضویت در سامانه:
۱-۴- مرکز تماس: ۱۴۵۶
۲-۴- دفتر ثبت نام: ۸۸۹۶۹۷۳۷ و ۸۵۱۹۳۷۶۸
۵- اطلاعات تماس دفاتر ثبت نام سایر استانها، در سایت سامانه (www.setadiran.ir) بخش ثبت نام/ پروفایل/ تامین کننده/ مناقصه گر موجود است.

شرکت آب و فاضلاب استان اصفهان

نوبت اول

فراخوان مزایده عمومی

اداره آموزش و پرورش فولادشهر در نظر دارد محل (ساختمان گل ها) خود را به مدت یکسال از طریق برگزاری فرآیند مزایده اجاره دهد لذا اشخاص حقیقی / حقوقی واجد شرایط می توانند جهت دریافت اسناد و شرایط مزایده از تاریخ درج آگهی به مدت یک هفته از طریق درگاه سامانه تدارکات الکترونیکی دولت (ستاد) به آدرس www.setadiran.ir مراجعه نمایند.

- **نوع تضمین:** ضمانت نامه بانکی / فیش بانکی
- **مبلغ تضمین:** دو میلیون تومان (۱۰ درصد قیمت پایه مزایده)
- **آدرس مزایده گزار:** فولادشهر - محله ب ۱ - روبروی ترمینال - اداره آموزش و پرورش فولادشهر

آموزش و پرورش منطقه فولادشهر

م الف: ۱۷۶۸۴۶۳

اخبار

ادامه خرید تضمینی از گندمکاران

پیش بینی برداشت ۲۰ هزارتن گندم در فریدن

پیش بینی می‌شـود در سـال زراعی جاری خرید تضمینی گندم در فریدن بـا افزایش عملکرد ۴۰درصدی به بیش از ۲۰ هزارتن برسد.

به گزارش خبرگزاری صداوسیما، محمدزمان احمدی، مدیرجهاد کشاورزی فریدن گفت: شهرستان فریدن یکی از قطب‌های تولید گندم در استان اصفهان با ۳۵۰۰هکتار اراضی آبی و بیش از ۵۰۰۰هکتار اراضی دیم محسوب می‌شود.

رضا حبیبی، رئیس اداره تعاون روسـتایی فریدن نیز گفت: سـه مرکز خریـد تضمینی گندم در روستاهای نهرخلج، ننادگان و اسکندری برای خرید گندم کشاورزان منطقه فریدن فعال است.

مدیر کل مدیریت بحران استانداری اصفهان خبرداد

آتش سوزی در ۲ هکتار از مراتع بهرام آباد شهرستان فریدونشهر

۲ هکتار از مراتع بهرام آباد شهرسـتان فریدونشـهر در آتش سـوخت. به گزارش خبرگزاری صدا و سـیما، مدیر کل مدیریت بحران اسـتانداری اصفهان گفت: این حادثه سـاعت ۱۴روز یکشنبه رخ داد و پس از دو ساعت تلاش عوامل محلی، نیروهای مردمی، یگان حفاظت از منابع طبیعی و آتش نشانی حریق مهارشد.

منصور شیشه فروش افزود: علت این حادثه عوامل انسانی وافزایش دما گزارش شده است.

وی از گردشگران، مسافران، کشاورزان، مرتع داران و ساکنان مجاور منابع طبیعی خواست از روشن کردن آتش درمراتع، حاشیه جاده‌ها و پوشـش‌های گیاهی، رها کردن ته سیگار، کبریت، اشیای صیقلی و بطری‌های آب معدنی و کنسرو در مراتع و حاشیه جاده‌ها خودداری کنند.

مدیر کل مدیریت بحران اسـتانداری اصفهـان همچنین از کشـاورزان و باغداران خواسـت از آتش زدن بقایای گیاهی در مزارع و علوفه‌های کف باغ‌ها خودداری کنند و در صورت مشاهده هرگونه آتش سوزی در عرصه‌های طبیعی موارد را به یگان حفاظت از منابع طبیعی با تلفن ۱۳۹ و ۱۵۰۴ و دستگاهای امدادی و مسئولان محلی اطلاع بدهند.

افتتاح ۵ طرح عمرانی

تحقق خواسته ۱۰ ساله اهالی فمی و متین آباد

استاندار اصفهان در سفر یک روزه به شهرستان نطنز پنج طرح عمرانی از جمله سالن ورزشی شهید آیت ا... رئیسـی را افتتاح کرد. فرماندار نطنز گفت: با افتتاح سالن ورزشی شهید آیت ا... رئیسی خواسته مردم روستاهای فمی و متین آباد بخش بادرود بعد از ۱۰ سال برآورده می‌شود.

محمدعباس ظریفی اظهار کرد: این طرح که از مصوبه‌های سفر شهرستانی استاندار در سال گذشته بود را اداره کل ورزش و جوانان استان اصفهان با ۲۵۰ میلیارد ریال هزینه و با زیربنای ۱۷۰۰ مترمربع اجرا کرده است. وی گفت: استقرار باسکول ۶۰ تنی مستقل ویژه معادن در منطقه اوره نطنز در زمینی به مساحت ۱۰۰۰ متر مربع و با بیش از ۱۵ میلیارد ریال هزینه و با سـرمایه گذاری شرکت تعاونی دهیاری‌های بخش مرکزی تکمیل و افتتاح شد. فرماندار نطنز افزود: افتتاح شرکت تولید سرکه با ظرفیت تولید سالانه ۱۵ هزارتن و حجم سرمایه گذاری ۷۰۰ میلیارد ریال یکی دیگر از طرح‌هایی است که در سفر استاندار به بهره برداری رسید. ظریفی همچنین با شاره به افتتاح طرح توسعه مرکز خدمات جامع سلامت شهید شریفیان بادرود، گفت: این طرح را دانشگاه علوم پزشکی اصفهان با ۱۵ میلیارد تومان هزینه با زیربنای ۸۱۰ متر مربع در دو طبقه اجرا کرده است. وی به افتتاح مرحله دوم گلخانه‌های روستای عباس آباد بادرود اشاره کرد و افزود: با مشارکت مردم و حمایت دستگاه‌های دولتی، تعداد گلخانه در مرحله اول در مدت چهار ماه از ۱۰ واحد به ۵۰ واحد رسید و در مرحله دوم به ۱۱۰ گلخانه افزایش یافته است.

شهردار مجلسی: توجه نکردن به شهر مجلسی آسیب‌های جدی برای شهرستان مبارکه دارد

هشدار آقای شهردار

شهردار مجلسی با بیان اینکه شهر جدید مجلسی آنگونه که باید معرفی نشده است، گفت: توجه نکردن به شهر مجلسی آسیب‌های جدی را برای این شهر و شهرستان مبارکه به همراه خواهد داشت.

به گزارش «ایمنا»، حمیدرضا رجبی در جمع خبرنگاران اظهار کرد: بـا توجه مجاورت شـهر مجلسـی با جاده ترانزیتی اصفهان به جنوب کشور و قرار گرفتن در نزدیکی بزرگ ترین صنعت فولادی کشـور این شهر از اهمیت ویژه‌ای برخوردار است.

وی با بیان اینکه شـهر جدید مجلسـی آنگونه که باید معرفی نشده است، افزود: توجه نکردن به شهر مجلسی آسیب‌های جدی را برای این شـهر و شهرستان مبارکه به همراه خواهد داشت. شـهردار مجلسی با بیان اینکه معایب، نواقـص، مزایا و ویژگی‌های مثبت این شـهر باید در کنار هم مورد توجه قرار گیرد، خاطرنشـان کرد: ۱۰ محله در شهر مجلسـی وجود دارد و براساس طرح تفصیلی قرار بود ۷۰ هزار نفر در این شـهر مستقر شوند، اما در حال حاضر بر اساس برآوردها حدود ۱۸ هزار نفر در مجلسی سـکونت دارند. رجبی اضافه کرد: مجلسی نسبت به سایر شهرهای شهرستان مبارکه از گستردگی بالایی برخوردار است و تعداد خیابان‌ها و معابر مجلسی سه تا چهار برابر شهرهای همجوار است.

وی تصریـح کـرد: شـهرداری مجلسـی یکـی از شهرداری‌های نوپای استان اصفهان است و کمبودهای زیـادی دارد، به طور متوسـط هفته‌ای یک جلسـه با مسئولان شهرستان مبارکه برای پیگیری امور مجلسی برگزار می کنیم. شهردار مجلسی با اشاره به رشد بودجه شهر مجلسی در سال‌های گذشته، تصریح کرد: بودجه این شهر از ۲۳ میلیارد تومان در سال ۱۴۰۰ به ۳۳ میلیارد تومان در سال ۱۴۰۱ و در سال ۱۴۰۲ براساس برآوردها ۴۶ میلیارد تومـان بود، امـا تنها ۴۸ میلیـارد تومان وصول شد. رجبی گفت: ۶۶ میلیارد تومان برای بودجه شهر مجلسـی در سـال ۱۴۰۳ پیش‌بینی شده است و امیدواریم با بهبود شـرایط اقتصادی بتوانیم برنامه‌ها را محقق کنیم.

فرمانده انتظامی تیرانو کرون:

تصادفات در تیران به صفر رسید

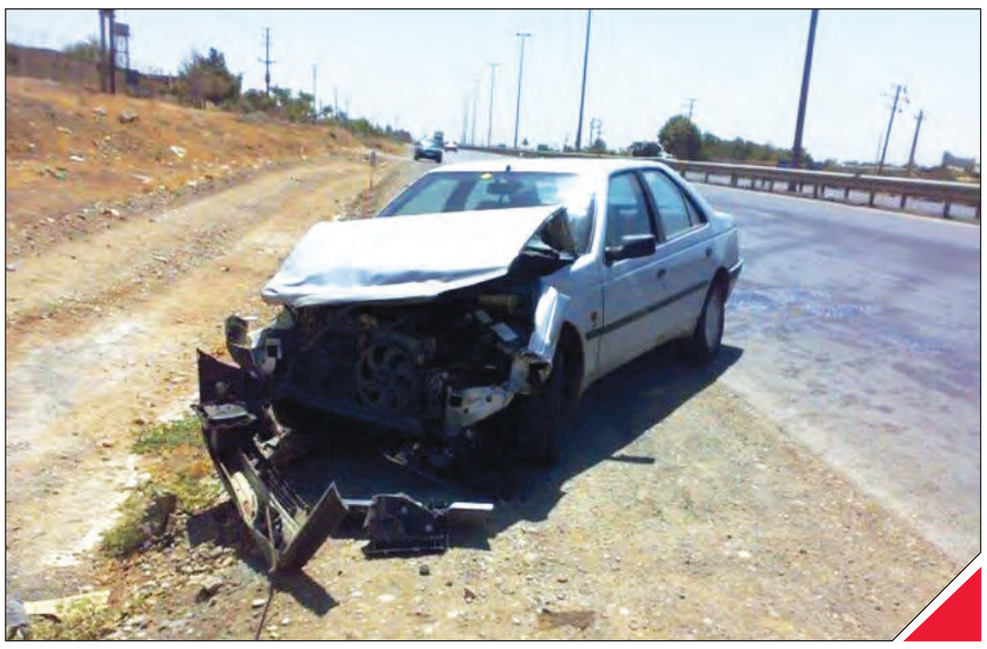

فرمانده انتظامی تیـران و کرون گفت: امسـال تصادفـات فوتی در مسیرهای درون شهری به صفر رسیده و آمار سایر حوادث ترافیکی نیز کاهشی بوده است.

به گزارش «ایمنا»، مهدی نیکبخت در نشسـت با خبرنگاران تیران و کرون به اقدامات پلیس در این شهرسـتان اشاره و اظهار کرد: کاهش تصادفات و افزایش ایمنی حمل و نقل در اولویت کار پلیس و شـورای ترافیک این شهرستان قرار دارد.

وی افزود: آموزش فرهنگ ترافیک، اصلاح هندسی و رفع مشکل نقاط پرحادثه برای کاهش تصادفـات در اولویت کار قرار گرفته که در تعامل بین بخشی در حال انجام است.

فرمانده انتظامی تیـران و کرون گفت: امسـال تصادفـات فوتی در مسیرهای درون شهری به صفر رسیده و آمار سـایر حوادث ترافیکی نیز کاهشی بوده است که شهروندان و شـهرداری‌ها در این خصوص همکاری کرده‌اند.

سرهنگ نیکبخت با اشـاره وضعیت حوادث در راه‌های بیرون شهری گفت: این دسته از تصادفات در سال جاری در مقایسه با زمان مشابه پارسال افزایشـی بوده که خواب آلودگی رانندگان و رانندگی با سرعت غیرمجاز مهمترین عوامل وقوع حادثه در جاده‌ها اعلام شد.

وی با اشاره به کاهش سرقت و افزایش دستگیری سارقین در پنج ماهه امسال، اذعان کرد: این شاخص در مقایسه با سال قبل رشد ۲۱درصدی داشـته و در بعضی از پرونده‌ها تیم‌های حرفه‌ای دسـتگیر و تحویل مقامات قضایی شده‌اند.

فرمانده انتظامـی تیران و کرون همچنین بـه افزایش ضریب امنیت منطقه اشاره کرد و ادامه داد: مفاسد اجتماعی و جرایم امنیتی کاهش یافته اسـت. نیکبخت، تعامل با پلیس برای افزایش امنیت و آرامش شهرستان را مهم خواند و اذعان کرد: در حوزه مواد مخدر عمده کشفیات در محور جاده‌ها بوده که بعضی از آنها با شناسایی باندها و کار اطلاعاتی عوامل پلیس مواد مخدر بوده و بعضی هم توسط گشت‌های انتظامی صورت گرفته است.

وی تأکید کرد: رسـانه‌ها در فرهنگ‌سـازی، ارتقای سـطح دانش و اطلاع‌رسـانی به موقع، همکار پلیس هسـتند و همین همکاری‌های مشترک به افزایش امنیت و احساس امنیت کمک می کند.

جزئیات پیش‌فروش حضوری بلیت کاشان - مهران اعلام شد

رئیس اداره راهداری و حمل و نقل جاده‌ای شهرستان کاشـان جزئیات پیش‌فروش حضوری بلیت کاشان - مهران را اعلام کرد. علی اکبر آقایی در گفت‌وگو با «تسنیم»، ضمن عرض تسلیت ایام سوگواری آقا اباعبدا...الحسین(ع) و یاران وفادارش اظهار کرد: پیش‌ثبت نام و فروش بلیت کاشان - مهران از تاریخ ۲۳ مرداد ماه(امروز) به صورت حضوری در ترمینال الغدیر کاشان انجام می‌شود. وی افزود: همشهریانی که قصد سفر به کربلای معلی از مرز مهران و با اتوبوس را دارند از تاریخ ۲۳ مرداد ماه شخصاً با در دست داشتن کارت شناسایی برای پیش ثبت‌نام اولیه به ترمینال الغدیر شهرستان کاشان مراجعه کنند. آقایی با بیان اینکه امسال میزان اتوبوس‌ها کاهش ۲۰ درصدی داشته است، گفت: فروش بلیت کاشـان به مقصد مهران به صورت روز فروش و بر اساس لیست پیش ثبت‌نامی و ناوگان اتوبوسی موجود شهرستان کاشان انجام خواهد شد. وی افزود: اداره راهداری و حمل و نقل جاده‌ای کاشان با همکاری انجمن‌های صنفی شرکت‌ها و رانندگان مسافر، مالکان و رانندگان سختکوش از تمامی ظرفیت‌های موجود برای خدمات رسـانی بهتر به زائران استفاده خواهد کرد. رئیس اداره راهداری و حمل و نقل جاده‌ای شهرستان کاشان تأکید کرد: مردم با مشاهده هرگونه تخلف از سوی شـرکت‌های حمل و نقل می‌توانند از طریق سامانه پاسخگوی ۱۴۱ و ۳۰۰۰۵۶۱۴۱ اطلاع دهند تا اقدام لازم انجام شود.

استاندار اصفهان:

۷۵ درصد مصوبات سفر شورای اداری به نطنز محقق شده است

اسـتاندار اصفهان گفت: ۷۵ درصد مصوبات سفر شورای اداری استان به شهرستان نطنز نهایی شده اسـت و در تلاش هسـتیم باقیمانده آنها را نیز به چرخه فعالیت وارد کنیم.

به گزارش «ایرنا»، سـیدرضا مرتضوی در حاشیه سفر یکروزه خود به نطنز در گفت و گو با خبرنگاران گفـت: در بخش‌هـای مختلف این شهرسـتان تلاش‌های خوبی برای توسعه و آبادانی رقم خورده است. استاندار اصفهان افزود: در سفر آذر ماه سال ۱۴۰۱ شورای اداری استان به شهرستان نطنز نزدیک به ۸۳ مصوبه به تصویب و تأیید اعضا رسـید که با پیگیری‌های فرماندار، مدیران شهرستان و همراهی مدیران استان بیش از ۷۵ درصد آنها اکنون نهایی شده است.

مرتضوی گفت: در شورای اداری استان به مدیران استان تأکید شده که روزهای پایانی دولت سیزدهم را همانند سایر اوقات غنیمت بشمارند و لحظه‌ای برای خدمت به مردم غافل نشوند.

وی تأکید کرد: خدمت رسـانی دولت سیزدهم تا آخرین لحظات و ثانیه‌ها ادامه خواهد داشت.

به گزارش «ایرنا»، در سفر یکروزه استاندار اصفهان به نطنز کارخانه تولید سـرکه، ورزشـگاه روستایی شـهید ریسـی، باسـکول معادن اوره، فـاز دوم گلخانه‌های عباس آباد و درمانگاه شهید شریفیان بادرود به بهره برداری رسید.

در این سـفر معـاون هماهنگی امـور اقتصادی اسـتانداری اصفهـان و جمعـی از مدیـران کل دسـتگاه‌های اجرایی مرتبط، اسـتاندار اصفهان را همراهی کردند.

شهرستان ۴۷ هزار نفری نطنز در فاصله نزدیک به ۱۲۵ کیلومتری شمال اصفهان قرار دارد.

خبر روز

طرح نهضت ملی مسکن کاشان نیازمند همراهی مردم است

سرپرست فرمانداری ویژه کاشان گفت: طرح ۱۷۲۵ واحدی طرح نهضت ملی مسـکن در کاشان با پیشرفت بیش از ۸۰ درصد نیازمند همراهی مردم است، عمده مشکل این طرح ناترازی آورده متقاضیان با شرایط پیشرفت طرح است. حمیدرضا محمدی فشارکی در گفت‌وگو با «ایمنا» در خصوص آورده نقدی متقاضیان مسکن ملی گفت: هزینه‌های اجرا از جمله عوارض صدور پروانه، هزینه پیمانی و تأمین اجتماعی به طور متوسط برای هر واحد ۷۵۰ میلیون تومان اسـت و مجمـوع آورده متقاضی و تسـهیلات بانکی به طور متوسط برای هر واحد ۵۵۰ میلیون تومان بوده است.

وی افزود: تکمیل نهضت ملی مسکن نیازمند همراهی مردم اسـت و تأخیر متقاضیان در زمان و مبلـغ پرداختی‌ها موجـب افزایش هزینه‌های سـاخت و تأخیر در اجرای طرح می‌شود. محمدی فشارکی در بازدید از طرح بهسازی پل راوند گفت: اجرای طرح بهسازی پل راوند با اعتبار ۳۰۰۰ میلیارد ریال، ۲۵ روستا را به کاشان وصل می کند، آغاز عملیات اجرایی پروژه تقاطع غیرهمسطح کاشان_اردهال نیز با ۳۰۰۰ میلیارد ریال اعتبار انجام می‌شود. وی با بیان اینکه برای اجرای ایـن طرح ۲۴ ماه زمان نیاز بود تا به افتتاح و بهره‌برداری برسد، اضافه کرد: این نقطه یکی از نقاط حادثه‌خیز در شهرستان کاشان بود که شاهد تصادفات مختلفی بودیم و این پروژه بر اساس اظهارات کارشناسی آغاز شده است. وی با بیان اینکه از دیگر مزیت‌های عملیات اجرایی پروژه تقاطع غیر همسطح کاشـان_اردهال ارتباط استان مرکزی و استان اصفهان اسـت، گفت: این مسیر اتصال ۲۵ روستا به کاشان و مجموعه بزرگراه را تسهیل کرده است. محمدی فشارکی با بیان اینکه حمایت مسـئولان در رده‌های مختلف اسـتانی و ملی در این پروژه صورت می‌پذیرد، افزود: تمام تلاش خـود را به کار می گیریم تا این طرح در مهلت مقرر افتتاح شود و به بهره‌برداری برسد.

با مسئولان

توقیف محموله ۱۸ میلیارد ریالی گردو و فندق در نایین

فرمانده انتظامی شهرستان نایین گفت: ۱۴۰۰ کیلوگردو و ۱۰۵۰ کیلو فندق خارجی فاقد مدارک قانونی و معتبر گمرکی به ارزش ۱۸ میلیارد ریال در نایین کشف و توقیف شد. سرهنگ احسان بدیعیان در گفت‌وگو با «ایسنا»، اظهار کرد: مأموران انتظامی مستقر در ایستگاه شهید شرافت شهرستان نایین به منظور طرح مقابله با قاچاق کالا و ارز حین کنترل خودروهای عبوری به یک دستگاه کامیون مشکوک شدند و آن را برای بررسی بیشتر متوقف کردند. وی افزود: مأموران ضمن هماهنگی با مرجع قضایی موفق شدند در بازرسی از این کامیون مقدار ۱۴۰۰ کیلوگردو و ۱۰۵۰ کیلو فندق خارجی که فاقد هرگونه مدارک قانونی و معتبر گمرکی بود را کشف کنند. فرمانده انتظامی شهرستان نایین با اشاره به اینکه ارزش محموله مکشوفه برابر اعلام کارشناسان ۱۸ میلیارد ریال برآورد شده، تصریح کرد: در این رابطه راننده خودرو پس از تشکیل پرونده برای انجام اقدامات قانونی به مرجع قضایی معرفی شد.

مدیرعامل مجمع خیران مدرسه‌ساز کاشان:

نیکوکاران کاشان ۴۲۸ فضای آموزشی از ابتدای انقلاب تاکنون ساخته‌اند

مدیرعامل مجمع خیران مدرسه‌ساز کاشـان گفت: نیکوکاران شهرستان کاشـان از ابتدای انقلاب تاکنون ۴۲۸ فضای آموزشـی و پرورشـی به آموزش و پرورش تحویل دادند که ۲۳۵ سالن و ۱۹۳ مدرسه با ۱۶۳۸ کلاس در ۴۲۸ هزار مترمربع زیربنا بوده است. محمد کتابچی در گفت‌وگو با «ایسنا»، اظهار کرد: نیکوکاران کاشان از سال ۹۵ با مشارکت دولت، ساخت ۱۴ مدرسه را شروع کردند که تکمیل آنها نیازمند ۱۴۰۰ میلیارد ریال اعتبار سهم دولت است. وی افزود: کلینیک دندانپزشکی در ۱۰ مدرسه کاشان با مشارکت معاونت بهداشت دانشگاه علوم پزشکی راه‌اندازی شده که در سال گذشته ۳۰ هزار دانش آموز به‌طور رایگان معاینه و معالجه شدند. مدیرعامل مجمع خیران مدرسه‌ساز کاشان با اشاره به نیاز این شهرستان کاشان به ساخت ۱۰۰ فضای آموزشی تصریح کرد: ساخت ۴۰ مدرسه به ظرفیت ۲۸۲ کلاس با اعتبار ۳۱ هزار میلیارد ریال توسط نیکوکاران تعهد شده است که بنا به آمار وزارت آموزش و پرورش، بیشتر از طرح‌های چند استان کشـور است. کتابچی گفت: خبرنگاران، زبان گویای مردم هستند که با اخبار خود، پیام مردم را به گوش مسئولان می‌رسانند و بسیاری از نیازهای مردم به واسطه خبر اصحاب رسانه به نتیجه رسیده است.

عاملان قتل جوان خمینی‌شهری دستگیر شدند

فرمانده انتظامی شهرستان خمینی شهر از دستگیری عاملان قتل جوان ۳۹ ساله در کمتر از ۴۸ ساعت پس از ارتکاب جرم توسـط پلیس آگاهی این فرماندهی خبر داد. به گزارش «تسـنیم»، سرهنگ غلامرضا براتی اظهار کرد: در پی تماس شهروندان با مرکز فوریت های پلیسی ۱۱۰ مبنی بر وقوع درگیری در یکی از محلات شهرستان خمینی شـهر بلافاصله مأموران انتظامی برای بررسی موضوع به محل اعزام شدند. وی افزود: با حضور مأموران در محل مشخص شد جوانی ۳۹ ساله بر اثر اصابت ضربات سلاح سرد به شدت مجروح و متهمان پیش از رسیدن مأموران از محل متواری شده اند که بلافاصله فرد مضروب برای انجام اقدامات درمانی به بیمارسـتان منتقل شد. وی افزود: با توجه به فوت فرد مضروب در بیمارستان به علت شدت جراحات وارده ،پرونده وارد مرحله جدیدی از تحقیقات شده و مأموران پلیس آگاهی شناسایی و دستگیری عامل یا عاملان قتل وی را به صورت ویژه در دستور کار خود قرار دادند. وی تصریح کرد: در این راستا مأموران با اقدامات هوشمندانه پلیسی کمتر از ۴۸ ساعت سه متهم را شناسایی و ضمن هماهنگی با مرجع قضایی در چند عملیات منسجم و هماهنگ آنها را در مخفیگاهشان دستگیر کردند. سرهنگ براتی گفت: متهمان دستگیر شده در تحقیقات اولیه به بزه ارتکابی اعتراف و انگیزه خود را از این اقدام مجرمانه اختلافات قبلی با مقتول عنوان کردند که پس از تشکیل پرونده برای انجام اقدامات قانونی به مرجع قضایی تحویل داده شدند.

عکس خبر

باسکول ۶۰ تنی ویژه معادن شهرستان نطنز افتتاح شد

در جریان سـفر اسـتاندار اصفهان به شهرسـتان نطنـز، باسـکول ۶۰ تنی شـرکت تعاونی دهیاری‌های بخش مرکـزی در روسـتای اوره مختـص معادن، افتتاح شد.

واکاوی کلاف مشکلات در افزایش کیفیت نان مصرفی

کیفیت در سراشیبی سقوط، قیمت در تیک آف صعود!

در فرهنگ ما نان به عنوان قوت غالب و غذای کاملی دارای پروتئین، کلسیم، فیبر و مواد غذایی دیگر شناخته می‌شود و بر اساس آمارها ایران بزرگ‌ترین مصرف کننده نان در جهان به شمار می‌آید؛ در این گزارش کلاف مشکلاتی که بر سر راه افزایش کیفیت نان مصرفی وجود دارد مورد بررسی قرار گرفته است.

به گزارش «ایمنا»، خشک و خمیر یا سوخته بودن نان گلایه همیشگی مصرف‌کنندگانی است که نان یکی از کالاهای اساسی در سبد غذایی آنها به شمار می‌آید، نانوایان در واکنش به این انتقادات کیفیت نان را وابسته به عوامل زیادی مانند آرد، نوع نمک، افزودنی‌های مجاز و از همه مهم‌تر قیمت‌گذاری می‌دانند و بر این باورند که با افزایش هزینه‌های تولید و اجاره‌بها، پخت نان برای آنها سود ندارد و در این شرایط افت کیفیت نان ادامه دارد.

بزرگ‌ترین مصرف‌کننده نان در جهان

در فرهنگ ما نان به عنوان قوت غالب و غذای کاملی دارای پروتئین، کلسیم، فیبر و مواد غذایی دیگر شناخته می‌شود و بر اساس آمارها ایران بزرگ‌ترین مصرف کننده نان در جهان به شمار می‌آید.

احمد اسماعیل‌زاده، مدیرکل دفتر بهبود تغذیه جامعه وزارت بهداشت با اشاره به نتایج آخرین طرح جامع الگوی مصرف مواد غذایی خانوار و وضعیت تغذیه‌ای کشور در ایران، مصرف سرانه نان را معادل ۱۱۷ کیلوگرم در سال برشمرد و اظهار کرد: متوسط سرانه نان در جهان به ۶۵ کیلوگرم می‌رسد؛ بنابراین، مصرف سالانه نان در ایران ۳۷ درصد از متوسط مصرف سالانه کشورهای خاورمیانه بیشتر است.

وی نان را بخش مهمی از غذای اصلی و پایه مردم جهان توصیف کرد و ادامه داد: حدود ۴۰ تا ۵۰ درصد انرژی مورد نیاز، ۴۵ درصد پروتئین، ۸۰ درصد آهن و ۳۰ درصد کلسیم مورد نیاز مردم از طریق نان تأمین می‌شود به همین دلیل بهبود کیفیت نان و رفع مشکلات بهداشتی در فرآیند تولید نان از جمله کیفیت گندم و آرد مصرفی، شیوه تخمیر آرد و استفاده غیرمجاز مانند جوش شیرین و بلانکیت در تهیه نان، نوع حرارت مورد استفاده برای پخت نان، میزان ضایعات و دورریز نان و غنی سازی آرد و نان از جمله چالش‌های نان به شمار می‌آید. بر اساس این آمار، ۲۹ هزار مرگ زودرس به دلیل بیماری‌های قلبی و عروقی و دیابت و سرطان‌ها رخ می‌دهد که مربوط به مصرف کم غلات در ایران است همچنین اقشار کم درآمد حدود ۷۰ تا ۸۰ درصد کالری مورد نیاز خود را از نان تأمین می‌کنند به همین دلیل تهیه نان سالم و با کیفیت از اهمیت زیادی برخوردار است و کم‌توجهی به این موضوع، ایجاد سوء تغذیه و مشکلات گوارشی در بین افراد جامعه را به دنبال دارد در حالی که نانوایان وقتی نتوانند هزینه‌های جانبی واحد صنفی خود را تأمین کند، رغبت چندانی برای پخت نان با کیفیت ندارد.

نان در صف به روزرسانی قیمت، فطیر شد

گلایه مشتریان از کیفیت پایین نان و دلایل نانوایان در پاسخ به آنها مکالمه‌ای است که بارها در صف خرید نان شاهد آن بوده‌ایم. کاهش وزن نان، استفاده از جوش شیرین در برخی نانوایی‌ها به جای خمیرمایه، رعایت نکردن بهداشت در بعضی واحدها و نبود نظارت کافی بر این موضوع از دیگر مشکلاتی است که مردم در فرایند پخت نان از آن گلایه دارند.

به گزارش خبرگزاری «ایمنا»، در صف یکی از نانوایی‌های شهر زن میانسالی به شاطر می‌گوید: یک روز این نان سوخته و خشک است و یک روز دیگر خمیر مانده و زود سفت و بیات می‌شود، حیف برکت خداست که این طور پخته شود و مجبور شویم نیمی از آن را در گونی بریزیم و به نان خشکی بدهیم.

نانوا پاسخ می‌دهد: این همان آردی است که کارخانه به ما تحویل می‌دهد، می‌گویند نمک کم بزنید و از جوش شیرین هم استفاده نکنید، هرچقدر هم بخواهیم به خمیر استراحت بدهیم و حرارت را کم کنیم آخرش کیفیت نان به آرد بستگی دارد.

ناهمخوانی دخل و خرج

نانوای دیگری با اشاره به سختی این شغل برای کارگران در برابر درآمد پایین آن اظهار می‌کند: در این ماه چند کارگر عوض کرده‌ام چون وقتی می‌بینند ساعت‌ها باید سرپا کنار تنور یا میز فروش بایستند و دستمزدشان هم کم است، سر این کار نمی‌مانند جدا از هزینه کارگر، قیمت رهن، اجاره، آب و برق و گاز هم گران شده و دولت انتظار دارد همین که آرد را گران نمی‌کند، قیمت نان هم ثابت بماند.

یکی دیگر از فعالان این صنف می‌گوید: همه تلاشمان را می‌کنیم که نان با کیفیت به مشتری تحویل دهیم اما کیفیت آرد پایین است و با آن نمی‌توانیم بهترین نان را بپزیم با وجود این، مردم دنبال کیفیت بالا هستند، سهمیه بندی آرد هم مشکلات زیادی ایجاد کرده تا قبل از این روزی ۹ کیسه آرد پخت می‌کردیم اما حالا با هزار سختی پنج کیسه آرد دریافت می‌کنیم و وقتی نان کمتری بپزیم، درآمد کمتر می‌شود و باید بعضی از کارگران را تعدیل کنیم.

نانوایی با ۲۰ سال سابقه در این صنف نیز خاطرنشان کرد: بیشتر نانوایان در مغازه‌های اجاره‌ای کار می‌کنند و باید ماهانه ۳۰ تا ۴۰ میلیون تومان اجاره بپردازند، درآمد نانوایی با همین نرخ نان خوب است به شرطی که جوازبه نام خود نانوا باشد و ماهانه چندین میلیون تومان اجاره پرداخت نکند اما این هزینه‌های اضافی نانوا را مجبور به کم کردن از وزن چانه و کیفیت نان می‌کند.

نرخ مصوب؛ فقط روی کاغذ

یکی از ترفندهای نانوایان برای عبور از نرخ مصوب، بالا بردن قیمت نان به بهانه افزودن کنجد، سبوس، انواع سبزیجات و غیره است که با محاسبه آن، برای مشتری به تعداد بیشتری کارت می‌کشند.

صاحب یک مغازه نانوایی در شرق اصفهان، درآمد این شغل را برای سرمایه‌گذارانی مناسب می‌داند که نیازی به پرداخت هزینه رهن و اجاره مغازه و پرداخت حقوق کارگران ندارند و می‌افزاید: آرد باید زمان استراحت داشته باشد، یعنی وقتی از کارخانه خارج می‌شود باید حدود دو هفته استراحت کند در حالی که آرد مستقیم از کارخانه به نانوایی حمل شده و بلافاصله مورد استفاده قرار می‌گیرد و این موضوع کیفیت نان را کاهش می‌دهد.

وی با اشاره به گرانی خمیرمایه و مواد اولیه تأکید کرد: اگر قرار باشد نانوایان قیمت مصوب را رعایت کنند چگونه باید هزینه اجاره، مواد اولیه و استهلاک دستگاه‌ها را تأمین کنند به همین دلیل ناچارند بین تعطیلی یا هماهنگ کردن قیمت نان با نرخ تمام شده، یکی را انتخاب کنند.

شاطر یکی از نانوایی‌های اصفهان نیز می‌گوید: این‌جا همیشه شلوغ است و مشتری داریم اما آرد کافی نیست که مثل قبل پخت کنیم، کارگر، اجاره مغازه، مایه، کنجد و همه چیز گران شده اما هر سال مبلغی کمی به قیمت اضافه می‌کنند که کارت‌خوان هم با آن تنظیم می‌شود و اگر مشتری نان کنجدی یا برشته بخواهد مجبوریم به تعداد بیشتری کارت بکشیم.

گره طرح‌های جدید به کلاف مشکلات

پیچیده‌تر شدن کلاف مشکلات نان در سال‌های اخیر حکایت از آن دارد که با وجود طرح‌هایی که برای ساماندهی توزیع آرد و بهبود کیفیت پخت نان اجرا شده همچنان مشکلاتی مانند کیفیت پایین نان به دنبال مشکلات مالی و بی‌انگیزگی فعالان صنفی، صف‌های طولانی به دلیل کاهش سهمیه آرد نانوایان و تخلفات از قیمت مصوب به قوت خود باقی است.

برای حمایت از مصرف‌کنندگان نان، دولت موظف است گندم را به قیمت تضمین شده از کشاورزان خریداری کرده و با قیمت یارانه‌ای برای مصارف نانوایی بفروشد بنابراین و طبق قانون هدفمندی یارانه‌ها، اعتباراتی در بودجه‌های سنواتی برای یارانه نان از محل هدفمندی یارانه‌ها اختصاص پیدا می‌کند تا انگیزه‌های لازم برای رشد تولید داخلی و کاهش واردات را تقویت کند.

دولت در لایحه بودجه سال ۱۴۰۳ یارانه نان را ۱۴۳ هزار میلیارد تومان برآورد کرده که نسبت به سال ۱۴۰۲ به میزان ۱۵۰ درصد رشد نشان می‌دهد اما همچنان ۱۶ هزار میلیارد تومان از میزان یارانه تخصیص داده شده در سال ۱۴۰۲ به نان کمتر است.

مرکز پژوهش‌های مجلس تخمین زده که اعتبار مورد نیاز برای یارانه نان در لایحه بودجه سال ۱۴۰۳ در حالت اول حدود ۱۹۲ هزار میلیارد تومان و در حالت دوم ۱۷۸ هزار میلیارد تومان باشد که تفاوت دو حالت برآوردی تنها در قیمت خرید تضمینی گندم است بنابراین در خوش‌بینانه‌ترین حالت، یارانه نان برای امسال چیزی حدود ۲۸ هزار میلیارد تومان و در بدبینانه‌ترین فرضیه، ۴۲ هزار میلیارد تومان کسری دارد و این موضوع تغییر قیمت نان را ضروری کرده است.

هفته گذشته بود که محمد جلال، مشاور وزیر اقتصاد اظهار کرد: دولت سیزدهم قیمت آرد و نان یارانه‌ای را در این سه سال حفظ کرد و اجازه افزایش قیمت را نداد، هزینه تأمین نان برای مردم بالا نرود اما در این مدت هزینه اجاره و دستمزد به شکل منطقی افزایش پیدا کرد.

وی افزود: تعدیل قیمت نان در اختیار کارگروه‌های آرد و نان استان‌ها است و قیمت‌ها متناسب با افزایش اجاره و دستمزد حرکت نکرد و به همین دلیل در برخی از استان‌ها بین نانوایان نارضایتی‌هایی وجود دارد.

سخنگوی طرح هوشمندسازی یارانه آرد و نان در واکنش به اعتراض نانوایان از اجرای طرح هوشمندسازی یارانه آرد و نان خاطرنشان کرد: نانوایان دغدغه بجایی درباره تعدیل نرخ نان یارانه‌ای دارند که ناشی از افزایش اجاره و دستمزد است البته نارضایتی نانوایان از پیاده سازی طرح هوشمندسازی نیست بلکه به تعدیل نشدن به موقع نرخ نان برای جبران هزینه‌های اجاره و دستمزد مربوط می‌شود.

جلال، نرخ ترجیحی نان در کشور را ۷۵ تا ۸۰ درصد برشمرد و گفت: این نرخ توسط دولت تأمین می‌شود و تنها مردم ۱۵ تا ۲۰ درصد قیمت تمام شده نان را می‌پردازند، وقتی کالایی ارزان باشد ناخواسته بر روی کیفیت آن اثر نامطلوب می‌گذارد به همین دلیل یک امکان فنی به نام سامانه نظر را در طرح هوشمندسازی فراهم کردیم که صدها هزار نفر از این سامانه استفاده کردند اما با توجه به حجم بالای تراکنش‌های نان که روزانه به بیش از ۱۲ میلیون تراکنش می‌رسد، این عدد قابل توجهی به شمار نمی‌رود.

وی ادامه اجرای طرح هوشمندسازی یارانه آرد و نان در دولت چهاردهم را بسته به تصمیم دولت دانست و افزود: به احتمال زیاد این طرح در دولت چهاردهم ادامه یابد زیرا از نظر زیرساخت‌ها تکمیل و مشکلی وجود ندارد همچنین اجرای طرح در دو سال ۱۴۰۱ و ۱۴۰۲ در یک الگوی واقع‌بینانه ۵۴ هزار میلیارد تومان صرفه‌جویی به دنبال داشت و توانست از تحمیل هزینه‌های دولت از محل افزایش هزینه‌های دولت برای تأمین گندم جلوگیری کند و در یک الگوی محافظ‌کارانه این عدد به ۲۷ هزار میلیارد تومان می‌رسد.

گزارش‌های میدانی «ایمنا» حکایت از آن دارد که روزهای اخیر در بسیاری از استان‌های کشور افزایش قیمت نان روی کارت‌خوان‌ها درج شده که برای انواع نان متفاوت است اما آن‌گونه که روی دستگاه‌ها درج شده هر ۱۰۰ گرم خمیر ۷۵ تومان افزایش قیمت نشان می‌دهد.

کیفیت در سراشیبی سقوط

محمدرضا خواجه، عضو کمیته تدوین استاندارد گندم، آرد و نان کشور در گفت‌وگو با «ایمنا» اظهار کرد: یکی از پیشنهادات وزارت اقتصاد برای جبران هزینه‌های نانوایی فروش لوازم جانبی است که کار درستی نخواهد بود زیرا در روستا و برخی مناطق چنین اقداماتی قابل اجرا نیست، بر اساس قانون نظام صنفی ایران و قانون تجارت سالانه باید ۲۵ درصد سود برای تولیدکننده در نظر گرفته شود که بنا به برخی صلاحدیدهای نادرست و ملاحظه‌کاری‌ها این قانون در حوزه نان اجرا نشده است.

خواجه یادآور شد: در سال ۱۴۰۲ وزیر صمت اعلام کرد که نیازی به تغییر قیمت نان نیست و در سال جاری نیز پس از گذشت پنج ماه، صحبت از افزایش حدود ۲۵ درصدی قیمت می‌شود که به گفته مسئولان یک نرخ ترمیمی بوده و قرار است مشکلات سال‌های گذشته جبران شود اما مشخص نیست که چرا این فاصله قیمت اکنون جبران نمی‌شود تا نانوایان رو در روی مردم قرار نگیرند؟

سهم ۸۵ درصدی هزینه‌ها در قیمت نان

وی با اشاره به سهم ۱۵ درصدی آرد در قیمت تمام شده نان، گفت: بر اساس اعلام وزارت اقتصاد، ۸۵ درصد قیمت تمام شده نان مربوط به هزینه‌های تولید از جمله آب، برق، گاز، اجاره، دستمزد و بیمه کارگر، افزودنی ملزومات و تجهیزات است که از نخستین روز سال و به دستور دولت افزایش پیدا می‌کند و اگر نانوایان این هزینه‌ها را پرداخت نکنند باید در راهروهای اداره کار رفت‌وآمد کنند و جوابگوی شکایت کارگران باشند.

عضو کمیته تدوین استاندارد گندم، آرد و نان کشور ثابت نگه داشتن قیمت نان را باعث زیان نانوایان دانست و افزود: به همین دلیل در گزارش سال گذشته اتاق بازرگانی ایران اعلام شد که نانوایان کشور به دلایلی از جمله ثبات نرخ نان، متغیر بودن هزینه‌های تولید و طرح وزارت اقتصاد برای کاهش سهمیه آرد آنها، در معرض ورشکستگی و تعطیلی قرار دارند.

خواجه با اشاره به پیشتازی اصفهان در کاهش مصرف آرد توضیح داد: سال ۱۳۸۰ در استان طرحی به نام بهینه‌سازی نان اجرا شد که با آموزش نانوایان و متفاوت کردن نرخ نان، مصرف آرد نانوایی‌ها را به نصف کاهش داد و اکنون اگر استان‌های دیگر ماهانه ۱۴ کیلوگرم آرد دریافت می‌کنند این سرانه در اصفهان به هفت کیلوگرم می‌رسد.

عضو کمیته تدوین استاندارد گندم، آرد و نان کشور ادامه داد: بر اساس این طرح نرخ متفاوتی برای نانوایانی تعریف شد که نان سبوس‌دار می‌پزند و این موضوع نقش مؤثری در کاهش ضایعات نان داشته است تا جایی که ضایعات نان در کشور ۳۰ درصد اعلام شده و بر اساس سند غذایی مصوب شورای عالی انقلاب فرهنگی که در اردیبهشت ۱۴۰۲ به امضای رئیس جمهور فقید رسید، قرار است تا ۱۴۱۱ ضایعات نان از ۳۰ به ۱۵ درصد کاهش یابد در حالی که با درایت مدیران شورای آرد و نان قبلی استان، اصفهانی‌ها در سال ۸۰ ضایعاتشان را از ۳۰ به ۵ درصد رساندند.

جبران خسارت با تخلف و کم‌فروشی

عضو کمیته تدوین استاندارد گندم، آرد و نان کشور درباره پیامدهای اختلاف قیمت واقعی نان با نرخ دستوری گفت: قیمت هر عدد نان در کارتخوان‌ها مشخص و تعریف شده است و امکان گران‌فروشی وجود ندارد در مقابل یکی از راه‌های جبران هزینه‌های جاری و پرسنلی نانوایان، تخلفاتی مانند آردفروشی، عدم خرید مواد اولیه مناسب است که افت کیفیت محصول نهایی را به دنبال دارد.

خواجه، فلسفه اجرای طرح هوشمندسازی را کاهش قاچاق آرد بیان کرد و یادآور شد: سرانه مصرف آرد در اصفهان تا پیش از اجرای این طرح نیز منطقی بود از سوی دیگر هنوز مسئولان با تک نرخی کردن آرد موافقت نکرده‌اند در نتیجه یک کیسه آرد به قیمت ۳۳ هزار تومان دولتی، ۴۸ هزار تومان دولتی، ۶۰۰ هزار تومان دولتی و ۸۰۰ هزار تومان آزاد به دست نانوایان می‌رسند و این قیمت‌های متفاوت مردم را سردرگم می‌کند.

وی یکسان‌سازی نرخ آرد دولتی را ضروری عنوان کرد و گفت: سازمان غله به رئیس جمهور جدید پیشنهاد داده که آرد ۴۸ هزار تومانی و ۳۳ هزار تومانی با هم ادغام شوند تا مصرف‌کننده از متفاوت بودن قیمت‌ها دچار تناقض نشود، درباره قیمت نان نیز پیشنهاد اتحادیه حداقل ۷۵ درصد افزایش قیمت بود اما ۲۵ درصد آن اعمال شده است و تا زمانی که نرخ نان به‌روزرسانی نشود، کیفیت نان بهبود نمی‌یابد و ضایعات نیز نه تنها از ۳۰ به ۱۵ نمی‌رسد بلکه تا ۵۰ درصد رشد پیدا خواهد کرد.

عضو کمیته تدوین استاندارد گندم، آرد و نان کشور با انتقاد از اجرای طرح هوشمندسازی آرد و نان اظهار کرد: تاکنون تعداد زیادی از واحدهای صنفی به دلیل کاهش سهمیه آرد و زیان‌دهی، ناچار به تعطیلی شده‌اند و گزارش اتاق بازرگانی ایران نیز تأیید می‌کند که اجرای طرح هوشمندسازی نان، ورشکستگی و تعطیلی تعداد زیادی از نانوایی‌های کشور را به دنبال داشته است همچنین رئیس غله کشور به تازگی اعلام کرد که این طرح نه تنها مصرف آرد را کاهش نداده بلکه پرت و دورریز را افزایش داده است.

خواجه راه‌حل مشکلات این صنف را اجرای مصوبه سال ۱۳۹۰ مجلس اعلام کرد و افزود: در صورتی که با اجرای این مصوبه، نرخ آرد و نان سالانه ۲۰ درصد افزایش یابد، شکاف قیمتی موجود با شیب ملایم پر خواهد شد.

وی با اشاره به اشکالات طرح هوشمندسازی نان گفت: اکنون در صورتی که آرد نانوایان به دلیل تعمیرات یا بیماری مصرف نشود، تخلف قلمداد شده و نانوا باید کارت صوری بکشد یا آرد را بفروشد تا جریمه نشود، اگر مشتری بخواهد روزانه ۴۰ عدد نان بخرد از سهمیه نانوا کم خواهد شد همچنین فوت نانوا و تعطیلی مغازه، جریمه مسئول واحد به جرم آردفروشی را به دنبال دارد.

عضو کمیته تدوین استاندارد گندم، آرد و نان کشور خاطرنشان کرد: رهبر معظم انقلاب از وجود ضایعات ۳۰ درصدی نان گلایه کرده‌اند همچنین مجلس در گزارشی که سال ۱۳۸۰ منتشر شد علل بالا بودن ضایعات نان را پایین نگه داشتن نرخ و زیان ده شدن شغل نانوایی، پایین بودن دستمزد کارگر و بالا بودن سختی کار همچنین پایین بودن کیفیت گندم اعلام کرد که همه اینها نشان می‌دهد ریشه بالا بودن ضایعات، پایین بودن نرخ نان است.

خواجه با اشاره به آمار وزارت بهداشت درباره عقب ماندگی ۹۵ درصدی نانوایان از دیگر صنوف گفت: وزیر بازرگانی سابق این موضوع را اعلام کرد که وقتی دو سال پشت سرهم نرخ نان به روز نشود، آرد فروشی شریف‌ترین کاری است که یک نانوا انجام می‌دهد یعنی توقف نرخ به معنای لغزش (آرد فروشی یا کم فروشی) خواهد بود.

به گزارش «ایمنا»، آمارهای رسمی حکایت از آن دارد که هر ایرانی تقریباً در دو و نیم وعده غذایی بین ۱۸۰ تا ۳۲۰ گرم نان در روز مصرف می‌کند و همچنان ایران با فاصله پرمصرف‌ترین کشور مصرف‌کننده نان است؛ بنابراین، نان به عنوان پرمصرف‌ترین منبع تغذیه‌ای در کشور، می‌تواند ابزار مناسبی برای اصلاح فرایند تغذیه‌ای باشد و مسئولان وظیفه دارند با غنی کردن آرد، تأمین منابع لازم و ایجاد انگیزه در نانوایان برای تولید نان سالم، سلامت را به مردم هدیه داد.

در مقابل فراهم کردن زمینه‌های صرفه‌جویی و تخلف در فرایند پخت باعث اضافه شدن جوش شیرین و مواد افزودنی نامناسبی به نان می‌شود که برای سیستم گوارش بسیار مضر و حتی سرطان‌زا هستند به عنوان مثال جوهر قند در صنایع رنگرزی استفاده می‌شود و یا در برخی موارد سلول‌های انسولین را خاموش می‌کنند همچنین ماندگاری طبیعی نان کامل به دلیل وجود اسیدهای چرب به مراتب کمتر است به همین دلیل نگهداری نان کامل متدها و مهارت‌های بیشتر و شکیبایی بیشتر خباز را می‌طلبد که نیازمند توجه ویژه سیاست‌گذاران به این بخش است.

مدیر کل غله و خدمات بازرگانی استان اصفهان:

یک‌هزار و ۵۰ تن آرد بین عشایر اصفهان توزیع شد

مدیر کل غله و خدمات بازرگانی استان اصفهان گفت: یک‌هزار و ۵۰ تُن آرد به نرخ دولتی بین عشایر این استان از ابتدای امسال تاکنون توزیع شده است.

محسن ضیائی در گفت‌وگو با خبرنگار «ایرنا» افزود: این مقدار آرد شامل ۲۶ هزار و ۲۵۰ کیسه ۴۰ کیلوگرمی بوده است.

وی ادامه داد: دولت به‌منظور رفاه و ارتقای معیشت عشایر به ویژه در مناطق غرب و جنوب استان اصفهان به‌طور مرتب توزیع آرد یارانه‌ای را در برنامه کاری خود دارد.

مدیر کل غله و خدمات بازرگانی استان اصفهان با اشاره به فرایند توزیع آرد یارانه‌ای بین عشایر گفت: سهمیه آرد مورد نظر به‌صورت ماهانه به اتحادیه امور عشایر استان تحویل داده و با هماهنگی فرمانداری شهرستان‌های مربوطه بین عشایر توزیع می‌شود.

ضیائی افزود: سهمیه آرد یارانه‌ای دولتی با توجه به ییلاق و قشلاق در فصول سال و بر اساس آمار ارائه شده از طرف سازمان امور عشایر به آنها تخصیص می‌یابد.

وی خاطرنشان کرد: شمار عشایر غرب استان در شهرستان‌های چادگان، فریدونشهر و فریدن و عشایر عرب شهرستان جرقویه حدود ۶۰ هزار نفر در قالب ۱۱ هزار نفر خانوار است.

به گزارش «ایرنا»، عشایر ایل بختیاری از خوزستان به شهرستان‌های فریدونشهر، چادگان و فریدن در غرب اصفهان کوچ می‌کنند و عشایر ایل قشقایی از بوشهر، فارس و کهگیلویه و بویراحمد رهسپار شهرستان‌های سمیرم، دهاقان و شهرضا در جنوب استان می‌شوند، همچنین عشایر عرب جرقویه در شهرستان جرقویه در شرق اصفهان سکونت دارند.

رئیس اتحادیه آرایشی و بهداشتی اصفهان: کالاهای آرایشی و بهداشتی تقلبی بازار را فراگرفته است

درآمدزایی به قیمت جان مردم!

رئیس اتحادیه آرایشی و بهداشتی شهرستان اصفهان در تبیین اصلی‌ترین معضل این اتحادیه بیان کرد: حدود ۸ سال است که واردات محصولات آرایشی و بهداشتی متوقف شده است و باید چالش‌های اتحادیه را از این زاویه دید. چراکه متأثر از همین مسئله کالاهای تقلبی در بازار افزایش یافته است. سید داوود حسینی در گفت‌وگو با «ایسنا»، اظهارکرد: بین افرادی که زیرنظر اتحادیه نیستند و مجوزهای لازم را ندارند، کم نیستند افرادی که از وضعیت فعلی سوءاستفاده می‌کنند. توزیع اجناس تقلبی مسائل و مشکلات بسیاری دارد. بخشی از آن شیوع انواع بیماری‌های پوستی است، زیرا اتحادیه ما با کالاهای سنوات‌محور سروکار دارد. مردم باید از واحدهای صنفی مجاز و قانونی و زیرنظر اتحادیه آرایشی و بهداشتی خرید کنند. به انواع مهرها و مجوزهای روی کالا نیز باید دقت شود. متأسفانه برخی در فضاهای غیرقانونی مانند زیرزمین‌ها، فقط درون جعبه‌های لوازم آرایشی و بهداشتی برندهای معروف را پر می‌کنند که امیدوارم دستکم درجه۲ باشند! ممکن است با مواد درجه۵ هم از اسم برندهای معروف سوءاستفاده کنند. این مسیر غیرقانونی و غیربهداشتی یک راه کسب درآمد شده است. وی افزود: این کالاهای تقلبی در جامعه تقاضا هم دارد. مغازه‌دار براساس همین تقاضای جامعه به تولیدات تقلبی خود دست می‌زند. باید مسئله واردات را حل کرد تا دایره‌ای از مشکلات این صنف حل شود. حسینی تأکید کرد: مواد اولیه ما وارداتی است و با دلار تهیه می‌شود. ما در بسته‌بندی هم کم‌وبیش به مواد خارجی و وارداتی وابسته‌ایم. نوسانات دلار بر اتحادیه ما نیز اثر می‌گذارد. همین مسئله باعث افزایش قیمت می‌شود. خانواده‌ها تحت‌فشارند و نمی‌توانند کالای استاندارد تهیه کنند.

صفر تا صد آنچه در مسجد کازرونی می‌گذرد

از صدور پروانه تعمیراتی تا شروط میراث برای نوسازی

روز جمعه خبر تخریب بخشی از مسجد کازرونی اصفهان در رسانه‌ها منتشر شد تا جایی که مدیرکل و معاونان میراث فرهنگی روز شنبه به محل مسجد رفتند و از نزدیک صحبت اهالی و اعضای هیئت امنا را شنیدند؛ این گزارش به صفر تا صد آنچه در این مسجد می‌گذرد پرداخته است.

به گزارش «ایمنا»، موضوع میراث فرهنگی و گردشگری با کوچه به کوچه این شهر گره خورده و نمی‌توان از محله‌ای نام برد و تاریخی منحصر به فردی برای آن بیان نکرد؛ گویا روایت خشت خشت آجرهای کوچه پس کوچه‌ها با خاطرات مردم محل گره خورده و آنها از این خاطرات همچون دارایی ارزشمند محافظت می‌کنند؛ یکی از این محلات که وجب به وجب آن خاطره و روایت است، محله «عباس آباد» است و از روز جمعه بود که خبر تخریب شبستان مسجد کازرونی در میان این خیابان دلنشین و خاطره‌انگیز توسط هیئت امنا در رسانه‌ها منتشر شد و پس از آن اخبار ضد و نقیضی درباره مجوزدار بودن یا نبودن این امر منتشر می‌شد؛ روز بعد یعنی شنبه بیستم مرداد مدیرکل و جمعی از معاونان اداره کل میراث فرهنگی ضمن بازدید از این مسجد با اعضای هیئت امنا و مردم محل به گفت‌وگو پرداختند و این موضوع تا حد زیادی به حواشی موجود پایان داد؛ آنچه در ادامه می‌خوانید، حاصل گفت‌وگوی «ایمنا» با افراد و بخش‌های دخیل در این امر است:

محمدرضا کازرونی از اهالی قدیمی محل در گفت‌وگو با «ایمنا» اظهار می‌کند: این مسجد باید سالم بماند و با تخریبی مواجه نشود و اگر قرار است ترمیمی صورت بگیرد، زیر نظر متخصصان میراث فرهنگی باشد؛ از ۲ سال قبل قصد تخریب کل مسجد را داشتند و حالا که با مقاومت مواجه شدند می‌گویند قصد تخریب شبستان را داریم در حالی که شبستان این مسجد حاوی مجموعه عظیمی از خاطرات سیاسی، فرهنگی و ایدئولوژیک است.

وی با تأکید بر اینکه اینجا ارزش فرهنگی و تمدنی دارد و اصل تأسیس آن برای مقابله با فراماسونری بوده است، ادامه می‌دهد: این شبستان در وعده‌های مختلف نماز پر نمی‌شود؛ از سویی وضعیت نامناسب سرویس بهداشتی بانوان دلیل خوبی برای توسعه آن نیست چراکه دیگر نقاط مسجد نیز این بستر و ظرفیت را دارد.

این نمازگزار قدیمی مسجد کازرونی می‌گوید: این هیئت امنا قانونی نیست و چندین ماه از فعالیت آنها گذشته است.

مسعود چگونیان از نمازگزاران جوان مسجد نیز با بیان اینکه هم موقع در تخریب سال قبل و سال جاری حضور داشتم، اظهار می‌کند: هیئت امنا از سمت امور مساجد حکم ندارد چراکه از آبان سال قبل حکم آنها تمام شده است.

احمدرضا کازرونی از دیگر نمازگزاران جوان مسجد می‌گوید: با مجوز تعمیر و مرمت به مسجد آمدند اما قول داده بودند بدون هماهنگی میراث اقدامی انجام ندهند که این موضوع را انجام نداده‌اند.

یکی از اهالی محل نیز بیان می‌کند: از سمت امور مساجد به ما قول دادند اگر قرار باشد تخریبی هم در کار باشد درهای مسجد باز و داخل حیاط نماز برقرار می‌شود اما در روز ابتدایی مردم پشت درب مسجد به اقامه نماز پرداختند.

■ شروط میراث برای عملیات نوسازی

از سویی شهرام امیری، سخنگوی اداره کل میراث فرهنگی، گردشگری و صنایع دستی استان اصفهان در گفت‌وگو با «ایمنا» با اشاره به تاریخچه مسجد کازرونی اظهار می‌کند: مسجد کازرونی متعلق به تاریخ معاصر اصفهان است و بر این اساس حدود ۷۰ سال قبل در محله عباس‌آباد بنا شده است؛ در این ۷۰ سال بسیاری از مردم و بزرگان اصفهان در آن حضور داشتند و از این نظر جزو مساجد با قدمت اصفهان است. وی ادامه می‌دهد: موضوع نوسازی و ساخت و ساز این مسجد از حدود چهار سال قبل مطرح بود و هیئت امنا به‌دلیل مشکلات تصمیم دارند فضای بزرگ‌تری ایجاد کنند اما عده‌ای از دوست‌داران میراث فرهنگی معتقد بودند نباید به کالبد این مسجد دست زده شود.

سخنگوی اداره کل میراث فرهنگی، گردشگری و صنایع دستی استان اصفهان با یادآوری اینکه بررسی سال‌های اخیر نشان‌دهنده این بود که بخش‌هایی از مسجد واجد ارزش تاریخ و برخی فاقد ارزش است، عنوان می‌کند: بر این اساس کارشناسان اداره کل در سال‌های ۱۴۰۰ و ۱۴۰۱ بررسی‌هایی را انجام دادند و حتی نمایندگانی از وزارت آمدند و تأیید کردند می‌توان بخش‌هایی از مسجد را واجد و برخی فاقد ارزش تاریخی دانست.

امیری یادآوری می‌کند: بر این اساس از هیئت امنا درخواست شد طرحی بیاورند و بر این اساس به نتیجه رسیدیم صحن اصلی، ۲ ایوان ورودی، سقف‌ها، سردر و دالان ورودی باید حفظ شوند اما شبستان با رعایت از صحن اصلی امکان بازسازی و گسترش دارد.

وی می‌گوید: روز شنبه مدیرکل میراث به‌عنوان تنها نهاد حاضر به همراه مدیران به مسجد رفته و به بررسی موارد پرداختند و به این نتیجه رسیدند تخریب و نوسازی ضلع جنوبی آسیبی از نظر تاریخی به مسجد وارد نمی‌کند اما همانجا تأکید شد هرگونه دخل و تصرف در صحن اصلی مسجد مورد پیگرد قانونی قرار می‌گیرد.

سخنگوی اداره کل میراث فرهنگی، گردشگری و صنایع دستی استان اصفهان خاطرنشان می‌کند: برخی مردم معتقد بودند هیئت امنا از نظر قانونی اختیاری ندارند که قرار شد به مرکز رسیدگی به امور مساجد و اوقاف مراجعه کنند چراکه این موضوع در اختیار میراث نیست، از سویی عده‌ای نیز می‌گفتند مجوز تخریب وجود نداشته که قرار شد از شهرداری پیگیری کنند چراکه شهرداری در این باره تصمیم‌گیری می‌کند.

امیری با بیان اینکه هیئت امنای مسجد مجوزهای میراثی خود را در سال ۱۴۰۱ گرفته بودند یعنی مجوزهای میراثی برای نوسازی را دارند اما هر نوع عملیات ساخت و ساز نیازمند مجوز شهرداری است یعنی چون از نظر میراث نوسازی در این محل بلامانع است کاری با مجوز نداریم، تأکید می‌کند: به هیئت امنا اعلام شد از این به بعد برای هر عملیات باید ناظر میراث فرهنگی از ۲ حوزه معاونت میراث فرهنگی و یگان حفاظت حاضر باشند و اگر هر آسیبی به صحن اصلی وارد شود مورد پیگرد قانونی قرار می‌گیرند.

■ شهرداری: مجوز صادر شده از سوی شهرداری، پروانه تعمیراتی است

علی رضی‌زاده، مدیر منطقه یک شهرداری اصفهان در گفت‌وگو با «ایمنا» با بیان اینکه بر اساس درخواست هیئت امنای مسجد درخواستی برای پروانه ارائه شد، اظهار می‌کند: بر اساس این درخواست هماهنگی‌های لازم را با اداره کل میراث انجام دادیم و یک پروانه تعمیراتی در این خصوص صادر و این موضوع شامل نقشه‌هایی بود که اداره کل میراث تأیید کرده بود و بر اساس آن پروانه صادر شد.

وی با بیان اینکه بر اساس پروانه اعلام کردیم که هرگونه فعالیت باید با میراث فرهنگی هماهنگ باشد، ادامه می‌دهد: پروانه صادره، پروانه تعمیراتی و بر اساس دستورالعمل‌های کمیسیون ماده ۵ بود.

مدیر منطقه یک شهرداری اصفهان تأکید می‌کند: با توجه به اینکه هیئت امنای مسجد ملکی را خریداری کرده و قرار است به سطح مسجد اضافه شود پروانه صادر شد که این فعالیت توسط سازمان میراث فرهنگی تحت کنترل است و آماده هر نوع همکاری هستیم.

■ هیئت امنای مسجد کازرونی: طبق رأی و اجازه میراث کار را پیش می‌بریم

محمد ادیب، دبیر هیئت امنای مسجد کازرونی نیز در گفت‌وگو با «ایمنا» با بیان اینکه مسجد حدود ۷۰ سال قبل در زمان پهلوی دوم ساخته شده است، اظهار می‌کند: برای میراث فرهنگی ارزش فراوانی قائل هستیم و از روز اولی که در شهرداری برای نوسازی تقاضا دادیم، شهردار وقت اعلام کرد که این مکان ستاره‌دار و زیر نظر میراث نیست و بر همین اساس در سال ۱۴۰۰ دستورتهیه نقشه را به ما دادند و زمانی که این روند طی می‌شد برخی افراد می‌گفتند این مکان خاطراتی دارد و با این موضوع شهرداری به ما گفت از میراث هم مجوز بگیرید.

وی با بیان اینکه از میراث فرهنگی پیگیری کردیم و در این مسیر یک خانه ۱۸۰ متری و یک زمین ۷۰ متری نیز در جنوب این مسجد آزاد و خریداری کردیم تا شبستان مسجد را گسترش دهیم، ادامه می‌دهد: کارشناسان و مسئولان میراث تأکید کردند به حیاط مسجد دست نخورد اما شبستان مشکلی ندارد که قبول کردیم، بنابراین مجوز تخریب شبستان و ساخت زیرزمین، همکف و یک طبقه را دادند که پس از آن مجوز شهرداری را گرفتیم.

دبیر هیئت امنای مسجد کازرونی توضیح می‌دهد: این مسجد دارای امکانات رفاهی نیست و حتی یک اتاق برای خادم ندارد و خادم شب‌ها در شبستان می‌خوابد، سرویس بهداشتی و وضوخانه مرتبی ندارد و بر این اساس شرمنده بانوان هستیم و برای همین مسائل و ایجاد یک فضای فرهنگی برای جوانان و نمازگزاران تصمیم به این برنامه گرفتیم.

ادیب تأکید می‌کند: مسجد شلوغ است و حتماً بهتر از این هم خواهد شد؛ روزی این مسجد برای چند ده خانواده بود اما امروز صدها و هزاران خانواده در این محل مستقر هستند.

وی با یادآوری اینکه ما طبق رأی و اجازه میراث کار را پیش می‌بریم، عنوان می‌کند: چندین نقشه به میراث بردیم که یکی از آنها تأیید شد و طبق آن ساختمان شبستان تخریب شده و به زمین خریداری شده ملحق می‌شود که شامل ۳ طبقه حسینیه، کتابخانه، سوئیت برای عالم، خادم، آشپزخانه، سرویس بهداشتی و شبستان دو طبقه خواهد بود.

همانطور که بیان شد یکی از دغدغه‌های مردم محل، اتمام زمان فعالیت هیئت امنا است اما دبیر هیئت امنای مسجد کازرونی با اشاره به روند کار هیئت امنای مسجد می‌گوید: مجوزهای هیئت امنا ۳ ساله است اما تا زمانی که از امور مساجد به مسجد نیایند یا انتخاباتی برگزار نشود، حکم هیئت امنای قبلی باقی خواهد ماند.

ادیب تأکید می‌کند: تمام دغدغه‌مان ایجاد یک مرکز فرهنگی مسجد محور در فضای مرکزی شهر است و این موضوع امری ضروری به نظر می‌رسد.

■ امور مساجد: حکم اعضای هیئت امنا همچنان برقرار است

حجت‌الاسلام مجتبی کوچک‌زاده، مدیر اجرایی مرکز رسیدگی به امور مساجد استان اصفهان نیز در گفت‌وگو با «ایمنا» درباره روند فعالیت هیئت امنای مسجد کازرونی اظهار می‌کند: هیئت امنا زمانی که فعالیت سه ساله تمام و احکام باطل شود اجازه فعالیت ندارند اما تا نفرات بعدی نصب شوند حکم افراد قبلی برقرار است و مشکلی در این باره مطرح نیست.

به گزارش «ایمنا»، توجه به دغدغه و نگرانی شهروندان و حفاظت از میراث فرهنگی و بناهایی که هویت مردم شهر در آن ریشه دارد از وظایف مسئولان است، موضوعی که درباره مسجد تاریخی کازرونی نیز صادق است و مردم و اهالی محل نگرانی بجایی درباره نوسازی این مسجد دارند، بنابر اظهار نظر مسئولان میراث فرهنگی، شهرداری منطقه و اعضای هیئت امنا این دغدغه مورد توجه آنها نیز قرار دارد و تلاش می‌کنند عملیات نوسازی با رعایت ضوابط قانونی و اخذ مجوزهای لازم پیش برود.

مفاد آراء

۵/۱۳۹ آگهی موضوع ماده ۳ قانون و ماده ۱۳ آیین نامه اجرایی قانون تعیین تکلیف وضعیت ثبتی اراضی و ساختمانهای فاقد سند رسمی

برابر آراء صادره هیئت موضوع قانون تعیین تکلیف وضعیت ثبتی اراضی و ساختمانهای فاقد سند رسمی مستقر در واحد ثبتی شهرستان لنجان تصرفات مالکانه و بلامعارض متقاضی ذیل محرز گردیده است. لذا مشخصات متقاضی واملاک مورد تقاضا به شرح زیر به منظور اطلاع عموم در دو نوبت به فاصله ۱۵ روز در روزنامه های تعیین شده توسط اداره فرهنگ و ارشاد اسلامی لنجان آگهی میشود در صورتی که اشخاص نسبت به صدور سند مالکیت متقاضی اعتراضی داشته باشند، می توانند از تاریخ انتشار اولین آگهی به مدت ۲ ماه اعتراض خود را به اداره ثبت اسناد و املاک لنجان تسلیم و پس از اخذ رسید، ظرف مدت یک ماه از تاریخ تسلیم اعتراض، دادخواست خود را به مرجع قضایی تقدیم نمایند. بدیهی است در صورت انقضای مدت مذکور و عدم وصول اعتراض، طبق مقررات سند مالکیت صادر خواهد شد.

۱- رای شماره ۱۴۰۳۶۰۳۰۲۰۱۵۰۰۰۳۰۸ مورخ ۱۴۰۳/۰۵/۱۰ آقای اکبر عباسی فرزند ابراهیم نسبت به شش دانگ یکباب خانه به مساحت ۱۶۰/۹۰ متر مربع مفروز از پلاک ۱۰۷- اصلی واقع در زرین شهر بخش ۹ ثبت اصفهان مع الواسطه خریداری شده از مالک رسمی ابوالفتح قهرمان

تاریخ انتشار نوبت اول: ۱۴۰۳/۰۵/۲۳

تاریخ انتشار نوبت دوم: ۱۴۰۳/۰۶/۰۷

م الف: ۱۷۶۵۱۱۷ مصطفی شمسی- رئیس اداره ثبت اسناد و املاک لنجان

مفاد آراء

۵/۱۴۰ آگهی موضوع ماده ۳ قانون و ماده ۱۳ آیین نامه اجرایی قانون تعیین تکلیف وضعیت ثبتی اراضی و ساختمانهای فاقد سند رسمی

برابر آراء صادره هیئت موضوع قانون تعیین تکلیف وضعیت ثبتی اراضی و ساختمانهای فاقد سند رسمی مستقر در واحد ثبتی شهرستان لنجان تصرفات مالکانه و بلامعارض متقاضی ذیل محرز گردیده است. لذا مشخصات متقاضی واملاک مورد تقاضا به شرح زیر به منظور اطلاع عموم در دو نوبت به فاصله ۱۵ روز در روزنامه های تعیین شده توسط اداره فرهنگ و ارشاد اسلامی لنجان آگهی میشود در صورتی که اشخاص نسبت به صدور سند مالکیت متقاضی اعتراضی داشته باشند، می توانند از تاریخ انتشار اولین آگهی به مدت ۲ ماه اعتراض خود را به اداره ثبت اسناد و املاک لنجان تسلیم و پس از اخذ رسید، ظرف مدت یک ماه از تاریخ تسلیم اعتراض، دادخواست خود را به مرجع قضایی تقدیم نمایند. بدیهی است در صورت انقضای مدت مذکور و عدم وصول اعتراض، طبق مقررات سند مالکیت صادر خواهد شد.

۱- رای شماره ۱۴۰۳۶۰۳۰۲۰۱۵۰۰۰۳۰۷ مورخ ۱۴۰۳/۰۵/۱۰ آقای اکبر عباسی فرزند ابراهیم نسبت به شش دانگ یکباب خانه به مساحت ۱۸۹/۸۸ متر مربع مفروز از پلاک ۱۰۷- اصلی واقع در زرین شهر بخش ۹ ثبت اصفهان مع الواسطه خریداری شده از مالک رسمی ابوالفتح قهرمان

تاریخ انتشار نوبت اول: ۱۴۰۳/۰۵/۲۳

تاریخ انتشار نوبت دوم: ۱۴۰۳/۰۶/۰۷

م الف: ۱۷۶۵۱۰۱ مصطفی شمسی- رئیس اداره ثبت اسناد و املاک لنجان

مفاد آراء

۵/۱۴۱ آگهی موضوع ماده ۳ قانون و ماده ۱۳ آیین نامه اجرایی قانون تعیین تکلیف وضعیت ثبتی اراضی و ساختمانهای فاقد سند رسمی

برابر آراء صادره هیئت موضوع قانون تعیین تکلیف وضعیت ثبتی اراضی و ساختمانهای فاقد سند رسمی مستقر در واحد ثبتی شهرستان لنجان تصرفات مالکانه و بلامعارض متقاضی ذیل محرز گردیده است. لذا مشخصات متقاضی واملاک مورد تقاضا به شرح زیر به منظور اطلاع عموم در دو نوبت به فاصله ۱۵ روز در روزنامه های تعیین شده توسط اداره فرهنگ و ارشاد اسلامی لنجان آگهی میشود در صورتی که اشخاص نسبت به صدور سند مالکیت متقاضی اعتراضی داشته باشند، می توانند از تاریخ انتشار اولین آگهی به مدت ۲ ماه اعتراض خود را به اداره ثبت اسناد و املاک لنجان تسلیم و پس از اخذ رسید، ظرف مدت یک ماه از تاریخ تسلیم اعتراض، دادخواست خود را به مرجع قضایی تقدیم نمایند. بدیهی است در صورت انقضای مدت مذکور و عدم وصول اعتراض، طبق مقررات سند مالکیت صادر خواهد شد.

۱- رای شماره ۱۴۰۳۶۰۳۰۲۰۱۵۰۰۰۳۰۰ مورخ ۱۴۰۳/۰۵/۱۰ خانم ترانه عباسی باغبادرانی فرزند عباسقلی نسبت به یک سهم مشاع از نه سهم شش دانگ یکباب ساختمان به مساحت ۱۹/۰۶ متر مربع مفروز از پلاک ۱۰۷- اصلی واقع در زرین شهر بخش ۹ ثبت اصفهان مع الواسطه خریداری شده از مالک رسمی ابوالفتح قهرمان

۲- رای شماره ۱۴۰۳۶۰۳۰۲۰۱۵۰۰۰۳۰۱ مورخ ۱۴۰۳/۰۵/۱۰ آقای داریوش عباسی باغبادرانی فرزند عباسقلی نسبت به دو سهم مشاع از نه سهم شش دانگ یکباب ساختمان به مساحت ۱۹/۰۶ متر مربع مفروز از پلاک ۱۰۷- اصلی واقع در زرین شهر بخش ۹ ثبت اصفهان مع الواسطه خریداری شده از مالک رسمی ابوالفتح قهرمان

۳- رای شماره ۱۴۰۳۶۰۳۰۲۰۱۵۰۰۰۳۰۲ مورخ ۱۴۰۳/۰۵/۱۰ آقای محمد داود عباسی باغبادرانی فرزند عباسقلی نسبت به دو سهم مشاع از نه سهم شش دانگ یکباب ساختمان به مساحت ۱۹/۰۶ متر مربع مفروز از پلاک ۱۰۷- اصلی واقع در زرین شهر بخش ۹ ثبت اصفهان مع الواسطه خریداری شده از مالک رسمی ابوالفتح قهرمان

۴- رای شماره ۱۴۰۳۶۰۳۰۲۰۱۵۰۰۰۳۰۳ مورخ ۱۴۰۳/۰۵/۱۰ آقای محمد داور عباسی باغبادرانی فرزند عباسقلی نسبت به دو سهم مشاع از نه سهم شش دانگ یکباب ساختمان به مساحت ۱۹/۰۶ متر مربع مفروز از پلاک ۱۰۷- اصلی واقع در زرین شهر بخش ۹ ثبت اصفهان مع الواسطه خریداری شده از مالک رسمی ابوالفتح قهرمان

۵- رای شماره ۱۴۰۳۶۰۳۰۲۰۱۵۰۰۰۳۰۴ مورخ ۱۴۰۳/۰۵/۱۰ خانم مژگان عباسی باغبادرانی فرزند عباسقلی نسبت به یک سهم مشاع از نه سهم شش دانگ یکباب ساختمان به مساحت ۱۹/۰۶ متر مربع مفروز از پلاک ۱۰۷- اصلی واقع در زرین شهر بخش ۹ ثبت اصفهان مع الواسطه خریداری شده از مالک رسمی ابوالفتح قهرمان

۶- رای شماره ۱۴۰۳۶۰۳۰۲۰۱۵۰۰۰۳۰۵ مورخ ۱۴۰۳/۰۵/۱۰ خانم افسانه عباسی باغبادرانی فرزند عباسقلی نسبت به یک سهم مشاع از نه سهم شش دانگ یکباب ساختمان به مساحت ۱۹/۰۶ متر مربع مفروز از پلاک ۱۰۷- اصلی واقع در زرین شهر بخش ۹ ثبت اصفهان مع الواسطه خریداری شده از مالک رسمی ابوالفتح قهرمان

تاریخ انتشار نوبت اول: ۱۴۰۳/۰۵/۲۳

تاریخ انتشار نوبت دوم: ۱۴۰۳/۰۶/۰۷

م الف: ۱۷۶۵۵۰۷ مصطفی شمسی- رئیس اداره ثبت اسناد و املاک لنجان

مفاد آراء

۵/۱۴۲ آگهی موضوع ماده ۳ قانون و ماده ۱۳ آئین نامه قانون تعیین تکلیف وضعیت ثبتی و اراضی و ساختمانهای فاقد سند رسمی

برابر رای شماره ۱۴۰۲۶۰۳۰۲۰۳۴۰۰۴۱۱۶ مورخ ۱۴۰۲/۳/۲۳ هیات اول موضوع قانون تعیین تکلیف وضعیت ثبتی اراضی و ساختمانهای فاقد سند رسمی مستقر در واحد ثبتی حوزه ثبت ملک کاشان تصرفات مالکانه بلامعارض متقاضی آقای/خانم سید حسین هاشمی فرزند سید اسداله بشماره شناسنامه ۱۱۹۲۳ صادره از قم در ششدانگ یک باب ساختمان به مساحت ۱۲۰ متر مربع مفروز از پلاک ۲۰۰۶ فرعی از ۱۵ اصلی واقع در بخش ۲ کاشان محرز گردیده است.

لذا به منظور اطلاع عموم مراتب در دو نوبت به فاصله ۱۵ روز آگهی می شود در صورتی که اشخاص نسبت به صدور سند مالکیت متقاضی اعتراضی داشته باشند میتوانند از تاریخ انتشار اولین آگهی به مدت دو ماه اعتراض خود را به این اداره تسلیم و پس از اخذ رسید ظرف مدت یک ماه از تاریخ تسلیم اعتراض دادخواست خود را به مراجع قضایی تقدیم نمایند. بدیهی است در صورت انقضای مدت مذکور و عدم وصول اعتراض طبق مقررات سند مالکیت صادر خواهد شد.

تاریخ انتشار نوبت اول: ۱۴۰۳/۵/۲۳

تاریخ انتشار نوبت دوم: ۱۴۰۳/۶/۷

م الف: ۱۷۶۷۱۳۵ محمدعلی ناظمی اشنی رئیس ثبت اسناد و املاک کاشان

تحدید حدود اختصاصی

۵/۱۴۳ شماره نامه: ۱۴۰۳۸۵۶۰۲۰۲۴۰۰۵۰۶۱-۱۴۰۳/۰۵/۱۶ چون تحدید حدود ششدانگ یک قطعه زمین ساده کشاورزی بدون درج اعیانی با کاربری کشاورزی به استثنا ثمنیه از اعیان به مساحت ۱۳۹/۵۸ متر مربع به شماره پلاک ثبتی ۲۰ فرعی از ۳۶۵۴ اصلی مفروزی از پلاک ۳۶۵۴/۱ واقع در بخش ۵ ثبت اصفهان که طبق پرونده ثبتی به نام غلامرضا هارونی فرزند حمزه در جریان ثبت است و به علت عدم حضور متقاضی ثبت به عمل نیامده اینک بنا به دستور قسمت اخیر ماده ۱۵ قانون ثبت و طبق تقاضای نامبرده تحدید حدود پلاک مرقوم در روز شنبه مورخ ۱۴۰۳/۰۶/۱۷ ساعت ۹ صبح در محل شروع و به عمل خواهد آمد، لذا به موجب این آگهی به کلیه مجاورین اخطار می گردد که در روز و ساعت مقرر در این آگهی در محل حضور یابند و اعتراضات مالکین یا مجاورین مطابق ماده ۲۰ قانون ثبت از تاریخ تنظیم صورت مجلس تحدیدی تا ۳۰ روز پذیرفته خواهد شد و طبق تبصره ۲ ماده واحده قانون تعیین تکلیف پرونده های معترضی ثبت معترضین ظرف مدت یک ماه از تاریخ تسلیم اعتراض به این اداره با تقدیم دادخواست به مرجع ذیصلاح قضائی گواهی تقدیم دادخواست را اخذ و به این اداره تسلیم نمایید. تاریخ انتشار: ۱۴۰۳/۰۵/۲۳ **م الف: ۱۷۶۶۵۵۸**

شبان رئیس منطقه ثبت اسناد و املاک جنوب اصفهان

فقدان سند مالکیت

۵/۱۴۴ شماره نامه: ۱۴۰۲۸۵۶۰۲۰۲۴۰۱۲۲۸۳-۱۴۰۲/۱۱/۱۸ نظر به اینکه یک دانگ مشاع از ششدانگ پلاک ۳۲۳۵/۱۷ واقع در بخش ۵ اصفهان ذیل ثبت ۲۱۷۷۹۸ در صفحه ۲۱۸ دفتر ۱۱۷۶ به شماره چاپی سند دفترچه ای به شماره ۱۶۰۲۹۵ بنام خانم سکینه جعفری سابقه ثبت و صدور سند مالکیت دارد سپس به موجب گواهی انحصار وراثت شماره ۲۰۲۳۷۱ مورخ ۱۳۹۹/۱۰/۱۳ شعبه ۵۷ (حصر وراثت) شورای حل اختلاف اصفهان فوت نموده و ورثه حین الفوتش عبارتند از علی و دنیا که شهرت هر دو مظفری می باشند سپس وراث مذکور با ارائه درخواست شماره ۱۴۰۲/۸۴۳۹ مورخ ۱۴۰۲/۱۰/۲۰ به انضمام دو برگ استشهادیه محلی که امضا شهود آن ذیل شماره یکتا ۱۴۰۲۰۲۱۵۰۰۳۳۲۳۲۷ و رمز تصدیق ۶۴۴۹۹۶ مورخ ۱۴۰۲/۱۰/۲۰ به گواهی دفترخانه اسناد رسمی ۳۲۸ اصفهان رسیده است مدعی است که سند مالکیت مفقود شده و درخواست صدور المثنای اسناد سهم الارث مالکیت ملک فوق را نموده اند لذا مراتب به استناد تبصره یک اصلاحی ذیل ماده ۱۲۰ آئین نامه قانون ثبت در یک نوبت آگهی می شود چنانچه کسی مدعی انجام معامله نسبت به ملک مرقوم یا وجود سند مالکیت نزد خود می باشد از تاریخ انتشار این آگهی ظرف مدت ده روز اعتراض خود را کتبا ضمن ارائه اصل سند مالکیت یا سند معامله به این اداره تسلیم و رسید اخذ نمائید تا مراتب صورت مجلس و اصل سند مالکیت به ارائه کننده سند مسترد گردد بدیهی است اگر ظرف مدت مقرر اعتراضی نرسید یا در صورت اعتراض اصل سند مالکیت یا سند معامله ارائه نشود اقدام به صدور سند مالکیت المثنی طبق مقررات خواهد شد. **م الف: ۱۷۶۷۷۹۲**

شبان رئیس منطقه ثبت اسناد و املاک جنوب اصفهان

فقدان سند مالکیت

۵/۱۴۵ شماره نامه: ۱۴۰۳۸۵۶۰۲۰۲۵۰۰۶۰۴۷-۱۴۰۳/۰۵/۱۳ نظر به اینکه آقای کریم نوروزی فرزند اسمعیل با تسلیم دو برگ استشهاد شهود شماره ۸۸۰۲۶ مورخ ۱۴۰۳/۴/۲۷ دفترخانه ۳۲ اصفهان، مدعی مفقود شدن سند مالکیت دو دانگ مشاع از ششدانگ پلاک ثبتی شماره ۳۵۷۴ فرعی از ۲۶ اصلی واقع در بخش ۱۴ ثبت اصفهان که تحت شماره چاپی ۱۰۱۰۳۰ مورد ثبت صفحه ۵۳ دفتر ۵۶۲ صادر و تسلیم گردیده و نامبرده اظهار داشته که سند مالکیت مرقوم در اثر جابجایی مفقود گردیده و تقاضای صدور سند مالکیت المثنی نموده است. لذا مراتب به استناد تبصره یک اصلاحی ذیل ماده ۱۲۰ آئین نامه قانون ثبت در یک نوبت آگهی می شود چنانچه کسی مدعی انجام معامله نسبت به ملک مرقوم یا وجود سند مالکیت نزد خود می باشد از تاریخ انتشار این آگهی ظرف مدت ده روز اعتراض خود را کتبا ضمن ارائه اصل سند مالکیت یا سند معامله به این اداره تسلیم و رسید اخذ نماید تا مراتب صورتمجلس و اصل سند مالکیت به ارائه کننده سند مسترد گردد بدیهی است اگر ظرف مدت مقرر اعتراضی نرسید یا در صورت اعتراض اصل سند مالکیت یا سند معامله ارائه نشود اقدام به صدور سند مالکیت المثنی طبق مقررات خواهد شد. **م الف: ۱۷۶۷۸۸۵** ابوالفضل شهریاری نائینی مدیر واحد ثبتی حوزه ثبت ملک غرب اصفهان

فقدان سند مالکیت

۵/۱۴۶ شماره نامه: ۱۴۰۳۸۵۶۰۲۰۲۵۰۰۵۵۲۸-۱۴۰۳/۰۵/۰۱ نظر به اینکه خانم زهره سادات سید قلعه فرزند سید مهدی با تسلیم دو برگ استشهاد شهود شماره ۲۲۵۳۸ مورخ ۱۴۰۳/۳/۳۰ دفترخانه ۱۶۷ اصفهان، مدعی مفقود شدن سند مالکیت ششدانگ پلاک ثبتی شماره ۸۲۸۸ فرعی از ۱۲ اصلی واقع در بخش ۱۴ ثبت اصفهان که تحت شماره چاپی ۷۸۳۷۱۷ در صفحه ۱۳۴ دفتر ۸۳۷ صادر و تسلیم گردیده و نامبرده اظهار داشته که سند مالکیت مرقوم در اثر جابجایی مفقود گردیده و تقاضای صدور سند مالکیت المثنی نموده است. لذا مراتب به استناد تبصره یک اصلاحی ذیل ماده ۱۲۰ آئین نامه قانون ثبت در یک نوبت آگهی می شود چنانچه کسی مدعی انجام معامله نسبت به ملک مرقوم یا وجود سند مالکیت نزد خود می باشد از تاریخ انتشار این آگهی ظرف مدت ده روز اعتراض خود را کتبا ضمن ارائه اصل سند مالکیت یا سند معامله به این اداره تسلیم و رسید اخذ نماید تا مراتب صورتمجلس و اصل سند مالکیت به ارائه کننده سند مسترد گردد بدیهی است اگر ظرف مدت مقرر اعتراضی نرسید یا در صورت اعتراض اصل سند مالکیت یا سند معامله ارائه نشود اقدام به صدور سند مالکیت المثنی طبق مقررات خواهد شد. **م الف: ۱۷۶۸۰۲۰** ابوالفضل شهریاری نائینی مدیر واحد ثبتی حوزه ثبت ملک غرب اصفهان

رئیس ستاد بازسازی و نوسازی عتبات عالیات استان اصفهان: ۱۸۰ موکب اصفهان به زائران حسینی خدمت‌رسانی می‌کنند

در مسیر بهشت

رئیس ستاد بازسازی و نوسازی عتبات عالیات استان اصفهان گفت: در اربعین امسال ۱۸۰ موکب اصفهانی در خدمت زائران هستند که از این تعداد ۲۱ موکب در نقاط صفر مرزی و ۳۳ موکب در مسیر نجف به کربلا مستقر هستند.

به گزارش «تسنیم»، جعفر عسگری در نشست با اصحاب رسانه با اشاره به درپیش بودن اربعین حسینی، گفت: امروز اربعین و نام امام حسین(ع) جهانی شده و اربعین امسال نویدبخش ظهور امام زمان(عج) است. زمانی که امام زمان (عج) ظهور کنند، یکی از شعارهای امام، یالثارات الحسین(ع) است و دسته‌های عزاداری در سراسر از جهان از واشنگتن تا لندن ثابت می‌کند که نام سیدالشهدا(ع) در جهان شناخته شده است.

وی با بیان اینکه همان طور که مقام معظم رهبری فرمود، اربعین تمدن‌ساز است، افزود: بر همین اساس باید اربعین در تمام جهات مورد توجه قرار بگیرد و لازم است که در همه ابعاد سیاسی، اقتصادی، امنیتی، اجتماعی، فرهنگی و غیره کارشناسان، فرهیختگان، اندیشمندان و روحانیون با برنامه‌ریزی بلندمدت پای کار بیایند و همه تشنگان و عاشقان حسینی را از این رخداد جهانی بهره‌مند کنند.

رئیس ستاد نوسازی و بازسازی عتبات عالیات استان اصفهان خاطرنشان کرد: کارشناسان مختلف باید با برنامه‌ریزی بلند مدت از ظرفیت اربعین برای روشنگری بشریت استفاده کنند. باید نگاه‌ها به اربعین تغییر کند و این رسالت بر عهده رسانه‌هاست. وی با بیان اینکه اربعین رویش دارد، افزود: سال گذشته ۲۲ میلیون زائر اربعین داشتیم و طبق گفته مسئولین عراقی این میزان امسال به ۲۷ میلیون زائر رسیده است که ۵ میلیون نفر از آنها ایرانی هستند.

عسگری اضافه کرد: وحدت بین آزادی‌خواهان و ارادتمندان اهل بیت(ع) جهان می‌تواند بسیار کارساز باشد و بر همین اساس وظیفه داریم که با زائرین اقصی نقاط جهان ارتباط برقرار کنیم. وی با بیان اینکه شعار محوری اربعین امسال «کربلا طریق الاقصی» است، گفت: این شعار متناسب با وضعیت مردم مظلوم غزه و شهادت شخصیت‌های بزرگی مثل شهید اسماعیل هنیه در مقابل گستاخی و جنایت‌های رژیم ملعون صهیونیستی انتخاب شده است.

■ یکی از برکات اربعین وحدت بشریت و جهان اسلام علیه کفر است

عسگری با بیان اینکه یکی از برکات اربعین وحدت بشریت و جهان اسلام علیه کفر است، خاطرنشان کرد: باید در انجام امور فرهنگی مؤثر و معرفت‌افزایی به کمک مسئولین عراقی برویم؛ اربعین امسال با سال گذشته متفاوت است و باید نحوه عملکرد در حوزه‌های مختلف نیز متفاوت باشد. وی با بیان اینکه دنیا تشنه فرهنگ حسینی است و باید دیدگاه‌ها به اربعین تغییر کند، یادآور شد: اربعین تنها یک مراسم مذهبی چند روزه نیست و باید این تفکر تغییر کند؛ دشمن برنامه دارد که اربعین را به انحراف بکشاند و اگر از اربعین حراست نکنیم، همانند اتفاقی که در دهه محرم و در کرج رخ داد، دچار آسیب خواهیم شد.

■ اربعین نیازمند کار فرهنگی عمیق است

رئیس ستاد نوسازی و بازسازی عتبات عالیات استان اصفهان بیان کرد: کمیته‌های فرهنگی موظف هستند که در تولید محصولات فرهنگی همکاری بیشتری داشته باشند تا زائران بدانند که در این مسیر نورانی باید چه برداشت‌های فرهنگی عمیقی داشته باشند. وی اضافه کرد: اربعین نیازمند کار معرفتی عمیق است و در این راستا باید به سراغ قشری رفت که تا کنون توفیق زیارت کربلا را پیدا نکرده و زمینه را برای حضور و بهره‌برداری این عزیزان را فراهم کنیم و رسانه‌ها نیز در این خصوص باید از مسئولین مطالبه‌گری کنند.

وی با تأکید بر اینکه برای ارتباط‌گیری با زائران غیر ایرانی باید برنامه‌ریزی داشته باشیم، افزود: دانشگاه‌ها، نهادهای فرهنگی و حوزه‌هایی که در این مورد تخصص و امکاناتی دارند، باید پای کار بیایند و در همین زمینه چند تیم فرهنگی را مجهز کرده‌ایم تا با زائران غیر ایرانی ارتباط برقرار کنند.

■ اصفهان پس از تهران و خوزستان بیشترین موکب را دارد

رئیس ستاد نوسازی و بازسازی عتبات عالیات استان اصفهان گفت: بسیاری از زائران غیر ایرانی اربعین عاشق فرهنگ ایران اسلامی هستند اما متأسفانه در این حوزه کار فرهنگی سازمان‌یافته‌ای انجام نمی‌شود و باید در حوزه فرهنگی و تبلیغی تولیدات داشته باشیم.

عسگری با بیان اینکه ستاد توسعه و بازسازی عتبات سه مأموریت دارد، افزود: توسعه و بازسازی عتبات عالیات یکی از مأموریت‌های این ستاد است؛ صحن حضرت زهرا (س) در نجف به وسعت ۲۵۸ هزار مترمربع با نذورات مردم ساخته شده و در اربعین مورد استفاده زائران است؛ علاوه بر این حدود ۷۰ درصد از عملیات اجرایی صحن حضرت زینب(س) در کربلا به پایان رسیده و مورد استفاده قرار می‌گیرد.

وی با بیان اینکه استان اصفهان بعد از تهران و خوزستان بیشترین موکب را دارد، ادامه داد: وظیفه اصلی ستاد مدیریت و نظارت مواکب است؛ برای اربعین امسال ۲۲۰ موکب در سطح استان ثبت‌نام کرده بودند که برخی از آنها دارای کمبودهایی بودند و با هم تلفیق شدند و در حال حاضر ۱۸۰ موکب در استان داریم که از این تعداد ۲۱ موکب در نقطات صفر مرزی، ۳۳ موکب در مسیر نجف به کربلا، ۱۹ موکب در نجف اشرف، ۵ موکب در کاظمین و سامرا و مابقی در کربلا مستقر هستند و به زائران خدمات‌رسانی می‌کنند.

عسگری تأکید کرد: در حوزه‌های تبلیغی و فرهنگی در موکب‌ها کارهای خوبی صورت گرفته اما باید این اقدامات سازمان‌دهی شود؛ برای موکب‌ها کارنامه آموزشی ایجاد و موکب‌ها با نذورات مردم تجهیز و اداره می‌شود و هیچ گونه بودجه دولتی نداریم. وی ادامه داد: از مسئولین کشور انتظار داریم که با کمک مسئولین عراق نسبت به اصلاح زیرساخت‌ها اقدام کنند، زیرساخت شبکه برق عراق بسیار مشکل دارد و بر اثر قطعی برق، آتش‌سوزی‌های زیادی رخ می‌دهد و باید اصلاح شود.

رئیس ستاد نوسازی و بازسازی عتبات عالیات استان اصفهان با بیان اینکه موکب‌های استان اصفهان از مرز شلمچه وارد عراق می‌شوند، گفت: کمیته بهداشت و درمان ستاد اربعین به زائران خدمات بهداشتی و درمانی ارائه خواهد داد و استان اصفهان در این ایام چهار موکب درمانی خواهد داشت. شهرداری اصفهان نیز در مرز چزابه و کربلا خدمات‌دهی خواهد داشت؛ علاوه بر موارد فوق برای حمل و نقل زائران پیش‌بینی‌های خوبی انجام شده و ۲۵۰ مبلغ نیز برای انجام امور فرهنگی اعزام خواهد شد.

اخبار

۹۸ درصد از پهنه استان اصفهان گرفتار کم‌آبی و خشکسالی است

چقدر این تیترها تکراری است!

مدیرکل مدیریت بحران استانداری اصفهان گفت: ۳۶۰ روستای استان اصفهان به دلیل خشکی چاه‌ها، امکان تأمین آب پایدار ندارند و از طریق تانکر سیار آب‌رسانی می‌شوند، تأثیرات کم‌آبی و خشکی زاینده‌رود تنها مختص به بخش شرب نمی‌شود، بلکه در بخش کشاورزی و حتی تأمین آب برای فضای سبز نیز تأثیرگذار است.

منصور شیشه‌فروش در گفت‌وگو با «ایمنا» با بیان اینکه ۹۸ درصد از پهنه استان اصفهان گرفتار کم‌آبی و خشکسالی است، اظهار کرد: گرمای شدید و خشکی رودخانه زاینده‌رود سبب کاهش سطح آب‌های زیرزمینی، خشکی و تغییر کیفیت آب بیشتر چاه‌های استان شده است.

وی پیرامون اینکه در زمان حاضر ۳۶۰ روستای استان اصفهان به دلیل خشکی چاه‌ها، امکان تأمین آب پایدار ندارند و از طریق تانکر سیار آب‌رسانی می‌شوند، افزود: تأثیرات کم‌آبی و خشکی زاینده‌رود تنها مختص به بخش شرب نمی‌شود، بلکه در بخش کشاورزی و حتی تأمین آب برای فضای سبز نیز تأثیرگذار است.

مدیرکل مدیریت بحران استانداری اصفهان با اشاره به اینکه، رودخانه زاینده‌رود تنها منبع تأمین منابع آبی در استان است، تصریح کرد: در حال حاضر سامانه آب‌رسانی اصفهان نیز بسیار در وضعیت شکننده قرار دارد، به طوری که در شرایط بحرانی با کمبود منابع آبی در استان مواجه می‌شویم.

وی درباره تنش شدید آب شرب با کمبود ۳ مترمکعب در اصفهان گفت: با افزایش دما و احاطه چندوجهی استان با پدیده خشکسالی متوالی، فعالیت کانون‌های گردوغبار و خشکی رودخانه زاینده‌رود، چشمه‌ها و چاه‌های بیشتر روستاهای استان با کاهش میزان و کیفیت منابع آب روبه‌رو هستند.

شیشه‌فروش با بیان اینکه طی یک ماه گذشته تا کنون شرایط ماندگاری الگوی گرم تابستانه جنب حاره‌ای در استان اصفهان حاکم بوده است، اظهار کرد: این پدیده از مناطق عربستان نیز در استان تقویت شده است، به طوری که در ماه‌های تیر و مرداد سال جاری گرم‌ترین روزها را تجربه کردیم.

وی در پاسخ به اینکه چرا موقعیت دمایی و بیابانی اصفهان نسبت به دیگر استان‌ها متفاوت است، افزود: استان اصفهان علاوه بر متأثر بودن از کانون‌های فرسایش بادی شناسایی شده داخلی در شمال و شرق در مناطق هم مرز با استان‌های یزد، قم، خراسان جنوبی و سمنان و نیز در اثر خشکی رودخانه زاینده‌رود و اراضی رهاسازی و کشت نشده به دلیل کمبود منابع آب‌های سطحی و زیرزمینی نیز تحت تأثیر کانون‌های داخلی و نقطه‌ای ایجاد شده است؛ به شکلی که با وزش باد با سرعت ۱۰ و ۱۵ متر بر ثانیه هم با خیزش گرد و خاک مواجه می‌شود.

مدیرکل مدیریت بحران استانداری اصفهان با اشاره به اینکه مساحت کانون‌های فرسایش بادی در استان در وضعیت بحرانی به میزان یک میلیون و ۵۰۵ هزار هکتار شناسایی شده است، گفت: حدود ۱۵۰ هزار هکتار در اولویت اجرای طرح‌های بیابان‌زدایی، نهال کاری، اجرای طرح‌های آبخیزداری و سایر روش‌های کنترلی در ۱۴ کانون مطالعه شده در شهرستان‌های خور و بیابانک نایین، کاشان، آران و بیدگل، اردستان، اصفهان، برخوار، نطنز، هرند، ورزنه، کوهپایه، گلپایگان، شهرضا، جرقویه و سجزی است.

وی عنوان کرد: در استان اصفهان با شرایط بیابان‌زایی و گرم و خشک مواجه هستیم که حفاظت از صنعت کشاورزی، نگهداری از گونه‌های گیاهی، حفظ محیط‌زیست و کاهش آلودگی در اثر گردوغبار از مهم‌ترین نتایج اقدامات انجام شده در راستای بیابان‌زدایی در استان است.

شیشه‌فروش با اشاره به اینکه در سال گذشته ۵۳ روز هوای ناسالم و امسال تعداد روزهای ناسالم همراه با گردوغبار در استان ۴۰ روز ثبت شده است، افزود: شاخص آلایندگی هوای اصفهان طی روزهای اخیر به علت انتشار ازن به عنوان آلاینده ثانویه و گردوغبار ناشی از کانون‌های فرسایش بادی در وضعیت ناسالم برای عموم گزارش شده است.

با مسئولان

اسناد اتباع خارجی متقاضی حضور در اربعین حسینی صادر شد

سازمان ملی مهاجرت اعلام کرد: همه اسناد متقاضیان شرکت در آیین پیادروی اربعین حسینی صادر شده و در اختیار دفاتر کفالت کل کشور قرار گرفته است.

به گزارش «ایمنا» و به نقل از سازمان ملی مهاجرت، در اطلاعیه شماره ۸ کمیته اربعین اتباع و مهاجرین خارجی آمده است: به اطلاعیه تمامی اتباع و مهاجرین خارجی که در سامانه سهما سازمان ملی مهاجرت مبادرت به ثبت نام اربعین حسینی کرده‌اند می‌رساند اسناد متقاضیان صادر و در اختیار دفاتر کفالت کل کشور قرار گرفته است.

این سازمان از اتباع خارجی خواسته است با مراجعه به سامانه سهما نسبت به تحویل این مدارک اقدام نمایند. همچنین در اطلاعیه شماره ۹ کمیته اربعین مهاجرین و اتباع خارجی بار دیگر بر ثبت نام متقاضیان به دو روش حضوری و غیرحضوری تأکید شد.

در این اطلاعیه آمده است: با توجه به ایجاد بسترهای صدور سند خادم در محل اقامت اتباع و مهاجرین خارجی و عدم صدور سند خادم در مرزهای خروجی کشور و با توجه به فرصت محدود تا پایان ثبت نام عاشقان متقاضی شرکت در مراسم اربعین، جهت ثبت نام و دریافت دفترچه، بر اساس اطلاعیه‌های قبلی؛ به دو روش ثبت نام حضوری و غیرحضوری نمایند.

چاپ ۹۰ درصدی کتب درسی با کاغذهای ایرانی

رئیس سازمان پژوهش و برنامه‌ریزی آموزشی وزارت آموزش و پرورش از تغییرات محتوایی چند کتاب درسی به صورت آزمایشی خبر داد و گفت: چاپ‌سپاری ۹۰ درصد کتب درسی انجام شده است.

حجت‌الاسلام علی لطیفی در جمع خبرنگاران با اشاره به اینکه در سال جاری وزارتخانه زمانبندی پروژه مهر را جلوتر انداخته و سیر پیشرفت ثبت سفارش کتب درسی از سال گذشته پیشی گرفته است، اظهار کرد: نسبت به توزیع کتاب برای پایه ورودی دهم نگرانی داریم، اما مشکلی از نظر توزیع کتاب برای پایه اول ابتدایی وجود ندارد و ثبت‌نام در مدارس برای پایه دهم نیز باید زودتر انجام شود تا مشکلی پیش نیاید.

وی با اشاره به تأخیر در اعلام نتایج مدارس سمپاد و نمونه دولتی و احتمال بروز مشکل در توزیع کتاب‌های درسی افزود: سال گذشته تأخیر ایجاد شده در اعلام نتایج بیشتر بود، اما به طور کلی هر اقدامی که منجر به تأخیر در روند ثبت نام شود، در ثبت سفارش کتب درسی نیز تأثیرگذار است.

رئیس سازمان پژوهش و برنامه‌ریزی آموزشی وزارت آموزش و پرورش با اشاره به فعال بودن سامانه برای اصلاح اطلاعات پایه‌های میانی و ثبت سفارش پایه‌های ورودی تصریح کرد: بیش از ۹۰ درصد کتاب‌ها چاپ‌سپاری شده و طبق برنامه‌ریزی‌های انجام شده سعی می‌شود تا نیمه اول شهریور، توزیع استانی کامل شود.

حجت‌الاسلام لطیفی با اشاره به رفع موانع چاپ کتاب‌های درسی ادامه داد: بخشی از موانع چاپ کتب درسی رفع نشده است که بعضی از این موانع به صورت کیفی است، در واقع کیفیت کتب باید افزایش یابد و در حوزه تأمین اعتبار نیز تأخیری وجود دارد که به فرایند توزیع کتب لطمه وارد می‌کند.

وی با بیان اینکه برای مهر سال جاری مشکلی در راستای چاپ کتب درسی وجود ندارد و موانع رفع شده است، گفت: برای ۹۰ درصد کتب در سال جاری از کاغذهای ایرانی تهیه شده است، طبق توافق انجام شده برای چاپ کتب، مقرر شده بود که صددرصد از کاغذهای ایرانی استفاده شود، اما با تأخیر ایجاد شده در بخش تأمین اعتبار، ۱۰ درصد از کتب از ذخیره کاغذ خارجی چاپ شد.

رئیس سازمان پژوهش و برنامه‌ریزی آموزشی وزارت آموزش و پرورش با اشاره به اندک بودن تغییرات محتوایی کتب درسی در سال جاری اضافه کرد: چند کتاب مانند کتاب کار و فناوری پایه ششم و هفتم که سال گذشته اجرای آزمایشی داشتند، آزمایشی خواهد بود و این طرح در چند استان اجرا خواهد شد.

خبر روز

رئیس سازمان غذا و دارو اعلام کرد

لزوم افزایش ذخایر استراتژیک دارو

رئیس سازمان غذا و دارو بر تأمین پایدار ارز و همچنین نقدینگی کافی برای صنعت دارو، تجهیزات و شیرخشک تأکید کرد و درخواست‌های این سازمان و صنایع از بانک مرکزی و سازمان برنامه و بودجه را مطرح کرد.

دکتر سیدحیدر محمدی در گفت‌وگو با «ایسنا» درباره آخرین وضعیت بازار دارویی کشور و تخصیص ارز جهت تأمین نیاز بازار، گفت: در حال حاضر وضعیت بازار دارویی کشور نسبتاً پایدار است و لازم است روند تخصیص ارز و تأمین منابع به صورت کامل و مستمر صورت گیرد تا متعاقباً نیازهای بازار دارویی کشور نیز به موقع تأمین شود.

وی گفت: با توجه به همکاری بانک مرکزی از ابتدای امسال تا کنون، در حال حاضر شرایط خوب است اما لازم است که ذخایر استراتژیک را به ویژه در حوزه داروهای اساسی افزایش دهیم و تلاشمان در این راستاست. یعنی یکی از مسائل خیلی مهم برای ما آن است که ذخایر استراتژیک برای داروهای اساسی بالا رود. محمدی ادامه داد: دو عامل در افزایش ذخایر استراتژیک دارو مهم است؛ یکی تأمین پایدار ارز و دیگری تأمین نقدینگی کافی. در حوزه ارز تقریباً از ابتدای سال شرایط خوب بوده و امیدواریم تا پایان سال با همین روش و به صورت کامل، کافی و مستمر تأمین شود.

رئیس سازمان غذا و دارو افزود: دیگری بحث نقدینگی است که اکنون شرایط خوبی ندارد. در تأمین نقدینگی موارد مختلفی اثرگذار است؛ ابتدا آنکه فروش شرکت‌ها باید خوب باشد، دیگری هم برگشت سرمایه شرکت‌ها و پرداخت بیمه‌ها است و دیگری هم تسهیلات بانکی است. در بخش تسهیلات بانکی، متأسفانه بانک‌ها چندان همکاری ندارند، تسهیلات نمی‌دهند و یکی از گلایه‌های صنایع دارو، تجهیزات و شیرخشک آن است که تسهیلات به آنها تعلق نمی‌گیرد. در مجموع دو مبحث تسهیلات بانکی و همچنین پرداخت مطالبات بیمه‌ای بسیار مهم است.

عامل فروش داروهای غیرمجاز در اصفهان دستگیر شد

رئیس پلیس فتا فرماندهی انتظامی استان اصفهان از شناسایی و دستگیری عامل فروش داروهای غیرمجاز سقط جنین در فضای مجازی خبر داد. به گزارش «تسنیم»، سرهنگ سید مصطفی مرتضوی در این خصوص گفت: در راستای مبارزه با فروشندگان غیرمجاز دارو در فضای مجازی کارشناسان این پلیس طی رصد و پایش صورت گرفته، یک صفحه اینستاگرامی با بیش از چند هزار دنبال کننده که اقدام به فروش غیرمجاز انواع داروی نایاب و کمیاب می‌کرد را شناسایی کردند. وی افزود: کارشناسان با اقدامات هوشمندانه پلیسی یک متهم را در این رابطه شناسایی و ضمن هماهنگی با مرجع قضایی وی را در یکی از محلات شهر اصفهان دستگیر کردند. رئیس پلیس فتا فرماندهی انتظامی استان اصفهان با اشاره به کشف مقادیر قابل توجهی انواع داروهای غیرمجاز در بازرسی از مخفیگاه متهم گفت: متهم دستگیر شده پس از انتقال به پلیس فتا در تحقیقات اولیه به فروش داروهای فاسد و غیرمجاز سقط جنین تحت عنوان داروی کمیاب و نایاب اعتراف کرد که پس از تشکیل پرونده برای انجام اقدامات قانونی به مرجع قضایی تحویل داده شد. وی با تأکید بر ممنوع بودن خرید و فروش محصولات دارویی بدون مجوز در فضای مجازی به شهروندان توصیه کرد: با توجه به اینکه امکان ارائه داروهای تقلبی غیر مجاز و تاریخ گذشته در فضای مجازی متصور است، بهتر است هرگونه دارو و مواد بهداشتی را از داروخانه‌ها یا مراکز بهداشت مجاز تهیه کنند. همچنین مردم می‌توانند برای کسب اطلاعات بیشتر در خصوص تهدیدات و آسیب‌های فضای سایبری و یا اعلام هرگونه موارد مشکوک مراتب را از طریق مرکز فوریت های سایبری به شماره تلفن ۰۹۶۳۸۰ و یا سایت پلیس فتا به آدرس www.fata.gov.ir با کارشناسان ما در میان گذارند.

واژگونی تانکر حامل گاز مایع در محدوده پل راه‌آهن اصفهان حادثه‌ساز شد

مدیرکل مدیریت بحران استانداری اصفهان جزئیات تکمیلی واژگونی تانکر حامل سوخت گاز مایع در مسیر محور فرعی انارک_ شهراب را تشریح کرد. منصور شیشه‌فروش در گفت‌وگو با «ایمنا» درباره واژگونی تانکر حامل سوخت گاز مایع در اصفهان، اظهار کرد: واژگونی تانکر حامل گاز مایع ساعت ۲۱:۰۰ یکشنبه، بیست و یکم مرداد در مسیر محور فرعی انارک_ شهراب در محدوده پل راه‌آهن ۸۰ کیلومتری شهر نایین گزارش شده است.

وی افزود: در پی وقوع این حادثه بلافاصله عوامل مدیریت بحران فرمانداری شهرستان، راهداری، پلیس راه، شرکت گاز، شرکت نفت، شهرداری و آتش‌نشانی در محل حاضر شدند و برای ایمن سازی محل حادثه اقدام کردند.

مدیرکل مدیریت بحران استانداری اصفهان با بیان اینکه در پی واژگونی تانکر حامل سوخت گاز مایع در مسیر محور فرعی انارک_ شهراب، راننده تانکر مجروح شد، تصریح کرد: در پی جراحات حاصل از این حادثه، بلافاصله راننده توسط تیم‌های امدادی و متخصص به مرکز درمانی منتقل شد.

شیشه‌فروش گفت: به دنبال وقوع حادثه مذکور ایمن‌سازی و اعمال محدودیت تردد در محور مربوطه انجام و اطلاع‌رسانی لازم به مدیریت راه‌آهن برای انجام تمهیدات ضروری ایمنی در حرکت ترن‌ها نیز انجام شد.

وی خاطرنشان کرد: مقرر شده است با پیگیری شرکت نفت و همکاری راهداری و از طریق شرکت مالک خودرو، تخلیه محموله و انتقال تانکر به صورت ایمن به بیرون محور عملیاتی شود.

عکس خبر

عکس: تسنیم

مبلغان اصفهانی راهی سفر اربعین شدند

با نزدیک شدن به یکی از بزرگ ترین حماسه‌های مسلمانان جهان؛ پیاده‌روی عظیم اربعین حسینی، دومین مراسم آیین بدرقه مبلغان اربعین با حضور طلاب اصفهان برگزار شد و آنها راهی این سفر معنوی شدند.

با نگاهی به کاندیداها و منتخبان فهرست برترین های فصل گذشته فوتبال ایران؛

سپاهان قدیم ۳ـ سپاهان جدید ۳

مرضیه غفاریان

۳ طلایی پوش در فهرست برترین بازیکنان سال فوتبال ایران قرار گرفتند. روز یکشنبه و در فاصله ۴ روز مانده به آغاز لیگ ۲۴ مراسم برترین‌های بیست و سومین دوره لیگ برتر ایران برگزار شد. در این بین، سه عنوان برتر از آن ستاره های سابق سپاهان شد: شهریار مغانلو، رامین رضاییان و محمدجواد حسین نژاد؛ سه بازیکنی که در فصل جاری راهشان را از این تیم اصفهانی جدا کردند. در این مراسم فقط رضاییان حضور داشت و دو مهره هجومی سابق سپاهان به واسطه پیوســتن به تیم های خارجی و حضور در تمرینات پیش فصل تیم جدیدشان جزو غایبان مهم این مراسم بودند.

شهریار مغانلو، یکی از مهمانان غایب مراســم برترین های لیگ ۲۳ بود. آقای گل لیگ برتر که پس از جدایی از سپاهان به الاتحاد کلبا پیوست به جای حضور در سالن همایش‌های برج میلاد در مراســم رونمایی از کیت جدید باشگاه جدیدش برای حضور در ادونک لیگ امارات شرکت کرده بود؛ جایی که صاحب کفش طلای لیگ برتر خلیج فارس برای تکرار این عنوان در شیخ نشین امارات کار سختی در پیش خواهد داشت. شهریار سپاهانی ها که در دو فصل گذشته با پیراهن سپاهان قاطعانه بر صدر جدول گلزنان برتر در لیگ برتر ایران تکیه زده بود برای ایستادن در چنین جایگاهی در ادونک لیگ باید از مهاجمان قدری همچون عمر خربین، فابیو لیما، ایگور ژسوس و همچنین مهاجم هموطنش سردار آزمون پیشی بگیرد.

مغانلو در فصل گذشته با ۱۶ گل در ۲۷ بازی که برای تیم موریس به ثمر رساند بالاتر از رضا اسدی و رحمان جعفری برای دومین فصل پی در پی موفق شد آقای گل لیگ برتر شود. اسدی و جعفری هر کدام با ۱۰ گل زده نزدیک ترین تعقیب کنندگان مهاجم سابق سپاهان بودند. شهریار در حالی که می توانست با ادامه حضور در تیم سپاهان برای هت تریک کردن در آقای گلی تلاش کند تصمیم گرفت راهی امارات شود تا در فصل جاری شانس خود را برای رســیدن به این عنوان در خط حمله «ببرها» و در رقابت با مهاجمان حاضر در ادونک لیگ امتحان کند. در فصل گذشته عمر خربین با ۱۸ گل زده در ۲۴ بازی و ۱۹۶۸ دقیقه حضور در خط حمله الوحده موفق به تصاحب کفش طلای این مسابقات شد؛ یعنی این مهاجم سوری در هر ۱۰۹ دقیقه، یک بار موفق به گشودن سنگر رقبا شده در حالی که شهریار در هر ۱۲۹ دقیقه یک گل برای سپاهان به ثمر رسانده است؛ با این تفاسیر، مهاجم ایرانی الاتحاد کلبا برای رسیدن به آقای گلی ادونک لیگ باید بیش از پیش تلاش کند.

تلاش بیشتر برای تکرار موفقیت ها چیزی اســت که هم تیمی شهریار در لیگ برتر روسیه نیز برای درخشش دوباره به آن نیاز دارد. محمد جواد حسین نژاد که با عملکرد درخشان خود در آسمان فوتبال اصفهان و ایران با پوشیدن پیراهن طلایی سپاهان موفق شد عنوان پدیده لیگ برتر ۲۳ را از آن خود کند همچون مهاجم ۲۹ ساله این تیم اصفهانی تصمیم گرفت لژیونر شود. نام این هافبک ۲۱ ساله در تمرینات پیش فصل گذشته طلایی پوشان به واسطه شباهتش به محمد نادری، مدافع ملی پوش تراکتور بر سر زبان ها افتاد. حسین نژاد اما با نمایش تماشایی اش در هفته دوم لیگ ۲۳ در دربی اصفهان، هم سرمربی پرتغالی سپاهان را به وجد آورد و هم با اثبات توانایی خود راه را برای ادامه حضورش در ترکیب این تیم هموار کرد. در نهایت این پدیده جوان با عملکردی تأثیرگذار در سپاهان و ثبت ۲ پاس گل در لیگ برتر و همچنین درخشش در لیگ قهرمانان آسیا و به ثمر رساندن ۲ گل برای طلایی پوشان و یک پاس گل در این بازی ها نه تنها امیر قلعه نویی را نیز مجاب به دعوت از خود برای حضور در جمع ملی پوشان کرد بلکه موفق شد عنوان پدیده بیست و سومین دوره لیگ برتر را نیز از آن خود کند. این هافبک ملی پوش اما یکشنبه در مراسم معرفی برترین های لیگ ایران حضور نداشت چراکه او نیز همچون آقای گل سپاهانی این رقابت ها تصمیم به جدایی از تیم موریس و کوچ از ایران و اصفهان گرفت. هافبک ۲۱ ساله سپاهانی ها با پیوستن به تیم آنژی ماخاچ قلعه و حضور در لیگ برتر روسیه قدم در راهی گذاشت که ۱۷ سال پیش سردار آزمون با جدایی از طلایی پوشان اصفهانی و پیوستن به روبین کازان آن را طی کرد. باید منتظر ماند و دید آیا حسین نژاد موفق می شود جا پای ستاره خط حمله تیم ملی ایران بگذارد و در لیگ برتر روسیه بدرخشد؟

اما برخلاف این دو مهره هجومی سابق ســپاهان، رامین رضاییان در مراسم برترین های لیگ ۲۳ حضور داشــت. مدافع ســابق طلایی پوشــان با درخشش در جمع شــاگردان ژوزه مورایس و ثبت ۸ گل و ۶ پاس گل با پیراهن طلایی ها، عنوان مرد سال فوتبال ایران را از آن خود کرد. رضاییان هم مانند دو هم تیمی سابقش با جدایی از ســپاهان برای فصل جدید ماجراجویی جدیدی را آغاز کرده است. مدافع سابق طلایی پوشان که سابقه حضور در تیم پرسپولیس را نیز در کارنامه خود دارد بار دیگر به تهران بازگشت تا این بار با حضور در جمع آبی پوشان پایتخت به آوردگاه لیگ برتر پای بگذارد. رامین پس از دریافت این جایزه با انتشــار استوری در صفحه شخصی خود در اینستا و تأکید بر «جنگیدن» در «مسیر درست» برای رسیدن به «اهدافش»، «قوی تر» از قبل و با «جان و قلب»، تلویحاً به استقلالی ها قول داد که سعی می کند با درخشش در جمع شاگردان نکونام در فصل جاری نیز این عنوان را از آن خود کند.

اگر رامین رضاییان موفق شود به این وعده خود جامه عمل بپوشاند و اگر شهریار و حسین نژاد در لیگ های برتر امارات و روسیه به درخشش خود ادامه دهند بدون شک سپاهانی ها بیش از همه حسرت از دســت دادن این سه مهره کلیدی خود را خواهند خورد. سه بازیکنی که با عملکرد درخشــان خود در ترکیب تیم موریس حداقل نقش بــی بدیلی در بالا بردن آمــار گلزنی این تیم اصفهانی داشــتند. اما جالب آنجاست که از یک ســو رضاییان برای آنکه مرد سال فوتبال ایران شود گوی رقابت را از جواد آقایی‌پور از استقلال خوزستان و مهدی لیموچی از آلومینیوم، دیگر کاندیداهای کســب این عنوان ربود؛ دو بازیکنی که در بازار تابستانی در سبد خرید سپاهان قرار گرفتند با این امید که جای خالی ستاره های از دست داده را برای این تیم اصفهانی پر کنند. از سوی دیگر نیز حسین نژاد برای اینکه به عنوان پدیده لیگ ۲۳ انتخاب شود از سد سعید سحرخیزان (مهاجم سابق گل گهر سیرجان) و حسین گودرزی (مدافع سابق شمس آذر) گذشت. در این بین اگرچه مهاجم ۲۱ ساله گل گهر نیز مانند حسین نژاد راهی روسیه شده تا در فصل جاری شاهد رقابت این دو ستاره جوان ایرانی در سرزمین تزارها باشیم اما مدافع چپ ۲۳ ساله تیم قزوینی به اصفهان آمده تا شاید این بار او با درخشش در جمع شاگردان موریس این سرمربی پرتغالی را به وجد بیاورد.

با این تفاسیر می توان مدعی شــد در جمع برترین های سال فوتبال ایران در فصل گذشته ۶ سپاهانی حضور داشــتند: ۳ ستاره ســابق این تیم اصفهانی با کسب ۳ عنوان برتر این رقابت ها از سپاهان جدا شــدند با این امید که به درخشش خود در تیم جدیدشان ادامه بدهند و از سویی دیگر ۳ کاندیدای این عناوین که فصل پیش قافله رقابت را به طلایی پوشان سابق واگذار کرده اند حالا با پوشیدن پیراهن سپاهان تصمیم دارند که جا پای این مهره های کلیدی در تیم موریس بگذارند.

گناه کشتی آزاد، موفقیت تیم فرنگی بود!

سرمربی تیم ملی کشــتی آزاد در توجیه ناکامی تیمش در کســب مدال طلا در بازی‌های المپیک پاریس دلیل عجیبی را مطرح کرد. به گزارش «خبرآنلاین»، محسن کاوه اظهار کرد: حق تیم ما بیش از این بود، اما بچه‌ها زحمت خود را کشیدند. عذرخواهی می کنم که رنگ مدال ما بهتر نشد. متأسفانه برای حسن یزدانی آن اتفاق رخ داد و بدترین روز امیرحسن زارع بود.

امیرعلی آذرپیرا خودش را به دنیا نشان داد و اگر در کشتی نخست، یک خیمه خوب می‌زد، اکنون روی سکوی اولی بود. رحمان عموزاد نیز عملکرد خوبی داشت و نشان داد کشتی گیر بزرگی است. از اول می‌دانستیم خطرناک‌ترین حریفش نماینده ژاپن است و متأسفانه در همان ۲۰ ثانیه عجیب، اختلاف زیاد شد. یزدانی ثابت کرد می‌تواند اسطوره باشد.

در همان دقیقه نخست رقابت فینال، کتف او درآمد و تا پایان با یک دست کشــتی گرفت. وی در مورد قضاوت داوران در فینال مسابقه زارع، بیان کرد: داوری به گونه‌ای بود که رعایت حال حریف گرجستانی را کردند و ضربات سر و دست او را نایده گرفتند. گناه ما این بود تیم فرنگی با عملکرد خوب خود به دو طلا رسید و شاید نمی‌خواستند دیگر به ما طلا بدهند.

آماده سازی جدی فرانسه برای تقابل با شاگردان شمسایی

تیم ملی فوتسال فرانســه که یکی از رقبای ایران در جام جهانی ، قرار است ۶ دیدار تدارکاتی با تیم های مختلف برگزار کند.

به گزارش «مهــر»، رقابت های جام جهانی ۲۰۲۴ فوتسال از ۲۴ شهریور به میزبانی کشور ازبکستان برگزار خواهد و تیم ملی فوتســال ایران با هدایت وحید شمســایی با تیم های فرانســه، گواتمالا و ونزوئلا هم گروه است.

تیم ملی فرانســه به عنوان تیمی که در سال های اخیر در رشته فوتسال پیشرفت های قابل توجهی کسب کرده، ســرمایه گذاری زیادی در این حوزه انجام داده اســت و می تواند جــدی ترین رقیب ایران در مرحله گروهی باشد.

این تیم با هدایــت «رافائل رینو» قرار اســت در هفته‌های باقیمانده تا آغاز جــام جهانی، ۶ دیدار تدارکاتی انجام دهد و این مســئله در حالی است که تیم ملی ایران قرار بود در روزهای سوم و پنجم شهریور به مصاف کرواســی برود که این مسابقه از ســوی فدراســیون فوتبال کرواســی به دلایل غیرورزشی لغو شد.

شاگردان شمسایی در شهریور به قزاقستان سفر خواهند کرد و در دو دیدار تدارکاتی در روزهای نهم و یازدهم رو در روی این تیم قرار بگیرد.

تیم ملی فرانســه اما قرار است در تاریخ ۲۹ مرداد میزبان ازبکستان (تیم یازدهم جهان) باشد و در روزهای ۵ و ۶ شهریور در اردوی آرژانتین به ترتیب

با اسپانیا (تیم سوم جهان) و کاستاریکا (تیم سی و یکم جهان) دیدار تدارکاتی برگزار می کند.

خروس ها سپس در ۱۰ شهریور در کشور خودشان با تیم ملــی آرژانتین (تیم پنجــم جهان) رو به رو می شوند و ســپس اردوی آماده سازی را در دبی برگزار مــی کنند و در تاریــخ ۱۷ و ۱۹ شــهریور به مصاف امارات (تیم صد و دوم جهان) و تیمی دیگر خواهند رفت.

عکس خبر

ایران در مراسم اختتامیه المپیک؛ با یک پرچمدار

در مراسم اختتامیه المپیک پاریس از ایران فقط فاطمه مجلل، قایقران ایرانی به عنــوان پرچمــدار حضور داشــت. این درحالی است که همه کشــورها با دو پرچمدار مرد و زن در اختتامیه حضور داشتند.

خبر روز

پرواز آزمون به قطر با هدف انتقام

سردار آزمون که هفته گذشته نخستین بازی خود با پیراهن شباب الاهلی امارات را با حضور تعویضی مقابل ســپاهان انجام داد و موفق به گلزنی شــد و نقش مهمی در صعودشان به مرحله نهایی پلی آف لیگ نخبگان آســیا داشت، امشب در دیداری حساس به مصاف الغرافه مــی‌رود. به گزارش «ورزش ســه»، مهاجم ایرانی شــباب الاهلی در شــرایطی یکشنبه شب همراه با کاروان تیمش از امارات به دوحه پــرواز کردند که خاطره خوشــی از آخرین سفرش به قطر ندارد، اما حالا امیدوار است انتقام باخت قبلی را بگیرد و این‌بار در جدال با تیم‌های این کشور موفق باشد. سردار آزمون ۶ ماه قبل در مرحلــه نیمه‌نهایی جام ملت‌های آســیا ۲۰۲۳ که در قطر برگزار شد، موفق به گلزنی مقابل تیم میزبان شد، اما در آن بازی ایران شکست خورد تا خاطره تلخی برای این مهاجم بر جــای بماند، اما او اکنون امیدوار اســت این بار با دست پر، پیروزی و صعود به لیگ نخبگان آســیا به امارات سفر کند. مهاجم ایرانی شــباب الاهلی که شروع درخشانی در باشگاه جدیدش داشت، امشب در مرحله نهایــی پلی‌آف به همــراه تیمش مقابل الغرافه قرار می گیرند که انگیزه زیادی برای دومین پیروزی متوالی در این رقابت‌ها و راهیابی بــه مرحله گروهــی دارند. این در حالی است که روزنامه البیان امارات در این باره نوشت: شــباب الاهلی پس از شکست ســپاهان در ماراتن ۱۲۰ دقیقــه‌ای اکنون به دنبال عبور از مرحله دوم پلی‌آف و پیوســتن به دیگــر نماینــدگان امارات یعنــی الوصل و العین در مرحلــه گروهی لیــگ نخبگان اســت. شــباب الاهلی در بازی بــا الغرافه روی نام‌های متعددی حســاب می کند که مهمترین آنها سردار آزمون، جدیدترین خرید تابستانی اســت که توانســت برابر سپاهان بازی درخشــانی ارائه دهد. یحیی الغسانی دیگر بازیکن کلیدی شباب الاهلی محسوب می‌شــود که زننده دو گل این تیم در دیدار با سپاهان بود.

فوتبال جهان

وقتی فوتبال مُسکّن سرطان می شود

اسون گوران اریکسون، سرمربی سابق لاتزیو، فیورنتینا و بنفیکا این را می‌داند که زمان کمی برای زندگی دارد. به گزارش «ورزش سه»، از زمانی که اریکسون به طور علنی فاش کرد به سرطان لوزالمعده مبتلا شــده، در هر مصاحبه‌ای که انجام داده به این موضوع اعتراف کرده است. او در مصاحبه جدیدی که با گاردین انجام داده، درباره وضعیت بیماری خود گفت: «من سعی می کنم به مرگ فکر نکنم.» واقعیت این است که برای اریکسون، علی‌رغم گذراندن جلسات سخت شیمی درمانی، فوتبال یک موضوع حیاتی است: «دیروز پنج بازی المپیک را تماشا کردم. بله، پنج بازی. من همه آنها را از تلویزیون تماشا کردم. این یک موضوع مهم است. فوتبال برای من مثل یک مُسکن است. در مسابقات قهرمانی اروپا همه بازی‌ها را تماشا کردم.» اریکسون شرایط سختی را از گذشته تجربه می کرده و اکنون در نبرد با این بیماری روزهای دشواری را سپری می کند. این مربی ۷۵ ساله سرطان خود را به مدت یکسال از همه مخفی نگه داشت تا دوران خوبی را در کنار خانواده و دوستانش بگذراند و پس از یک حمله قلبی در بیمارستان متوجه شده بود که به این بیماری مبتلا شده است.

ریخت و پاش سعودی ها برای شکار دیبالا

«پیشنهاد ۲۰ میلیون یورویی القادسیه به رم برای جذب دیبالا»، این گزارش اخیر نشریه توتو اسپورت از پیشنهاد نجومی عربستانی‌ها برای جذب هافبک رم است. به گزارش «فارس»، دستمزد پیشنهادی القادسیه به دیبالا سالیانه ۲۰ میلیون یورو است که ۴ برابر دستمزدش در رم است. دیبالا، ستاره آرژانتینی سال ها برای یوونتوس بازی کرد. قهرمان جام جهانی ۲۰۲۲ قطر به همراه تیم ملی آرژانتین در دو فصل گذشته برای رم بازی می کند. نشریه ایتالیایی می‌نویسد که القادسیه تیمی است که ناچو، کاپیتان رئال را به خدمت گرفته و می‌خواهد با جذب دیبالا جزو پنج تیم برتر لیگ عربستان شود. توتو اسپورت گزارش می‌دهد که دیبالا هرچند پیشنهاد مالی چندبرابری نسبت به رم کسب کرده ولی تصمیم ندارد جالوروسی را به مقصد عربستان ترک کند.

محبوب‌ترین تیم فوتبال دنیا با نیم میلیارد تماشاگر!

یک باشگاه انگلیسی گوی سبقت «محبوبیت» را از دو غول فوتبال اسپانیا ربود. به گزارش «فارس»، ۴۷۱ میلیون نفر بازی‌های تیم فوتبال لیورپول در یک فصل را تماشــا کردند تا این باشــگاه انگلیسی محبوب ترین تیم فوتبال دنیا لقب بگیرد. این بدان معناست که مسابقات لیورپول در دنیا را جمعیتی تقریباً ۶ برابر جمعیت ایران تماشا کردند. لیورپول در کنار منچستریونایتد، بارسلونا و رئال مادرید همیشه در لیست پرتماشاگرترین تیم های فوتبال دنیا قرار دارد ولی این بار به صدر این لیست صعود کرده است. نشریه «میرر» انگلیس می‌نویسد که بیننده‌های بازی‌های لیورپول تقریباً ۱۰ برابر تیم های پایین جدولی لیگ جزیره است. بر اساس گزارش رسانه انگلیسی، باشگاه لیورپول در فصل ۲۰۲۲-۲۰۲۳ با فروش یک میلیون و ۸۰۰ هزار لباس پرفروش ترین پیراهن فوتبال باشگاهی دنیا را نیز از آن خود کرد. منچستر یونایتد، رئال مادرید و بارسلونا در رده‌های دوم تا چهارم پرفروش ترین پیراهن‌های فوتبال قرار گرفتند.

بارسلونا به دنبال ستاره سابق رئال مادرید

بارسلونا در مورد سرخیو رگیلون، فولبک اسپانیایی تاتنهام پرس وجو کرده‌است. به گزارش «خبرآنلاین»، به گزارش اسکای اسپورت، بارسلونا با جدایی مارکوس آلونسو و با توجه به اینکه آلخاندرو بالده به تازگی از مصدومیتی طولانی مدت برگشته‌است، به جذب یک مدافع چپ فکر می کند. یکی از بازیکنانی که در رادار بارسلونا قرار دارد، سرخیو رگیلون است. باشگاه اسپانیایی در مورد این بازیکن پرس وجو کرده و با توجه به اینکه فقط یکسال از قرارداد رگیلون با تاتنهام مانده، او گزینه‌ای مناسب و به صرفه به نظر می‌رسد. رگیلون در برنامه‌های آنزی پوستکوعلو جایی ندارد و در نتیجه تاتنهام از فروش او استقبال می کند. رگیلون سابقه بازی در رئال مادرید و منچستریونایتد را نیز دارد.

وضع نابسامان اتوبوس‌های شهری و گلایه شهروندان اصفهانی

پاسخ مسئول: مقدورات ما همین است!

ISNA

اتوبوس‌های بدون سیستم سرمایشی، شلوغ و فرسوده که تأخیر هم دارند به یکی از چالش‌های شهر اصفهان در روزهای تابستان تبدیل شده است. مسئولان شهری علت این مسئله را به کوتاهی مسئولین نسبت می‌دهند.

صبح داغ تابستانی مردادماه است. شهروندان در میدان احمدآباد با دل پر و صورت‌های درهم و گرفته، منتظر اتوبوس‌اند! برای رسیدن به مقصد عجله دارند و زیر لب از اتوبوس‌های شهری گلایه می‌کنند. یکی می‌گوید ۲۰ دقیقه بیشتر است که منتظریم. مسافرها می‌خواهند به سمت خواجه عمید بروند. دو نفرشان بعد از چند دقیقه تاکسی و اسنپ می‌گیرند و بی‌خیال خدمات اتوبوسرانی می‌شوند! بقیه منتظر اتوبوس می‌مانند. اتوبوسی که همه می‌دانند مثل همیشه شلوغ است و تا مقصد جای نشستن ندارد! جمعیت زیادی باید دوش‌به‌دوش هم ایستگاه به ایستگاه بایستند. من هم مانند همشهریانم در این اتوبوس ایستاده‌ام! درد این روزهای اتوبوس اصفهان فقط شلوغی نیست. بسیاری از اتوبوس‌ها کولر هم ندارند. در همین اتوبوسی که ایستاده‌ام یک نفر با صدای بلند از راننده می‌خواهد کولر را روشن کند. راننده می‌شنود، اما کولری نیست که روشن کند!

به دیگر ایستگاه‌های اتوبوس شهر هم سر می‌زنم. بقیه هم تعریفی ندارند! در یک ایستگاه دیگر منتظر اتوبوس‌های تالار هستم. باز هم اصفهانی‌ها گلایه‌مند، اما صبور منتظر می‌مانند تا اتوبوس برسد. هوا گرم است و مردم به ستوه آمده‌اند.

زنی میانسال تلفن همراهش را برمی‌دارد تا این وضعیت نابسامان را به ۱۳۷ گزارش دهد. زن جوانی که می‌فهمد، واکنش نشان می‌دهد: «تماس گرفتن هیچ فایده‌ای ندارد. من چندین بار با ۱۳۷ تماس گرفته‌ام و گفته‌ام، اما هیچ چیز تغییر نکرده است.»

این بار با تاکسی به یک نقطه دیگر شهر، یعنی زینبیه می‌روم. اینجا هم داد مردم درآمده است. با یکی از شهروندان درباره اتوبوس‌ها صحبت می‌کنم و این‌طور می‌شنوم: «وقتی می‌خواهیم از باقوشخانه به دارک برویم، باید مدت زیادی را منتظر اتوبوس باشیم. وقتی اتوبوس می‌آید دو حق انتخاب داریم! یا باید فشار جمعیت داخل اتوبوس را تحمل کنیم یا باید پول بیشتری بدهیم و تاکسی بگیریم.»

حرف تاکسی گرفتن که می‌شود، مسافر بیشتر درددل می‌کند: «جمعیت این محله زیاد است، اما تعداد اتوبوس‌ها متناسب با جمعیت نیست. شهروندان این منطقه اکثراً از نظر مالی ضعیف هستند. حتی برای تأمین خورد و خوراک خود دچار مشکل می‌شوند. بیشتر ما مجبوریم با همین اتوبوس‌ها رفت‌وآمد کنیم.»

برخی از دیگر از مناطق شهر اصفهان نیز با این مشکل مواجه هستند، به‌طوری که اهالی شهر بهارستان نیز نسبت به خرابی‌های مکرر اتوبوس‌های شهری و نداشتن کولر و حتی با تأخیر رسیدن اتوبوس‌ها انتقاد و اعتراض دارند.

■ اتوبوسرانی اصفهان طلبکار وزارت کشور است

آنچه گذشت روایتی است که این روزها در اصفهان کم نمی‌بینیم. مخصوصاً خطوط ۴۷ و ۵۲ و ۵۷ بسیار شلوغ‌اند. این موضوع را با داوود بحیرایی، مدیرعامل شرکت واحد اتوبوسرانی اصفهان و حومه، در میان گذاشتیم. بحیرایی درخصوص اتوبوس‌های بدون کولر در فصل تابستان به خبرنگار «یسنا» توضیح داد: درمجموع، ۸۴۰ دستگاه اتوبوس فعال در سطح شهر داریم. از این میان، حدود ۱۵۰ اتوبوس فعال است که مدلشان قدیمی محسوب می‌شود، یعنی مدل ۸۱ تا ۸۴ هستند و این‌ها از ابتدای کار نیز کولر نداشتند.

او افزود: این ۱۵۰ دستگاه بدون کولر، در هر خطی که باشند روزانه دست‌کم ۲۰۰ نفر را سوار می‌کنند. همین مسئله است که احتمالاً سبب شده تا شهروندانی که از این اتوبوس‌ها خدمات دریافت می‌کنند، گله‌مند باشند. این ۱۵۰ اتوبوس بسیار قدیمی هستند. طبق قانون، اتوبوس‌هایی را که بالای ۱۵ سال دارند، نمی‌توان بازسازی کرد و اصلاً قابلیت بازسازی هم ندارد. مدیرعامل شرکت واحد اتوبوسرانی اصفهان و حومه به تمهیدات اتوبوسرانی برای حل مشکلات نظر کرد و گفت: نزدیک به دو سال است که شهرداری اصفهان هزینه حدود ۴۴ دستگاه اتوبوس را به وزارت کشور واریز کرده است. ما از وزارت کشور طلبکار هستیم. امیدوارم وزارت کشور به تعهدات خود عمل کند و اتوبوس‌ها را به ما تحویل دهد. زمانی که اتوبوس‌های نو به ما تحویل داده شد، این اتوبوس‌های فرسوده را از چرخه اتوبوسرانی خارج می‌کنیم.

بحیرایی یادآور شد: برای خرید ۵۰ دستگاه اتوبوس ۱۸متری نیز با شرکتی قرارداد بسته‌ایم. این اتوبوس‌ها نیز به زودی تحویل داده می‌شود. البته باید در نظر گرفت که سایر اتوبوس‌های دارای کولر نیز ممکن است در مسیر کولرهایشان خراب شود. اما به‌دلیل اینکه از خط خارج نشوند، مجبورند تا انتهای زمان سرویس‌دهی بدون کولر کار کنند. این اتوبوس‌ها در پایان شب که به توقفگاه رسیدند، تعمیرات مورد نیازشان صورت می‌گیرد. این مسئول اتوبوسرانی اصفهان درباره انتظار طولانی‌مدت شهروندان برای رسیدن اتوبوس‌های خط خواجه عمید توضیح داد: اتوبوس ماشین رهگذر نیست و برنامه مشخصی دارد. زمانی که کسی در مکانی سکونت دارد می‌داند که هر ۲۰ دقیقه اتوبوس خواهد آمد و نسبت به آن باید وقت خود را تنظیم کند.

او سپس بیان کرد: مقدورات ما اکنون همین است. شهرداری و شورای شهر اصفهان نیز کم‌کاری نکرده‌اند. طبق قراردادی که بسته‌اند هنوز موفق به دریافت اتوبوس نشدند. گاهی اوقات خدمات و اتفاق مثبتی نیست، چون هزینه‌ای نشده است. اما ما تلاشمان را کرده‌ایم، این دیگران‌اند که اتوبوس‌ها را به ما تحویل نداده‌اند.

با مسئولان

معاون شهردار اصفهان:

۱۷ خدمت اصلی شهرداری اصفهان در منطقه ۶ «غیرحضوری» است

معاون برنامه‌ریزی و توسعه سرمایه انسانی شهردار اصفهان با اشاره به اجرای طرح «منطقه غیرحضوری» در منطقه ۶ شهرداری این کلان‌شهر گفت: در این طرح ۶۰ خدمت اولویت‌دار شهرداری در بسته‌های سه‌ماهه تعریف و در بسته سه‌ماهه اول، ۱۷ خدمت به‌صورت الکترونیکی و غیرحضوری ارائه شده است. به گزارش «ایمنا»، سعید ابراهیمی با اشاره به فعالیت‌های مرتبط با ارائه خدمات غیرحضوری و هوشمندسازی در شهر اصفهان گفت: چند مسیر موازی را در این حوزه دنبال می‌کنیم که یکی از مهم‌ترین آنها توسعه اپلیکیشن «اصفهان من» است، در این راستا کارگروهی متشکل از سازمان فاوا، اداره کل نوسازی و تحول، اداره کل ارتباطات و اداره کل بازرسی، هر هفته جلساتی را برگزار می‌کنند تا خدمات این اپلیکیشن را گسترش دهند. وی با بیان اینکه برای اجرای طرح «منطقه غیرحضوری» در منطقه ۶ شهرداری اصفهان، تیمی متشکل از حوزه اداره کل نوسازی و تحول با همکاری سازمان فاوا مستقر شده است، افزود: در این طرح ۶۰ خدمت اولویت‌دار شهرداری در بسته‌های سه‌ماهه تعریف و در بسته سه‌ماهه اول، ۱۷ خدمت به صورت الکترونیکی و غیرحضوری ارائه شده است. معاون برنامه‌ریزی و توسعه سرمایه انسانی شهردار اصفهان با تأکید بر تسریع ارائه خدمات الکترونیکی در بخش‌های مختلف شهرداری تصریح کرد: هدف ما کاهش مراجعات حضوری مردم به شهرداری است؛ اگر بتوانیم ۶۰ خدمت اولویت‌دار را به‌صورت الکترونیکی ارائه دهیم، می‌توانیم بیش از ۷۰ درصد از مراجعات حضوری شهروندان را کاهش دهیم. ابراهیمی تأکید کرد: هرچند نمی‌توانیم به صفر رساندن مراجعات شهروندان به شهرداری را تضمین کنیم، اما می‌توانیم مراجعات برای امور ساده را به‌طور کامل حذف کنیم. وی با اشاره به بعضی خدماتی که نیازی به مراجعه حضوری شهروندان ندارند، گفت: پرداخت عوارض خودرو، پرداخت عوارض زیربنا، محاسبات اولیه و صدور مجوز تابلوهای صنفی از جمله مواردی است که شهروندان می‌توانند به‌صورت غیرحضوری انجام دهند. معاون برنامه‌ریزی و توسعه سرمایه انسانی شهردار اصفهان تصریح کرد: در حال حاضر بسته سه‌ماهه دوم این طرح با محوریت شهرسازی در حال اجرا است که امیدواریم با اجرایی شدن این بسته، بتوانیم تا ۸۰ درصد مراجعات حضوری را کاهش دهیم.

مدیر منطقه ۱۰ شهرداری اصفهان خبر داد

پیشرفت ۶۰ درصدی آسفالت خیابان سپیده کاشانی

مدیر منطقه ۱۰ شهرداری اصفهان از پیشرفت ۶۰ درصدی روکش آسفالت خیابان سپیده کاشانی به‌طول ۲۰۰۰ متر و عرض ۹ متر و در مجموع به مساحت ۱۸ هزار مترمربع خبر داد. محمد صیرفی‌نژاد در گفت‌وگو با «ایمنا» اظهار کرد: آسفالت مناسب معابر و خیابان‌های شهر یکی از خواسته‌های بحق شهروندان از شهرداری و یکی از مهمترین ویژگی‌های یک شهر زیبا وضعیت مناسب معابر شهری است که تأثیر زیادی بر منظر شهر از نگاه هر رهگذر دارد. وی افزود: دلیل عمده خرابی بعضی از معابر و خیابان‌های سطح شهر فرسوده بودن، حفاری‌های سازمان‌ها و بعضی از دستگاه‌های خدماتی شهری است، از این‌رو خواستار هماهنگی شرکت‌های خدمات‌رسان با شهرداری قبل از آغاز هر عملیاتی هستیم. مدیر منطقه ۱۰ شهرداری اصفهان از پیشرفت ۶۰ درصدی روکش آسفالت خیابان سپیده کاشانی به‌طول ۲۰۰۰ متر و عرض ۹ متر خبر داد و گفت: با توجه به اینکه خیابان سپیده کاشانی یکی از شریان‌های اصلی در راستای کاهش بار ترافیکی به موازات خیابان پروین در حال تردد بوده و دچار خرابی‌های متعدد و دچار فرسایش در سال‌های متمادی شده است، شهرداری این منطقه اقدام به روکش کامل آسفالت این خیابان برای سهولت در رفت و آمد، همچنین جهت رفاه حال اهالی منطقه کرده است. صیرفی‌نژاد خاطرنشان کرد: روکش آسفالت خیابان سپیده کاشانی به‌طول ۲۰۰۰ متر و عرض ۹ متر و در مجموع به مساحت ۱۸ هزار مترمربع انجام شده است.

اخبار

درزهای انبساطی عرضی پل شهید شاهمرادی اصلاح شد

مدیر نگهداری و تعمیرات ابنیه فنی معاونت عمران شهری شهرداری اصفهان از اصلاح درزهای انبساطی عرضی پل شهید شاهمرادی خبر داد.

مسعود توکلی‌پور در گفت‌وگو با «ایمنا» با بیان اینکه پل‌های سواره‌رو، بخش مهمی از شبکه حمل‌ونقل و ترافیک شهر است، اظهار کرد: یکی از اجزای مهم در این سازه‌ها، درزهای انبساطی است که باید ضمن فراهم کردن امکان انبساط و انقباض عرشه پل، بستری مناسب برای عبور خودروها از پل و ممانعت نشت آب به زیر سازه را فراهم کند. وی با اشاره به اینکه ورودی هر شهر می‌تواند نقش مهم و اثرگذاری در معرفی صحیح آن شهر، جاذبه‌های گردشگری و شناسایی مفاخر و مشاهیر آن، همچنین خیرمقدم به مسافران و رهگذران داشته باشد، تصریح کرد: پل شهید شاهمرادی، واقع در منطقه ۷ شهرداری اصفهان به‌عنوان یکی از اصلی‌ترین مبادی ورودی ملک شهر به شمار می‌رود؛ این پل در مجموع شامل ۱۲ درز انبساطی عرضی است که تمام آنها از نوع درز انبساطی آسفالتی بود و نیاز به اصلاح داشت. توکلی‌پور گفت: طبق نظر کارشناسان و با توجه به میزان خرابی و آسیب‌دیدگی درزهای انبساطی عرضی، اصلاح چهار عدد از آنها به‌صورت الاستومری و اصلاح ۸ عدد دیگر به صورت آسفالتی در دستور کار قرار گرفت. وی با اشاره به مکان و خصوصیت محیط اجتماعی محل پروژه خاطرنشان کرد: اصلاح درزهای انبساطی پل شهید شاهمرادی که طی آن ۴ عدد درز به صورت الاستومری و ۸ عدد درز به صورت آسفالتی طی برنامه‌ریزی صورت پذیرفته بود، در دو بازه ۴ ماه و ۲ ماه تعمیر شد. مدیر نگهداری و تعمیرات ابنیه فنی معاونت عمران شهری شهرداری اصفهان با اشاره به چگونگی اجرای پروژه، مزیت‌ها و فناوری‌های خاص اجرایی و حجم عملیاتی پروژه تصریح کرد: با توجه به اینکه تعمیرات درزهای انبساطی پل‌ها امری تخصصی است، تعداد شرکت‌هایی که قادر به انجام آن هستند، در سطح کشور محدود است و این موجب طولانی شدن زمان تعمیرات خواهد شد. توکلی‌پور ادامه داد: مدیریت نگهداری و تعمیرات معاونت عمران، اقدام به توانمندسازی و ایجاد ظرفیت برای شرکت‌های ذی‌صلاح کرده است که از جمله سازمان عمران شهرداری نیز در کنار پیمانکاران دیگر اقدام به اجرای چنین پروژه‌هایی کرده و موجب پیشرفت پروژه و اتمام آن در زمان کمتری شده است. وی تأکید کرد: انجام پروژه اصلاح درزهای انبساطی عرضی پل شهید شاهمرادی به‌صورت شبانه و محدودیت‌های ترافیکی ایجاد شده سختی‌های این اجرا را دوچندان کرد و زمان اجرای طولانی شد که البته با کمترین تأخیر توانستیم تمام درزهای عرضی را به اتمام برسانیم. مدیر نگهداری و تعمیرات ابنیه فنی معاونت عمران شهری شهرداری اصفهان افزود: پروژه اصلاح درزهای انبساطی پل شهید شاهمرادی با بودجه ۸ میلیارد ریال انجام شد.

معاون شهردار اصفهان:

اعمال قانون موتورسواران متخلف، مکمل اقدامات فرهنگی است

معاون حمل‌ونقل و ترافیک شهرداری اصفهان اعمال قانون موتورسواران متخلف را مکمل اقدامات فرهنگی دانست و گفت: تداوم و استمرار فرهنگ‌سازی موتورسواری یک مؤلفه مهم در کمپین ارتقای فرهنگ موتورسواری است، کم هزینه‌ترین روش در کاهش تصادفات فرهنگ‌سازی و آموزش است. حسین حق‌شناس در گفت‌وگو با «ایمنا» با اشاره به تأثیر تخلفات ترافیکی موتورسواران در افزایش آمار تصادفات منجر به فوت اظهار کرد: اعمال قانون مکمل آموزش و فرهنگ‌سازی است و ضرورت دارد پلیس راهور از تمام ظرفیت‌های قانونی برای کاهش تخلفات موتورسیکلت‌سواران استفاده کند. وی اعمال قانون موتورسواران متخلف را مکمل اقدامات فرهنگی دانست و افزود: موتورسیکلت یک وسیله نقلیه همچون خودرو است که باید طبق قوانین راهنمایی و رانندگی تردد کند. معاون حمل‌ونقل و ترافیک شهرداری اصفهان تصریح کرد: برنامه‌ریزی و ظرفیت‌سازی همه‌جانبه، مشارکت و همکاری و اراده جمعی تمام نهادها و سازمان‌های مسئول و علاقه‌مند، استفاده از ادبیات و زبان مناسب در آموزش و فرهنگ‌سازی مؤثرترین روش در ارتقای فرهنگ موتورسواران است.

خبر روز

هزینه موکب‌ها از طریق نذورات مردم تأمین می‌شود

مدیرکل گمرکات استان اصفهان با تأکید بر اینکه دولت به موکب‌ها هیچ گونه کمک مالی نمی‌کند و تنها نقش تسهیل کننده را بر عهده دارد، گفت: هزینه موکب‌ها از طریق نذورات مردم تأمین می‌شود و رسانه‌ها باید این موضوع را تبیین کنند تا از ایجاد شائبه جلوگیری شود.

به گزارش «تسنیم»، رسول کوهستانی‌پزوه در جمع خبرنگاران با بیان اینکه اربعین یک رسانه و حرکتی عاشقانه است، اظهار کرد: گمرکات استان اصفهان طبق روال سنوات گذشته در جهت تسهیل فرایندهای گمرکی ویژه اربعین شیوه‌نامه خدمات گمرکی را تدوین و به ستاد اربعین و موکب‌ها ابلاغ کرده است. وی افزود: علاوه بر این فرایندهای گمرکی در خروج کامیون‌ها و تجهیزات، اقلام مصرفی و موارد ممنوعه موکب‌ها و همچنین فرایندهای گمرکی در ورود و خروج زائرین نیز ابلاغ شده است. مدیرکل گمرکات استان اصفهان با تأکید بر اینکه دولت به موکب‌ها هیچ گونه کمک مالی نمی‌کند و تنها نقش تسهیل کننده را بر عهده دارد، گفت: هزینه موکب‌ها از طریق نذورات مردم تأمین می‌شود و رسانه‌ها باید این موضوع را تبیین کنند تا از ایجاد شائبه جلوگیری شود. وی یادآور شد: به راکبان گمرکی موکب‌ها، آموزش‌های لازم داده شده و از دو هفته پیش با حضور نمایندگان ستاد نوسازی عتبات استان سالنی را جهت تسهیل امور گمرکی موکب‌ها تجهیز کردیم و تشریفات گمرکی را خارج از وقت اداری نیز انجام دادیم. کوهستانی‌پزوه با بیان اینکه پروازهای زائران اربعین امسال فرودگاه شهید بهشتی آغاز شده، افزود: بر همین اساس به زائران مرز هوایی خدمات ۲۴ ساعته ارائه خواهیم داد؛ علاوه بر این تا کنون ۲۰۸ دستگاه کامیون تجهیزات موکب‌داران و اقلام مورد نیازشان به وزن یک میلیون و ۱۳۰ هزار کیلوگرم از گمرکات استان به عراق اعزام شده و این روند ادامه خواهد داشت.

افزایش ۵ درصدی تماس‌ها با سامانه ۱۳۷ شهرداری اصفهان

رئیس مرکز ارتباطات مردمی شهرداری اصفهان گفت: طی هفته گذشته حدود ۱۱ هزار و ۹۰۰ شهروند با سامانه ۱۳۷ شهرداری اصفهان برقرار شد که نسبت به مدت زمان مشابه سال گذشته حدود ۵ درصد افزایش تماس و ارتباط را با مرکز ۱۳۷ شاهد بودیم، محمدتقی رفیعی در گفت‌وگو با «ایمنا» با اشاره به برقراری تماس حدود ۱۱ هزار و ۹۰۰ شهروند با سامانه ۱۳۷ شهرداری اصفهان طی هفته گذشته اظهار کرد: از این تعداد ۸۲۰۰ تماس مربوط به موضوعاتی بود که شهروندان درخواست اجرایی داشتند و موضوعات مطرح شده برای پیگیری و انجام اقدامات لازم به مناطق پانزده‌گانه شهرداری اصفهان ارجاع شد. وی با بیان اینکه نسبت به مدت زمان مشابه سال گذشته حدود ۵ درصد افزایش تماس و ارتباط را با مرکز ۱۳۷ شاهد بودیم، افزود: ۱۲ هزار و ۳۰۰ پیام نیز بازخوردگیری و نظرسنجی شد و نحوه و چگونگی حل موضوع توسط همکارانم از شهروندان نظرسنجی انجام شد. رئیس مرکز ارتباطات مردمی شهرداری اصفهان با بیان اینکه هفته گذشته حدود ۳۶۸۰ تماس شهروندان با ۱۳۷ درخواست مشاوره بود که همکاران ما در مرکز ارتباطات مردمی شهرداری اصفهان آنها را راهنمایی کردند، ادامه داد: تعداد زیادی از تماس‌ها نیازی به اقدام اجرایی در مدیریت شهری ندارد و تنها در حد اطلاعات است. رفیعی گفت: هفته گذشته انتقاد شهروندان از آبیاری فضای سبز بزرگراه شهید صیاد شیرازی توسط تانکر آب در ساعت اوج ترافیک و فعالیت خودروهای مکانیزه معابر در ساعات ابتدایی صبح در همان بزرگراه که منجر به ایجاد ترافیک شده بود را داشتیم که امیدوارم حوزه متولی در رابطه با این زمانبندی تدابیر لازم را داشته باشند.

ایمن‌سازی اتوبان شهید خرازی با نصب نیوجرسی در منطقه ۲ اصفهان

رئیس اداره حمل‌ونقل و ترافیک منطقه ۲ شهرداری اصفهان با اشاره به بهبود عبور و مرور در اتوبان شهید خرازی در این منطقه گفت: تعویض گاردریل‌ها و نصب نیوجرسی در محور میانی اتوبان شهید خرازی در محدوده این منطقه تا کنون ۲۰ درصد پیشرفت فیزیکی داشته است. مهدی انصاری‌فرد در گفت‌وگو با «ایمنا» با اشاره به بهبود عبور و مرور در اتوبان شهید خرازی اظهار کرد: با توجه به مشکلات عدیده‌ای که در این اتوبان وجود دارد، برای این منظور دو اقدام در دستور کار منطقه ۲ شهرداری اصفهان قرار گرفته است. وی افزود: نخستین اقدام، تعویض گاردریل‌ها و نصب نیوجرسی در محور وسط اتوبان شهید خرازی در محدوده منطقه ۲ شهرداری اصفهان است و می‌توان گفت، تا کنون ۲۰ درصد پیشرفت فیزیکی داشته است. رئیس اداره حمل‌ونقل و ترافیک منطقه ۲ شهرداری اصفهان تصریح کرد: این پروژه به طول ۱۸۰۰ متر تا اواخر مهر به بهره‌برداری خواهد رسید. انصاری‌فرد ادامه داد: اقدام دیگر تعریض ضلع شرقی اتوبان شهید خرازی در محدوده پل شهید قدسیانی با اعتباری بالغ بر ۲۵ میلیارد تومان در حال اجرا است که امیدواریم این گلوگاه تا مهرسال جاری بازگشایی شود و در اختیار شهروندان قرار گیرد. وی گفت: علاوه بر این دو پروژه شاخص در منطقه، پروژه خیابان‌سازی ضلع شمالی خیابان ولی‌عصر (عج) در محله دهنو به بهره‌برداری رسیده است، همچنین خیابان‌سازی، خیابان بسیج حدفاصل خیابان امام خمینی (ره) تا محدوده منطقه ۲ در دستور کار قرار گرفته است و اجرای آن به‌زودی آغاز خواهد شد. رئیس اداره حمل‌ونقل و ترافیک منطقه ۲ شهرداری اصفهان با اشاره به نقاط حادثه‌خیز در محدوده منطقه ۲ شهرداری اصفهان گفت: دو نقطه حادثه‌خیز در محور امام خمینی (ره) وجود داشت که با نصب سرعت‌گیر همراه با تابلو و علائم مورد نیاز و نقوشی بر آسفالت، برای آرام‌سازی این نقاط تلاش شد، همچنین تقاطع خیابان شهیدان مجهز به سیستم نظارت تصویری شده است.

عکس خبر

عکس: ایمنا

کمیته نظارتی شورای شهر اصفهان در منطقه ۱۱ شهرداری

کمیته نظارتی شورای اسلامی شهر اصفهان در منطقه ۱۱ شهرداری برگزار شد.

زاینده‌رود

روزنامه فرهنگی، اجتماعی، سیاسی، اقتصادی و ورزشی

سه شنبه ۲۳ مرداد ۱۴۰۳ / ۸ صفر ۱۴۴۶ / ۱۳ آگوست ۲۰۲۴ / شماره ۴۱۵۳

zayanderoud8108@gmail.com www:zayanderoodonline.ir

صاحب امتیاز: شرکت توسعه رسانه برتر زاینده‌رود
مدیرمسئول: بهمن زین‌الدین
سردبیر: پریا پارسادوست
نشانی: اصفهان، خیابان ارتش، جنب پل حسین آباد، ساختمان ۱۱۹، واحد ۳
تلفن: ۸-۳۶۲۸۴۱۶۷-۰۳۱ فکس: ۳۶۲۸۴۱۶۶
رتبه: ۸ ضریب کیفی روزنامه: ۵۵
چاپخانه: شاخه سبز آدرس: جاده قدیم قم- کاشان، خیابان امیرکبیر دوم، بوستان سوم، آخرین کارخانه سمت راست

مدیرعامل شرکت نمایشگاه بین‌المللی اصفهان در نشست خبری با اصحاب رسانه تأکید کرد:

نیاز کشور و نشاط جامعه را در برگزاری نمایشگاه مدنظر قرار می دهیم

پریا پارسادوست

مدیرعامل شرکت نمایشگاه بین‌المللی اصفهان در یک روز گرم تابستانی میزبان اهالی رسانه شد تا به مناسبت روز خبرنگار، گزارش عملکرد ارائه کند و پاسخگوی سئوالات خبرنگاران باشد. همان طور که پیش بینی هم می شد عمده سئوالات به چالش های نمایشگاهی اصفهان از جمله مسئله دوری مسافت، مشکلات مربوط به حمل و نقل و کمبود پروازهای هوایی اختصاص داشت.

احمدرضا طحانیان هم ضمن تأیید همه این مشکلات و با تکرار این مطلب که پروازهای هوایی اصفهان(به ویژه اصفهان-تهران) بسیار کم است و یکی از معضلات اصلی در زمینه حضور شهروندان در نمایشگاه بین المللی، نبود خط اتوبوس است، به سنت سال قبل و نشست خبری سال قبل، بازهم ابراز امیدواری کرد که با وعده هایی که داده شده، مشکلات حل یا حداقل کمرنگ شود.

یکی از موضوعات دیگری که مدیرعامل شرکت نمایشگاه بین‌المللی اصفهان روی آن تأکید کرد، برگزاری نمایشگاه منطبق بر دو مقوله «نیاز کشور» و «نشاط آفرینی در میان مردم» بود. در همین زمینه به برگزاری نمایشگاه هایی چون «سرامیک» و «فرش» و «طلا» و «فولاد» در راستای نیازهای صنایع کشور و همچنین نمایشگاه اتومبیل های آفرود برای ایجاد جو نشاط اشاره کرد که با استقبال خوبی هم از سوی مردم مواجه شده است.

طحانیان همچنین گفت که در سال جاری با برنامه‌ریزی‌های مناسب، ۴۳عنوان نمایشگاهی تعریف شد که رشد ۱۶ درصدی نسبت به سال گذشته داشتیم که تقریباً در هر ماه، ۴ نمایشگاه برگزار می‌شود و در کنار هر عنوان نمایشگاهی رویدادها و نشست‌های تخصصی هم برگزار می‌شود که در نمایشگاه جامع مدیریت شهری ۱۵ رویداد جانبی تخصصی برگزار شد.

به گفته طحانیان؛ سال گذشته، ۳۶ عنوان نمایشگاه عمومی و تخصصی و بیش از ۱۷۰ رویداد، در محل دائمی نمایشگاه‌های بین‌المللی استان برپا شد. ضمن اینکه این نمایشگاه میزبان ۲۵ هیئت تجاری از ۱۹ کشور بود. عملیات احداث فاز دوم نمایشگاه بین‌المللی اصفهان نیز در سال گذشته آغاز شد. سالن شماره ۲ آن با مساحت حدود ۷ هزار و ۲۰۰ متر در مرحله اجرای سازه قرار دارد. با بهره‌برداری از آن، حدود ۶۰ درصد به فضای نمایشگاه اصفهان اضافه خواهد شد.

مدیرعامل شرکت نمایشگاه بین‌المللی اصفهان گفت که بیش از یک‌هزار میلیارد تومان اعتبار برای توسعه و راه‌اندازی فاز دوم این نمایشگاه مورد نیاز است. کلیه معابر و زیرساخت‌های نمایشگاه تکمیل و در یک سال گذشته بیش از یک‌صدهزار مترمربع به فضای معابر این نمایشگاه افزوده شده است.

یکی دیگر از چالش های نمایشگاه، بحث «پارکینگ» است که طحانیان این خبر را داد که ظرفیت پارکینگ نمایشگاه از ۱۲۰۰ دستگاه خودرو به حدود ۴۰۰۰ دستگاه افزایش یافته و در شرایط اضطراری تا حدود ۵۰۰۰ دستگاه را هم پوشش می‌دهد.

طحانیان در خصوص آمار بازدیدکنندگان از نمایشگاه اصفهان از ابتدای سال تا کنون هم گفت که بیش از ۱۴۰ هزار نفر از نمایشگاه اصفهان بازدید کردند و همچنین بیش از ۴ کشور غرفه دار و ۱۰ کشور بازدیدکننده از سراسر جهان نیز در نمایشگاه اصفهان حضور یافتند.

مسائل زیست محیطی یکی از مهم ترین دغدغه های اصحاب رسانه اصفهان است. طحانیان تأکید کرد که برای او هم مهم است و یکی از رسالت‌های نمایشگاه نگاه به مسائل زیست محیطی و پایداری آن و توسعه درختکاری و فضای سبز است که به همین منظور به دنبال سازه‌های چند بار مصرف برای ساخت غرفه‌های نمایشگاه هستند.

مدیر عامل شرکت نمایشگاه بین‌المللی استان اصفهان در ادامه با اشاره به اینکه مزیت‌های بازدیدکنندگان نصیب صنایع استان می‌شود، اضافه کرد: ما در نمایشگاه بستر گفتگو و بازدید را فراهم می کنیم تا به اقتصاد کشور و به ویژه استان اصفهان کمک کنیم تا شاهد بالندگی بیشتر این مرز و بوم باشیم.

طحانیان در پاسخ به سئوالی درباره تأمین برق نمایشگاه اصفهان هم گفت: در سال گذشته دو ژنراتور برق خریداری شد که در اوایل سال جاری در مدار قرار گرفتند و تنها سایت نمایشگاهی کشور که مشکل برق ندارد نمایشگاه اصفهان است. برای احداث پنل‌های خورشیدی فراخوان منتشر کردیم که امیدواریم به زودی در این زمینه کاملاً خودکفا شویم.

طحانیان با بیان اینکه بیش از ۳۰ سایت نمایشگاهی در کشور وجود دارد، توضیح داد: بزرگ‌ترین سایت‌های نمایشگاهی در پنج کلان‌شهر تهران، تبریز، مشهد، اصفهان و شیراز واقع شده است. جایگاه نمایشگاه اصفهان از لحاظ به‌روزبودن و زیرساخت‌ها پس از جایگاه تهران قرار می گیرد.

او توضیح داد: شرکت نمایشگاه اصفهان در سال‌های فعالیت خود به‌تدریج از زیرساخت‌های سخت‌افزاری و رقابتی مطلوبی برخوردار شد. این شرکت در نظر دارد همسو با توسعه فیزیکی و تکمیل فازها تعریف شود و براساس طرح‌های جدیدی که در دستور کار دارد، بهره‌وری از این زیرساخت‌ها را به حداکثر برساند. مدیرعامل شرکت نمایشگاه بین‌المللی اصفهان یادآور شد: امروزه یکی از استانداردترین سایت‌های نمایشگاهی کشور در اصفهان است و باید چابک‌سازی، کارآمدی و تحولات راهبردی این مجموعه نیز در دستور کار قرار بگیرد. تعهد به انجام این کار جزو مأموریت‌های تازه شرکت نمایشگاه بین‌المللی اصفهان است.

به سوی نمایشگاه‌های تقاضا محور حرکت می کنیم

در راستای تکمیل صحبت های طحانیان مبنی بر حرکت به سمت برگزاری نمایشگاه های تقاضامحور، محمد گیوی، معاون امور نمایشگاه‌ها و برنامه‌ریزی و توسعه بازار نمایشگاه بین‌المللی اصفهان هم گفت که علاوه بر کمیت تلاش می کنند تا به «کیفیت» هم توجه کنند و رویکردهای خود را به سمت نمایشگاه های «تقاضامحور» ببرند. تقاضا و نیازهایی که صنایع مختلف دارند و نیازهای صنایع و شرکت‌ها به شرکت‌های دانش بنیان و صاحب فناوری‌های نوین در نمایشگاه عرضه شود. گیوی اضافه کرد: در راستای برگزاری نمایشگاه‌های تقاضامحور، تعامل خوبی با شهرک علمی و تحقیقاتی اصفهان، انجمن شرکت‌های دانش بنیان استان و کشور و معاونت علمی و فناوری برقرار کردیم تا در آینده این تعاملات و برنامه‌ها به نتایج خوبی منجر شود و در جلسات هم اندیشی این نگرش را مطرح کردیم تا فرهنگ‌سازی شود و مجریان نمایشگاه این رویکرد را دنبال کنند تا با برگزاری نمایشگاه‌ها مسائل اقتصادی و کسب و کارها حل شود.

مدیر منطقه ۷ شهرداری اصفهان در نشست خبری مطرح کرد:

شهرک ولی عصر؛ شبه حَصه ای که دیده نمی شود

پریا پارسا

مدیرمنطقه ۷ شهرداری اصفهان در نشست خبری با اصحاب رسانه اصفهان با اشاره به احداث فاز سوم دریاچه باغ فدک با رویکردی جدید، گفت: دریاچه باغ فدک چیتگر اصفهان می‌شود.

مهدی سلطان‌آقایی گفت: باغ فدک یکی از ظرفیت های سبز شمال اصفهان است اما هنوز به نقطه ایده آلی که برای خدمتگزاری به مردم اصفهان مدنظر است، نرسیده است. البته برای گردشگران و اسکان نوروزی ظرفیت خوبی است ولی آن چیزی که مدنظر ماست که باغ فدک قطب گردشگری شمال برای مردم اصفهان باشد، محقق نشده و اقدام جدی در این باره صورت نگرفته است. سلطان آقایی ادامه داد: مهم‌ترین ظرفیت گردشگری باغ فدک دریاچه‌ای است که در سه فاز در حال احداث است که فاز یک و دو بهره‌برداری شده و فاز سوم که وسیع‌ترین دریاچه از لحاظ وسعت به شمار می‌رود، در حال احداث است.

او با بیان اینکه با اجرای فاز سوم دریاچه در باغ فدک به مساحت ۱۸ هزار و ۵۰۰ مترمربع قطب گردشگری شمال شهر اصفهان ایجاد و دریاچه باغ فدک چیتگر اصفهان می‌شود، اضافه کرد: در پروژه فاز سوم دریاچه باغ فدک مکان‌هایی از جمله جزیره، رستوران، قایقرانی، آب‌نما، رقص نور، کافه‌تریا، بازارچه‌های سنتی، برکه ماهی، مراکز فرهنگی، کارگاه‌های آموزشی، پارکینگ و آمفی‌تئاتر روباز جانمایی شده است و با اماکن تفریحی، رفاهی که در حاشیه دریاچه ایجاد می‌شود.

مدیرمنطقه ۷ شهرداری تأکید کرد که با بهره برداری از این فاز، باغ فدک می تواند با تبدیل شدن به قطب گردشگری، حتی از بار ترافیکی جنوب شهر و فضاهای گردشگری آن بخش از شهر کم کند. سلطان آقایی به پروژه تعریض پل شریعتی هم اشاره کرد که طی این طرح، ۸ تا ۱۴ متر به عرض پل اضافه شد و نیوجرسی و روشنایی هم تعبیه شد و تدارک دیده شد تا مشکل خروجی اصفهان از سمت این پل حل شود هرچند هنوز بخش هایی از روکش آسفالت باقی مانده که اجرا خواهد شد.

مدیر منطقه ۷ شهرداری اصفهان در ادامه با اشاره به اجرای طرح «محله من، محله زندگی» در محلات منطقه ۷ اصفهان گفت: در این طرح واحدهای

عمرانی، امور شهر، فضای سبز و ترافیک طی یک هفته در محلات مختلف حضور پیدا می کنند و به‌صورت ویژه به پیگیری مطالبات شهروندان و رفع مشکلات و چالش‌های موجود در محلات می‌پردازند.

به گفته سلطان آقایی، این طرح اسفند سال گذشته در سطح محلات منطقه۷ شهرداری اصفهان آغاز و تا کنون در شش محله اجرا شده و با بهره‌گیری از ظرفیت همراهی و مشارکت شهروندان در سطوح مختلف واحدهای اجرایی شهرداری و با هدف ارتقای سطح خدمت‌رسانی به محلات اجرا می‌شود.

لکه‌گیری آسفالت معابر، ترمیم پیاده‌روها و بازسازی جداول معیوب در سطح محله هم از جمله اقدامات عمرانی است که در راستای همین طرح و در محلات منطقه ۷ اجرا می شود.

سلطان‌آقایی با بیان اینکه در این طرح در حوزه فضای سبز اقداماتی از جمله واکاری، گل کاری و ساماندهی باغچه‌ها، بوستان‌ها و پارک‌های محلی صورت خواهد گرفت، گفت: در حوزه امور شهر نیز تیم‌های مختلف نسبت به شست‌وشوی معابر، پاک‌سازی سطح محل از نخاله و ساماندهی زمین‌های بایر اقدام خواهند کرد. مدیر منطقه ۷ شهرداری اصفهان با اشاره به کسب رتبه اول این منطقه در ارزیابی‌های کمی و کیفی بین مناطق شهرداری اصفهان در حوزه‌های عمران، خدمات شهری، ترافیک و فرهنگی هم گفت: در این ارزیابی ۷۰ درصد آیتم‌ها کمی و ۳۰ درصد کیفی بوده است.

مشکلات شهرک؛ از اتوبوس تا اتباع

سلطان آقایی در پاسخ به سئوال خبرنگار «زاینده رود» درخصوص بزرگ ترین مشکل کنونی مدیران شهرداری منطقه ۷ و پرچالش ترین محله این منطقه هم گفت: بزرگ ترین مشکل ما در حال حاضر در بحث اراضی و آزادسازی هاست؛ زمین هایی که چندین مالک دارند و ما دست روی هرکدام می گذاریم، صدای چندنفر درمی آید!

پرچالش ترین محله ما هم شهرک «ولی عصر» است که به نوعی تنه به «حصه» می زند اما همه نگاه ها به حصه معطوف شده است در حالی که ما در این منطقه مشکلات فراوانی داریم؛ از کمبود شدید اتوبوس تا مشکل اتباع و مهاجرینی که روزبه روز بیشتر می شوند و حضور پررنگی در این بخش از شهر دارند. ضمن اینکه عموم مردم در این منطقه خودروی شخصی ندارند و باید با وسایل حمل و نقل عمومی تردد کنند اما در بحث اتوبوس با کمبود مواجه هستیم و مشکلات و آسیب های اجتماعی هم هست که باید موردتوجه قرار بگیرد. کار به جایی رسیده که برخی دانش آموزان اتباع که در مدارس محلات دیگر ثبت نام نمی شوند در مدارس شهرک ولی عصر ثبت نام می شوند و به طورکلی اصفهانی در این منطقه خیلی کم داریم!

مدیرعامل شرکت شهرک‌های صنعتی اصفهان مطرح کرد؛

اولویت راه‌اندازی شهرک‌های صنعتی تخصصی در اصفهان

ایجاد و راه‌اندازی شهرک‌های صنعتی تخصصی در استان بر اساس مزیت‌های منطقه‌ای در اولویت برنامه‌های این شرکت قرار دارد.

مدیرعامل شرکت شهرک‌های صنعتی اصفهان به مناسبت ۲۱ مرداد «روز ملی حمایت از صنایع کوچک» گفت: راه‌اندازی شهرک‌های صنعتی تخصصی از جمله پوشاک، فرآوری مواد معدنی و صنایع غذایی و دارویی در این استان در حال پیگیری است. رسول سواری افزود: با توجه به وجود منابع معدنی غنی در نایین در تلاش برای احداث شهرک صنعتی فرآوری مواد معدنی در این شهرستان هستیم که علاوه بر استفاده از ظرفیت مواد اولیه موجود از خام‌فروشی نیز جلوگیری شود.

مدیرعامل شرکت شهرک‌های صنعتی اصفهان با اشاره به اینکه ظرفیت‌های خوبی در زمینه پوشاک و نساجی در استان وجود دارد، گفت: در صدد ایجاد شهرک پوشاک در استان اصفهان هستیم. سواری ادامه داد: موضوع ایجاد شهرک «شیمی پارک» در شهرضا که ظرفیت خوبی در این زمینه دارد نیز پیگیری شده است. وی با اشاره به اینکه استان اصفهان از مزیت‌های خوبی در بخش سنگ، آجر، گلاب، گیاهان دارویی و فرش ماشینی برخوردار است، گفت: با راه‌اندازی شهرک‌های صنعتی، مسئله تخصیص زمین به واحدهای تولیدی و صنعتی فعال و سرمایه‌گذاران برطرف خواهد شد. مدیرعامل شرکت شهرک‌های صنعتی اصفهان خاطرنشان کرد: حلقه‌های مفقوده در زنجیره تولید برخی از بخش‌ها وجود دارد که باید شناسایی شود و بتوان با رویکرد علمی و دانش بنیان، این زنجیره‌ها را تکمیل کرد. وی افزود: اینگونه موارد در طرح‌های شهرک‌های صنعتی اصفهان، مورد توجه قرار گرفته و اولویت‌بخشی شده است. سواری با بیان اینکه در حوزه زیرساختی نیز به‌دنبال راه‌اندازی شهرک‌های تخصصی هستیم، ادامه داد: می‌توان از ظرفیت‌های صنفی و کارگاهی موجود در شهرک‌های صنعتی برای فعالیت هدفمند، هدایت علمی و ایجاد شهرک‌های تخصصی بهره گرفت. ۸۰ شهرک صنعتی مُصوب در اصفهان وجود دارد که از این تعداد ۷۵ شهرک عملیاتی شده و در حال واگذاری است. تا کنون ۵۰ درصد از شهرک‌های صنعتی این استان به ظرفیت نهایی خود رسیده‌اند و هم‌اینک بیش از ۱۷۰ هزار نفر در شهرک‌ها و نواحی صنعتی مُصوب و فعال استان اصفهان مشغول کار هستند.

طی ۴ ماه سال جاری؛

۶۳۰ فقره سند تک‌برگ برای اراضی دولتی استان اصفهان صادر شد

مدیرکل راه و شهرسازی استان اصفهان گفت: در راستای تثبیت مالکیت اراضی دولتی استان، در چهارماه ابتدای سال جاری ۶۳۰ فقره سند تک برگ اراضی دولتی اخذ و اسناد دفترچه‌ای به تک برگ تبدیل شد.

به گزارش «مهر»، علیرضا قاری قرآن اظهار کرد: اخذ اسناد تک برگی و تبدیل اسناد دفترچه‌ای اراضی دولتی در سطح استان اصفهان به اسناد تک برگ یکی از اولویت‌های کاری این اداره‌کل است. وی افزود: اجرای قانون جامع حدنگار موسوم به (کاداستر) گامی مهم برای پیشگیری از وقوع پدیده زمین‌خواری به شمار می‌رود و دسترسی به اطلاعات زمین‌های ملی را آسان می‌کند.

مدیرکل راه و شهرسازی استان اصفهان با بیان اینکه اجرای کاداستر و سند دار شدن اراضی، بروز اختلافات و دعاوی بین مردم و دستگاه‌های دولتی را رفع می‌کند، گفت: در این راستا امسال تا کنون با توجه به تلاش‌های به عمل آمده، ۶۳۰فقره سند تک برگ برای اراضی ملی استان اصفهان به نام دولت جمهوری اسلامی ایران به نمایندگی سازمان ملی زمین و مسکن اخذ و همچنین اسناد دفترچه‌ای به تک برگی تبدیل شده است. قاری قرآن ادامه داد: افزایش ضریب حفاظتی، کاهش عوامل تخریب و جلوگیری از تجاوز و تعدی به اراضی ملی، دسترسی آسان به اطلاعات مالکیت دولت و همه مالکان املاک از نظر محل و موقعیت آن، به‌روزرسانی اطلاعات نقشه‌ها و کاهش اختلافات حقوقی

مردم را می‌توان بخشی از اهداف مهم اجرای این قانون عنوان کرد. وی در خصوص دیگر اقدامات در حوزه اراضی به اخذ اسناد اراضی ملی و موات داخل محدوده و حریم به مساحت افزون بر ۲ هزار و ۷۰۰ هکتار اشاره کرد و گفت: در زمینه فرآوری و مستعدسازی، صورت مجلس تفکیکی برای تعداد ۱۲۰ قطعه زمین و صورت مجلس تفکیکی در طبقات برای ۶۰ واحد در چهار ماهه ابتدای سال‌جاری اخذ شده است.